



HOLSTEBRO
KOMMUNE

KIRKESTRÆDE 11 · 7500 HOLSTEBRO

www.holstebro.dk

Bent Klausholt
Skivevej 50
7830 Vinderup

Dato: 27-03-2019
Sagsnummer: 09.17.21-P19-2-19
Henv. til: Mette Høstgaard
Direkte tlf.: 9611 7815
Afdeling tlf.: 96117557
naturogmiljoe@holstebro.dk

§16b MILJØGODKENDELSE

af kvægbruget

Mosegaard

Skivevej 46, 7830 Vinderup
Beliggende på matr. nr. 16b Egebjerg By, Ejsing



MILJØGODKENDELSE MEDDELT I
HENHOLD TIL LOV NR. 1020 AF 06-
07-2018 OM HUSDYRBRUG OG AN-
VENDELSE AF GØDNING M.V.

Indholdsfortegnelse

STAMBLAD FOR VIRKSOMHEDEN	3
VÆR OPMÆRKSOM PÅ	4
SAGSRESUMÉ	5
MEDDELELSE AF MILJØTILLADELSE	6
MILJØGODKENDELSENS VILKÅR	7
BASISOPLYSNINGER	7
INDRETNING OG DRIFT	7
ANLÆG OG BYGNINGER.....	7
LUGT	8
ØVRIGE GENER.....	8
BAT –	9
MILJØTEKNISK BESKRIVELSE OG VURDERING	10
BASISOPLYSNINGER	10
INDRETNING OG DRIFT	10
ANLÆG OG BYGNINGER.....	11
BELIGGENHED OG LANDSKABELIGE HENSYN	14
LANDSKABELIGE OG KULTURHISTORISKE OMRÅDER	17
AMMONIAK.....	18
LUGT	22
ØVRIGE GENER.....	23
FØLGEVIRKNINGER.....	26
BAT	27
GRÆNSEOVERSKRIDENDE VIRKNINGER	28
OFFENTLIGGØRELSE OG GENERELLE FORHOLD	29
KLAGEVEJLEDNING	29
OFFENTLIGGØRELSE	29
BILAG	31
BILAG 1 – HUSDYRBRUGETS BELIGGENHED	31
BILAG 2 – SITUATIONSPLAN.....	32
BILAG 3 – HUSDYRBRUGETS INDRETNING (NUVÆRENDE PLUS ANSØGT).....	33
BILAG 4 – OMKRINGBOENDE	34
BILAG 5 – LANDSKABELIGE OG KULTURHISTORISKE INTERESSER	35
BILAG 6 – NÆRMESTE NATUROMRÅDER OMKRING ANLÆG	36
BILAG 7 – BEMÆRKNINGER INDKOMMET I OFFENTLIGHEDSPERIODEN.....	37

Stamblad for virksomheden

Meddelelsesdato	27-03-2019
Husdyrbrugets adresse	Skivevej 46, 7830 Vinderup
Ejendomsnummer	6610186569
Matrikel	16b Egebjerg By, Ejsing
Husdyrbrugets navn, jf. CVR	BENT KLAUSHOLT
CVR-nr. / P-nr. / CHR-nr.	10975832 / 1000161954 / 54631
Husdyrbrugets ejer	Bent Klausholt
Husdyrbrugets telefonnumre	22176123
Husdyrbrugets e-mail	--
Ansøgningens skemanummer i husdyrgodkendelse.dk	209186
Husdyrbrugets konsulent	Karen V. Thomasen, Majsmarken 1, 7190 Billund, kvt@sagro.dk , Tlf. 96296932
Godkendelses- og tilsynsmyndighed	Holstebro Kommune, Natur og Miljø, Kirkestræde 11, 7500 Holstebro, naturogmiljo@holstebro.dk , Tlf. 96117563.

Vær opmærksom på

Udnyttelse	Afgørelsen om miljøtilladelse skal udnyttes inden for 6 år fra tilladelsesdato.
Kontinuitetsbrud	Husdyrbruget er omfattet af reglerne om kontinuitetsbrud.
Retsbeskyttelse	I 8 år efter offentliggørelse er afgørelsen om § 16b miljøtilladelse er omfattet af retsbeskyttelse.
Hvis godkendelsen ikke udnyttes	Hvis godkendelsen ikke udnyttes gælder produktionstilladelsen fastsat i afgørelse om skift i dyretype af 27-07-2015.
Samdrift	Husdyrbruget er et selvstændigt husdyrbrug uden forureningsmæssig sammenhæng med andre husdyrbrug (samdrift).
Dispensationer	Denne miljøtilladelse indeholder dispensation til følgende afstandskrav: <ul style="list-style-type: none"> - Afstand fra den ny gyllebeholder til naboskel - Afstand fra den ny stald til naboskel
Andre love og tilladelser	Denne miljøtilladelse omfatter ikke andre tilladelser. I denne miljøtilladelse indgår etablering af stald. Dette kræver også byggetilladelse, og det skal søges gennem www.bygogmiljoe.dk . Nedrivning af bygninger kræver en nedrivningstilladelse, som også skal søges igennem www.bygogmiljoe.dk . Der skal ansøges om håndtering af tag- og overfladevand. Der kan ansøges gennem www.bygogmiljoe.dk eller www.holstebro.dk I denne miljøtilladelse indgår udvidelse af møddingsplads og etablering af en gyllebeholder, der ikke kræver byggetilladelse. Når møddingspladsen og/eller gyllebeholderen er etableret skal Holstebro Kommune orienteres herom, så det bliver registreret i BBR. Det kan du gøre på e-mail: husdyrbrug@holstebro.dk .
Samtidighed i afgørelser	Der er ikke søgt om andre tilladelser eller godkendelser, afledt af miljøbeskyttelsesloven, i forbindelse med ansøgning om miljøgodkendelse.

Sagsresumé

Ansøgningen omfatter bygning af ny kvægstald, etablering af ny gyllebeholder, samt udvidelse af eksisterende møddingsplads og nedrivning/ombygning af eksisterende bygninger på husdyrbruget på Skivevej 46, 7830 Vinderup. Holstebro Kommune har modtaget ansøgningen den 24-01-2019.

I forbindelse med sagsbehandlingen har der været særligt fokus på:

- Dispensation fra naboskel.
- De nye bygningers placering i landskabet.

Husdyrbruget får et produktionsareal på mere end 100 m² (1.680 m²) og er omfattet af § 16b i Lov om husdyrbrug og anvendelse af gødning m.v.¹

¹ Lov nr. 1020 af 06-07-2018 om husdyrbrug og anvendelse af gødning m.v.

Meddelelse af miljøtilladelse

Samlet vurdering

Holstebro Kommune vurderer, at husdyrbruget har truffet de nødvendige foranstaltninger til at forebygge og begrænse forureningen ved anvendelse af bedste tilgængelige teknik, og at husdyrbruget i øvrigt kan drives på stedet uden at påføre omgivelserne forurening, som er uforenelig med hensynet til omgivelsernes sårbarhed og kvalitet.

Husdyrbrugets forenelighed med naturområdets sårbarhed og kvalitet er desuden vurderet. Sammenfattende vurderes det, at områdernes integritet ikke ødelægges af husdyrbrugets drift.

På baggrund af ovenstående vurderer Holstebro Kommune, at husdyrbruget kan drives uden væsentlige gener for omgivelserne og risiko for forurening, såfremt vilkårene i denne miljøtilladelse overholdes.

Afgørelse

På baggrund af de foreliggende oplysninger i ansøgningen, de stillede vilkår og den miljøtekniske beskrivelse m.v. meddeler Holstebro Kommune hermed miljøtilladelse til det ansøgte produktionsareal på i alt 1.680 m², på husdyrbruget, beliggende Skivevej 46, 7830 Vinderup (matr. nr. 16b Egebjerg By, Ejsing).

På Holstebro Kommunes vegne

Mette Høstgaard
Miljømedarbejder

Miljøgodkendelsens vilkår

Basisoplysninger

Dokumentation

Ved udnyttelse af nærværende §16b miljøtilladelse ophæves skift i dyretype af 27-07-2015 meddelt i henhold til § 31 i bekendtgørelse nr. 1283 af 8. december 2014 om tilladelse og godkendelse af husdyrbrug.

1. På tilsynsmyndighedens forlangende skal husdyrbruget dokumentere overholdelse af denne miljøtillades vilkår. Der skal på forlangende fremvises dokumentation for de seneste fem år.

Ansøger og ejerforhold

2. Ændringer i ejerforhold eller ændringer i, hvem der er ansvarlig for driften, skal meddeles til kommunen senest 14 dage efter, at ændringen har fundet sted.

Indretning og drift

3. Husdyrbruget skal etableres og drives, som det er beskrevet i ansøgningen og de supplerende oplysninger, og som det er sammenfattet i miljøtilladelsens miljøtekniske beskrivelse og vurdering, medmindre vilkårene i denne miljøtilladelse eller senere afgørelser foreskriver andet.

Det ansøgte produktionsareal

4. Produktionsareal, dyretyper og staldindretning skal være i overensstemmelse med følgende skema:

Staldanlæg	Dyretype	Staldsystem	Produktionsareal (m ²)
Kviestald	Flexgruppe: Alle kvæg	Dybstrøelse	235
Ny kviestald	Malkekøer, kvier og stude	Fast drænet gulv med skraber og ajleafløb	1300
	Flexgruppe: Alle kvæg, heste, får og geder	Dybstrøelse	145
Sum			1680

Anlæg og bygninger

5. Ejendommen skal til stadighed fremstå afskærmet af træer og buske, som den gør på godkendelsestidspunktet. Se bilag nr. 3.

Opbevaring af husdyrgødning

6. Der må ikke placeres markstakke med komposteret dybstrøelse er ensilage på lavbundsarealer eller arealer der skræner mod vandløb og søer.
7. Placeringen af ensilagemarkstakke skal overholde et afstandskrav på minimum 100 meter til nabo-beboelse. De resterende afstandskrav fremgår af § 6 i husdyrgødningsbekendtgørelsen.
8. Ensilage oplagt i markstak, skal placeres på skiftende lokaliteter år efter år og ikke på samme sted indenfor 5 år
9. Der skal føres en journal over placering af stakkene på kort.

Spild og kasseret ensilage fra markstakke skal fjernes løbende (minimum en gang om ugen og altid før varslet regn) og opbevares som anden ensilage eller som husdyrgødning.

Overdækningsmateriale fra markstakke, ensilagepladser eller –siloeer skal løbende fjernes og opbevares i en container eller tom køresilo.

Driftsforstyrrelser eller uheld

10. Der er udarbejdet en beredskabsplan for ejendommen. Beredskabsplanen skal være kendt af alle personer, der arbejder på husdyrbruget, og den skal være ophængt synligt, hvor den er let at komme til.
11. Beredskabsplanen skal løbende holdes opdateret

Lugt

Rengøring af staldanlæg

12. Der skal opretholdes en god staldhygiejne, herunder rene stalde og fodringsanlæg.

Gødningshåndtering

13. Håndtering, herunder pumpning, omrøring og udkørsel af gylle / afgasset biomasse skal så vidt muligt foregå på hverdage inden for almindelig arbejdstid (kl. 07.00-18.00).

Øvrige gener

Transport

14. Transport til og fra ejendommen skal af hensyn til støj- og støvgener foregå ved hensynsfuld kørsel. Og så vidt muligt via egen indkørsel fra Skivevej.
15. Transport med husdyrgødning skal, så vidt det er muligt, ske uden om bymæssig bebyggelse. Hvor dette ikke er muligt, skal transporten foregå i lukket tankvogn eller gyllevogn med slangedrypstop og spildebakke, så vidt muligt på hverdage i tidsrummet 7-18
16. Støjbidraget fra staldene sammenlagt med bidraget fra husdyrbrugets øvrige aktiviteter, målt uden dørs, må ved nabobeboelse* ikke overstige nedenfor anførte værdier.

Dag	Kl. 07-18	55 dB(A)	(8 timer)
Aften	Kl. 18-22	45 dB(A)	(1 time)
Nat	Kl. 22-07	40 dB(A)	(1/2 time)
Lørdag	Kl. 07-14	55 dB(A)	(7 timer)
Lørdag	Kl. 14-22	45 dB(A)	(4 timer)
Søn- og helligdag	Kl. 07-22	45 dB(A)	(8 timer)

*) Ved nabobeboelse defineres som opholdsarealer ved nærmeste nabo. Ved tvivlsspørgsmål er det tilsynsmyndigheden, der definerer, hvor støjgrænsen gælder. Støjbidraget (bortset fra maksimalværdien) måles som det ækvivalente, konstante, korrigerede støjniveau i dB(A) (re. 20 µPa). Tidsintervallerne i parenteserne angiver midlingstiden inden for den pågældende periode.

Såfremt der skulle opstå gener for de omkringboende, eller såfremt Holstebro Kommune finder det nødvendigt, kan der kræves udført støjmålinger/beregninger efter nærmere definerede anvisninger, så det kan godtgøres, at støjgrænserne overholdes, og om at driftstiden for de forskellige støjklender kan reguleres. Jf. desuden vilkår om handleplaner.

Lys

17. Belysningen i staldanlæggene skal dæmpes efter arbejdstids ophør og om natten.

Restvand, spildevand og overfladevand

18. Befæstede arealer omkring husdyrbrugets bygninger skal altid holdes rene for affald, foderrester, gødningsspild m.v., således, at der ikke er risiko for udvaskning af organisk materiale og næringsstoffer til vandløb, grøfter og dræn ved overfladeafstrømning.

Fluegener

19. Der skal på ejendommen foretages en effektiv fluebekæmpelse i overensstemmelse med retningslinjerne fra Aarhus Universitet, Institut for Agroøkologi (Retningslinier for fluebekæmpelse på og omkring gårde med husdyr).

Handleplaner ved uforudsete gener

20. Hvis Holstebro Kommune vurderer, at eventuelle klager om støj-, lugt-, flue-, støv-, og/eller lysgener er væsentlige og større, end der forventes i miljøvurderingen, skal husdyrbruget udarbejde en handleplan og eftervise at de stillede krav er overholdt. Handleplanen skal godkendes af Holstebro Kommune.

Er kravene ikke overholdt kan kommunen kræve, at der skal indgives og gennemføres et projekt for afhjælpende foranstaltninger. Alle udgifter i forbindelse med et sådant projekt afholdes af husdyrbruget.

BAT –

21. I alle dybstrøelsesafsnit skal der strøs halm eller andet tørstof i mængder, der sikrer, at dybstrøelsesmåtten altid er tør i overfladen.

Miljøteknisk beskrivelse og vurdering

Basisoplysninger

Dokumentation

Der er stillet vilkår om at ophævelse af eksisterende produktionstilladelser, når ansøger påbegynder udnyttelse af nærværende miljøtilladelse. Såfremt nærværende miljøtilladelse ikke taget i brug inden for udnyttelsesfristen på 6 år vil eksisterende § 31 tilladelse til skift i dyretype af 27-07-2015 fortsat være gældende.

Samlet udnyttelse af tilladelse

Holstebro Kommune har ikke taget stilling til, om der kan ske delvis udnyttelse af projektet. Derfor er nærværende miljøtilladelse en samlet tilladelse, hvor nye stalde skal bygges for at sikre overholdelse af beskyttelsesniveauerne. Dette er sikret ved vilkår.

Driftsansvarlig

Den drifts- og miljøansvarlige har pligt til at informere personer og virksomheder, der arbejder på husdyrbruget om miljøtilladelsens vilkår for den del af driften, som de arbejder med.

For at Holstebro Kommune til enhver tid kan kontakte den ansvarlige for husdyrbruget, er der stillet vilkår om, at hvis der sker ændringer af ejerforhold, eller ændringer af hvem der er ansvarlig for husdyrbruget, skal dette meddeles til Holstebro Kommune inden for 14 dage.

Indretning og drift

Skema 1 angiver de ansøgte produktionsarealer, med tilhørende staldsystemer og miljøteknologier:

Skema 1. Produktionsareal og miljøteknologi.

Staldanlæg	Dyretype og staldsystem	Størrelse (m ²)	Produktionsareal (m ²)	Miljøteknologi
Kviestald	Flexgruppe: Alle kvæg; Dybstrøelse	576	235	Ingen.
Ny Stald	Malkekøer, kvier og stude. Fastdrænet gulv med skraber og ajleafløb	1804	1300	Ingen
	Flexgruppe: Alle kvæg, heste, får og geder. Dybstrøelse		145	Ingen

Husdyrbruget har i 2014 og i 2015 fået en § 31 tilladelse til skift i dyretype efter dagældende husdyrgodkendelsesbekendtgørelse. Det eksisterende produktionsareal er fastsat herudfra.

- Produktionsarealet i 8-årsdrift er fastsat ud fra opmåling af det tidligere produktionsareal, som det var før skift i dyretype i 2014.
- Nudrift er fastsat efter den nugældende § 31 tilladelse til skift i dyretype givet i 2015.

Den eksisterende produktionstilladelse af 27-07-2015 erstattes ved meddelelse af denne nye miljøgodkendelse.

Anlæg og bygninger

Husdyrbrugets anlæg og bygninger

Holstebro Kommune stiller vilkår om at husdyrbruget anlægges og drives som beskrevet i ansøgningen.

I forbindelse med udvidelsen opføres en ny kvægstald, en ny gyllebeholder og møddingspladsen udvides. Nye og eksisterende anlæg fremgår af nedenstående skema og oversigtskort samt bilag 1.

Skema 2. Beskrivelse af anlæg og størrelser.

Anlæg	Størrelse
Ny kvægstald	1445 m ²
Møddingsplads med udvidelse	211 m ²
Kviestald	235 m ²
Ny Gyllebeholder	3.500 m ³
Gyllebeholder 1	1.950 m ³
Gyllebeholder 2	500 m ³

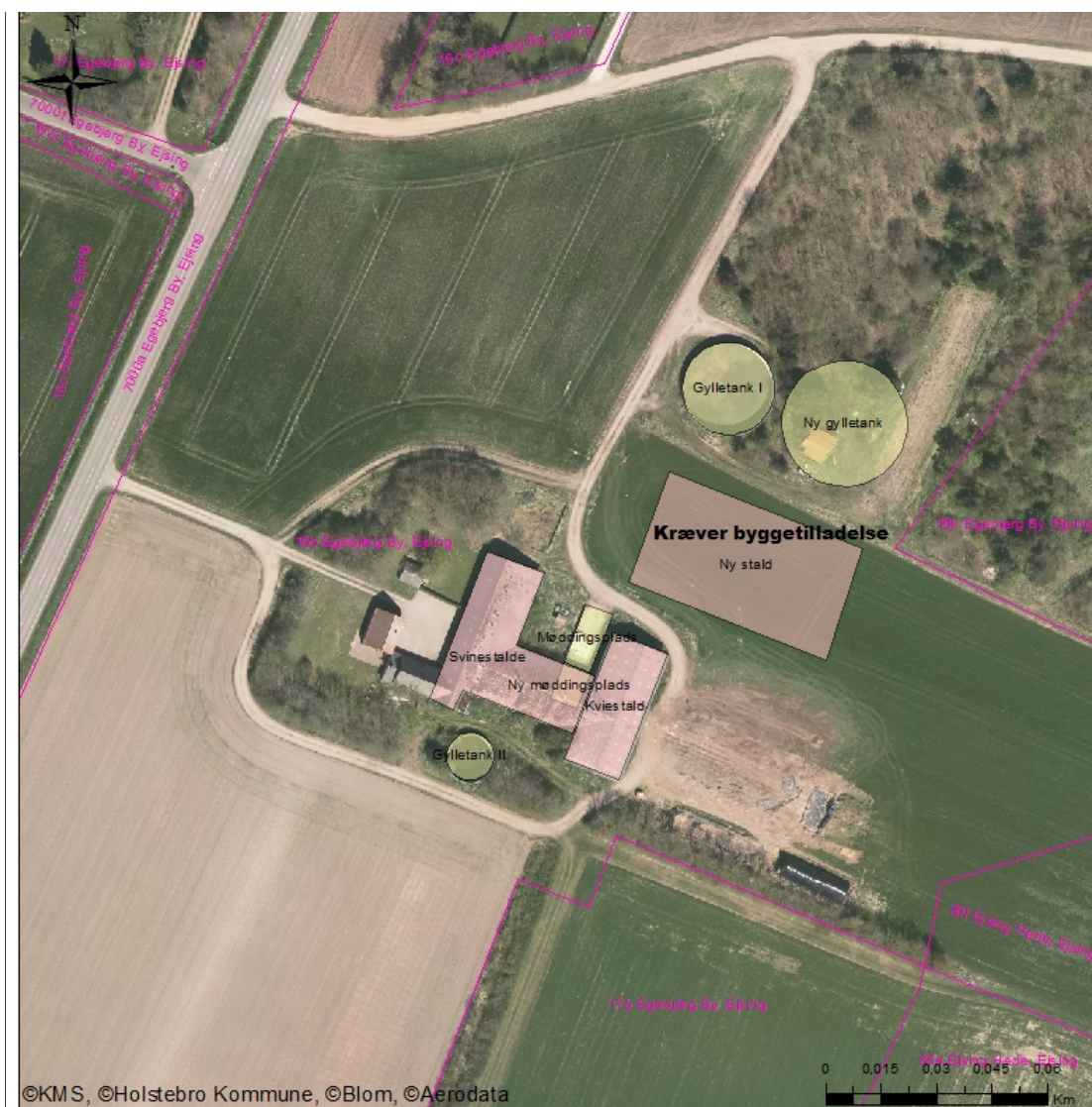

Oversigtskort over ejendommens anlæg og bygninger – både nuværende og ansøgte

I forbindelse med etableringen af det ansøgte projekt, skal det forsøges, så vidt muligt, at skåne eksisterende læhegn og anden afskærmende beplantning. Hvis der i forbindelse med opførelse af nye anlæg fjernes beplantning, skal den genskabes, bortset fra den beplantning som befinder sig der hvor selve anlæggets søges placeret. Dette vilkår er stillet for at tilgodese de landskabelige hensyn i området. Her kan henvises til afsnittet om "Landskabelige og kulturhistoriske områder", senere i denne tilladelse.

Opbevaring af husdyrgødning

Gødningen fra den ansøgte produktion håndteres næsten udelukkende som gylle og i mindre grad som dybstrøelse af fast husdyrgødning.

Flydende husdyrgødning

I ansøgningen er opstillet et muligt dyrehold inden for flexgrupperne (se skema nedenfor), derved er beregnet en mulig gødningsproduktion.

Staldsystem og dyretype	Antal dyr	Tons gødning
St. r. opdræt (0-6 mdr.) Dybstrøelse	30,0 Årsdyr	64
St. r. opdræt (6-27 mdr.) Sengest. Dræn, skraber, ajleaf.	235, 0 Årsdyr	1.513
St. r. opdræt (6-27 mdr.) Dybstrøelse	50,0 Årsdyr	276
Ialt		1.853

I nedenstående skema angives gylleopbevaringskapaciteten på husdyrbruget:

Skema 3. Gylleopbevaringskapaciteten på husdyrbruget.

Opbevaringsanlæg	Byggeår	Beholderkontrol	Kapacitet (m ³)
Gyllebeholder I	1998	2018	1.950
Gyllebeholder II	1982	2014	500
Ny Gyllebeholder		---	3.500
Samlet opbevaringskapacitet			5.950

Husdyrbruget skal mindst råde over 9 måneders opbevaringskapacitet. Ud fra ovenforstående gødningsudregning får ejendommen over et års opbevaringskapacitet for gylle. Vaskevand og møddingsvand er, ifølge ansøgningen, medregnet.

Fast husdyrgødning

Der opbevares fast husdyrgødning og dybstrøelse på møddingspladsen. Produces der mere dybstrøelse end der er kapacitet til på møddingspladsen, opbevares det resterende som kompost i markstak. Afstandskrav fremgår af § 6 i husdyrgødningsbekendtgørelsen.²

For at sikre at kompostmarkstakke ikke oplægges på arealer med høj grundvandsstand, der kan medføre udvaskning af næringsstoffer til omkringliggende miljø, er der stillet vilkår om, at kompostmarkstakke ikke må placeres på lavbundsarealer.

Ensilageanlæg og opbevaring af ensilage i markstak

Det er oplyst i ansøgningen at grovfoderet transporteres fra ejendommen på Skivevej 50, 7830 Vinderup 1 gang dagligt. Det er derfor ikke planlagt, at der skal opbevares ensilage på denne ejendom. Afsnittet om opbevaring af ensilage medtages dog alligevel idet, at jorden omkring ejendommen tilhører hovedejendommen, som producerer ensilagen.

Ikke saftgivende ensilage må efter gældende lovgivning placeres direkte på marken i markstak.

² Bekendtgørelse nr. 1076 af 28-08-2018 om erhvervsmæssigt dyrehold, husdyrgødning, ensilage m.v.

Oplag af ensilage i markstak kan under visse omstændigheder medføre risiko for punktkildeforurening grundet udvaskning af næringsstoffer eller organisk stof til vandmiljøet. Ved saftafgivelse fra ensilage i markstakke er der risiko for udvaskning af næringsstoffer til sårbart vandmiljø eller eksempelvis vandindvindingsanlæg. Risikoen herfor stiger ved anvendelse af samme areal år efter år. Jvf. BREF-dokumentet er det BAT, at placere f.eks. kompostmarkstakke på skiftende lokaliteter på en sådan måde, at risiko for punktkildeforurening og afstrømning mindskes. Det er Holstebro Kommunes vurdering, at der i denne sammenhæng er visse ligheder mellem ensilage- og kompostmarkstakke.

I forbindelse med etablering af ensilagemarkstakke kan der desuden forekomme lugt- og støjgener i forbindelse med ensilering og efterfølgende foderafhentning og evt. foderblanding, hvilket kan være til gene for f.eks. naboer.

Holstebro Kommune stiller derfor vilkår om, at ensilage oplagt i markstak, skal placeres på skiftende lokaliteter år efter år og ikke på samme sted indenfor 5 år. Der stilles herudover vilkår om, at ensilageoplæg på mark skal overholde nedenstående afstandskrav for at sikre mod gener og forurening.

Skema 4. Afstandskrav ved ensilageopbevaring i markstak.

Anlæg	Afstandskrav
Fælles vandindvindingsanlæg	50 meter
Naboskel	30 meter
Enkelt vandindvindingsanlæg	25 meter
Vandløb, grøfter, dræn og søer samt offentlig vej eller privat fællesvej	15 meter
Nabobeboelse	100 meter

Der stilles vilkår om, at der skal føres en journal over placering af stakkene på kort, og at ensilage-spild/ensilagerester løbende, minimum en gang om ugen og altid før varslet regn, skal fjernes fra marken og opbevares som fast husdyrgødning. Der stilles også vilkår om, at overdækningsmateriale løbende skal fjernes fra marken.

Det er Holstebro Kommunes vurdering, at husdyrbruget opfylder kravene til BAT for opbevaring af ensilage. Da naturlige udsving i foderhøsten kan bevirke, at ensilage placeres i markstak, vurderer Holstebro Kommune, at husdyrbruget med de stillede vilkår lever op til BAT for placering af disse.

Driftsforstyrrelser eller uheld

Mulige uheld anses at være brand og uheld med gyllebeholderen. Der er ifølge ansøgningen ingen kemi, olie eller kunstgødning på ejendommen.

Gylleuheld

En væsentlig risikofaktor er uheld i forbindelse med overpumpning af gylle. Såfremt en gyllebeholder eller pumpeledning springer læk, eller en pumpe starter utilsigtet, vil gyllen pga. terrænets fald løbe mod nærliggende vandløb, jvf. bilag 1. Vandløbet Afløb fra Tværmose er beliggende ca. 282 meter sydøst for husdyrbrugets nye gylletank. De 2 andre ligger ca. 300 meter og ca. 330 meter fra vandløbet. Terrænet falder fra kote 9,75 til kote 4,75 over de 282-300 meter mellem gyllebeholderne og Afløbet fra Tværmose. Det procentvise fald er mellem 1,8-1,65 % over 282 - 330 meter for de tre gyllebeholdere, placering af gyllebeholdere i forhold til vandløbet kan ses på bilag 1. Faldet er forholdsvis jævnt fordelt over strækningen i mellem anlæggene og vandløbet. Området er ifølge Holstebro Kommunes oplysninger og efter ansøgers oplysning ikke drænet. Den nederste del af strækningen i mellem gyllebeholderne og vandløbet er dog klassificeret som lavbundsareal. Placering af faskinerne ved den nye kvægstald er endnu ikke fastlagt, men det forventes ifølge ansøger, at de placeres på sydsiden af bygningen. Faskinerne forventes derfor ikke at udgøre en risiko for forurening af grundvandet i tilfælde at et gylleuheld, da terrænet skrånede mod sydøst, og en eventuel "gyllestrøm vi derfor løbe i en anden retning.

Ansøger har oplyst, at han i tilfælde af gylleudslip vil forsøge at opdæmme gyllen ved at lave dæmninger med jord og/eller halm. Holstebro Kommune stiller derfor i miljøgodkendelsen vilkår om, at disse forholdsregler skal være udførligt beskrevet i beredskabsplanen for husdyrbruget.

Der vil i miljøgodkendelsen ikke blive stillet vilkår til anvendelse af dødemandsknapper, timere og lign. i forbindelse med gylleanlæg, da det er Holstebro Kommunes opfattelse, at disse forhold er reguleret i eksisterende lovgivning, jvf. afsnit under påfyldning af gyllevogne.

Beredskabsplan

På baggrund af ovenstående risikovurdering stilles der vilkår om at husdyrbruget skal have udarbejdet en beredskabsplan.

Der stilles vilkår om, at beredskabsplanen skal indeholde et selvstændigt afsnit om afhjælpende foranstaltninger ved gylleudslip.

Beredskabsplanen giver landmanden en mulighed for at gennemgå bedriften og foretage en risikovurdering af, hvorvidt der skal ændres på indretning og drift således, at risikoen for forurening i forbindelse med uheld minimeres.

Beliggenhed og landskabelige hensyn

Lokalisering og planmæssige forhold

Bedriften ligger ca. 1,3 km nord for erhvervsområdet Tværmose og ca. 2,2 km nordøst for Ejsing byzone. Husdyrbruget beliggenhed fremgår af bilag 1.

Skema 5. Lokalisering og planmæssige forhold jf. § 6 husdyrbrugsloven

Afstand fra staldanlæg og lign. til nærmeste nabo, byzone m.v.:	Afstand
Nærmeste nabobeboelse er Skaun 1, 7830 Vinderup – krav 50 meter	118 m
Eksisterende eller, ifølge kommuneplanens rammedel, nærmeste fremtidigt byzone- eller sommerhusområde er Ejsing Byzone (krav 50 m)	2.200 m
Område i landzone, der i lokalplan er udlagt til boligformål, blandet bolig og erhverv eller til offentlige formål med henblik på beboelse, institutioner, rekreative formål og lignende. (krav 50 m)	>2.200 m

Skema 6. Afstand til sårbar natur jf. § 7 i husdyrbrugsloven

Afstand fra hele husdyranlæg og gødningsopbevaringsanlæg til naturområder:	Afstand
Kategori 1-natur (krav 10 m) Ammoniakfølsomme naturtyper beliggende <u>inden for</u> internationale naturbeskyttelsesområder (Skaun sø)	2.200 m
Kategori 2-natur (krav 10 m) Ammoniakfølsomme naturtyper, beliggende <u>uden for</u> internationale naturbeskyttelsesområder (Hede nordøst for ejendommen)	797 m

Skema 7. afstandskrav ved nybyggeri jf. § 8 i husdyrbrugsloven

Afstand fra alle nye anlæg til:	Afstand
Ikke almene vandforsyningsanlæg (krav 25 m) - ny kviestald - ny gyllebeholder - tilbygning til møddingsplads	157 m 156 m 231 m
Almene vandforsyningsanlæg (krav 50 m) - ny kviestald - ny gyllebeholder - tilbygning til møddingsplads	822 m 842 m 824 m
Vandløb, grøft, dræn og søer >100 m ² (krav 15 m) - ny kviestald - ny gyllebeholder - tilbygning til møddingsplads	252 m 288 m 287 m
Åbne vandløb og søer (> 100 m ²) (krav 100) - Ny gyllebeholder	288 m

Afstand fra alle nye anlæg til:	Afstand
Offentlig vej og privat fællesvej (krav 15 m) - ny kviestald - ny gyllebeholder - tilbygning til møddingsplads	105 m 83 m 134 m
Levnedsmiddelvirksomhed (krav 25 m) - ny kviestald - ny gyllebeholder - tilbygning til møddingsplads	1.162 m 1.164 m 1.166 m
Beboelse på samme ejendom (krav 15 m) - ny kviestald - ny gyllebeholder - tilbygning til møddingsplads	60 m 116 m 43 m
Naboskel (krav 30 m) - ny kviestald - ny gyllebeholder - tilbygning til møddingsplads	9 m 15 m 45 m

Dispensation vedr. afstandskrav til naboskel

Som det fremgår af ovenforstående skema er afstandskravet fra den nye kviestald og den nye gylletank til naboskel ikke overholdt.

Jf. §9 Stk. 3 i husdyrbrugsloven kan kommunalbestyrelsen dispensere fra afstandskravet, hvis overholdelse ikke er mulig. Kommunalbestyrelsen skal fastsætte vilkår, som sikrer, at der ikke opstår forurening eller væsentlige gener

I dette tilfælde, er det ikke muligt at placere både kvægstalden og gyllebeholderen andre steder, hvis bygningsmassen skal holdes samlet, og hvis de ikke må fremstå mere synlige i landskabet end ejendommen gør med de eksisterende bygninger i dag. Hvis kvægstalden skulle placeres anderledes, og stadig overholde alle afstandskrav, skulle den etableres norvest eller sydvest for de eksisterende bygninger. Med den placering ville stalden være meget synlig fra vejen og i det øvrige landskab, end det er tilfældet i dag, hvor bygningerne er delvist skjult af træer. Alternativt kunne kvægstalden etableres sydøst for den ansøgte placering. Her vil den ikke syne af mere i landskabet, og den kan lige nøjagtigt overholde alle afstandskrav. (se nedenforstående kort) Det samme gør sig gældende for gyllebeholderen, de kan dog ikke begge flyttes til den placering.



Kortet er lavet af ansøges konsulent, og det viser en alternativ placering (mod sydøst) af kvægstalden.

Ansøger har også oplyst, at han ønsker at bevare muligheden for at bygge en tilsvarende stald parallelt med den nye kvægstald, når den gamle kvægstald er udtjent. Herved holdes muligheden åben for at kunne udvide og/eller forbedre produktionsforholdene i fremtiden, uden at en eventuel fremtidig stald kommer til at dominere landskabet, mere end ejendommen gør på nuværende tidspunkt. Derfor vurderes den ansøgte placering at være den bedste, når alle krav er taget i betragtning. Dertil kommer at selve naboens beboelse ligger i den modsatte ende af matriklen skjult bag et lille stykke skov. Der er over 150 meter fra stalden og 145 meter fra den nye gylletank til naboens beboelsesbygning. Derfor er det vurderet at støv og lugt ikke vil være til væsentlig gene, inden for umiddelbar nærhed af naboens beboelsesbygning. Endvidere har ansøger indhentet en naboerklæring, hvor vedkommende (ejer af Skaun 2, 7830 Vinderup) giver sit samtykke til en dispensation fra pågældende afstandskrav til både stald og gyllebeholder. (se bilag nr. 4 for placering af det ansøgte i forhold til omboende.)

Holstebro Kommune har herved vurderet, at der i dette tilfælde kan gives dispensation til afstandskravet fra den nye gyllebeholder til naboskel og afstandskravet fra den nye kvægstald til naboskel.

Samlet vurdering

Det vurderes, at husdyrbruget opfylder afstandskravene Husdyrbrugloven, jf. §6, 7 og 8, samt husdyrgødningsbekendtgørelsens §5 og §6 om afstandskrav til nabobeboelse.

Landskabelige og kulturhistoriske områder

Ejendommen ligger i landskabskarakterområdet kaldet Venø Bugt Landbrugslandskab på grænsen til Sølandskabet Hjerl Hede. Området er beskrevet i Holstebro Kommunes landskabskarakteranalyse som følger:

"Landskabet er beliggende på den østlige del af Venø Bugt Landbrugslandskab og er karakteriseret ved et fladt til småbakked terræn med intensivt dyrkede marker, der brydes af små kratbevoksninger, lavbundsarealer og læhegn. Bebyggelsen ligger samlet i landsbyer af forskellige størrelser eller langs vejene, ofte let tilbagetrukket.

Gårdene i området er overvejende små til middelstore, men der ligger også nogle få store landbrug, især i den nordlige del af området. Landskabet indeholder en del tekniske anlæg i form af flere højspændingstracéer, vindmøllegrupper, et større erhvervsområde vest for Vinderup og flere erhvervsbebyggelser øst for Ejsing.

Der er ansøgt om etablering af ny kvægstald, en ny gyllebeholder, og om at udvide den eksisterende møddingsplads med ca. 79². Der laves ikke terræændringer i forbindelse med anlægget og totalhøjden på stalden bliver ca. 6 meter. Den nye kvægstald er ansøgt placeret i mellem eksisterende gyllebeholder 1 og eksisterende stalde. Den nye gyllebeholder er ansøgt etableret tæt på gyllebeholder 1 i en afstand af ca. 4 meter. Udvidelsen af møddingspladsen sker i forlængelse af den eksisterende, i retning sydvest, hvor der på nuværende tidspunkt ligger en gammel svinestald, som rives ned. (se bilag 2 for situationsplan)

Anlæggets placering i landskabet

Ejendommen Skivevej 46, 7830 Vinderup ligger mellem byen Egebjerg og området Havris Hede. Husdyrbruget ligger i et område med flere landbrug. Mod sydøst er området præget af plantager og flere mindre beplantninger. Ejendommen ligger i et forholdsvis faldt terræn, som er let skrånende mod Vandløbet Afløbet fra Tværmose, som løber ca. 300 meter syd for ejendommen. Øst og nord for ejendommen er bygningerne skærmet af en mindre skovbeplantning, mens landskabet er delvist åbent mod vest. Mod syd er ejendommen delvist skærmet af flere læhegn og andre mindre beplantninger.

Udpegninger og beskyttelseslinjer

I bilag 5 for skema med udpegninger og beskyttelseslinjer.

Negativt skovrejsningsområde (1112)

Det ansøgte ligger inden for et negativt skovrejsningsområde i kommuneplan 2017. Det har dog ingen betydning for projektet, da det ikke indebærer skovrejsning eller anden beplantning.

Med den ansøgte placering stiller Holstebro Kommune ikke krav om skærmende beplantning, da ejendommen, som beskrevet ovenfor er helt eller delvist skærmet i forvejen.

Bevaringsværdigt landskab (1118)

Ejendommen ligger inden for et område, der er udpeget som bevaringsværdigt landskab i Kommuneplan 2017. Området er præget af landbrug og små beplantninger, som det er beskrevet ovenfor. Det ansøgte projekt søges etableres i forbindelse med eksisterende bygninger, og ligeledes inden for eksisterende, delvist afskærmende beplantninger. I forbindelse med nybyggeriet nedrives en del af de gamle bygninger, og det ansøgte projekt vil derfor bestå af cirka den samme bygningsmasse, som før projektet etableres. Derfor vurderes det, at det ansøgte ikke vil ændre væsentligt på oplevelsen af landskabet i området.

Samlet vurdering

Det vurderes, at det ansøgte byggeri ikke er en væsentlig ændring i forhold til det eksisterende landskab. Stalden opføres i tilknytning til den af de eksisterende stalde som ikke rives ned, og husdyrbrugets anlæg vil fortsat fremstå som en samlet enhed. Stalden opføres i grå plader med gråt tag og gardiner. Eksisterende læhegn og beplantning skal bibeholdes for at sikre fortsat afskærmning. Der stilles vilkår til genskabelse af beplantning, som fjernes i forbindelse med opførelsen af den nye stald og gyllebeholder, bortset fra den beplantning som befinder sig der hvor anlæggets søges placeret. Ligeledes stilles der vilkår om ikke at fjerne anden beplantning, som virker afskærmende for ejendommen. Dette vilkår er sat for at bevare landskabet som det fremstår i dag.

Ammoniak

Den samlede ammoniakfordampning fra anlægget forventes at blive på 2.164 kg/år, hvilket er en mere-
mission på 1.470 kg N / år i forhold til nudrift og -841 kg N/år i forhold til 8-års drift.

Den samlede ammoniakfordampning fra gødningsanlæg og lagre er beregnet til 688 kg NH₃-N/år, hvilket
er en meremission på 295 kg N/år i forhold til nudrift og 472 kg N/år i forhold til 8-års drift.

Jf. ansøgningsskema 209186 er husdyrlovens generelle beskyttelsesniveau for ammoniak overholdt.

På de 2 nedenforstående kort ses de naturpunkter, hvortil ammoniakdepositionen er beregnet:

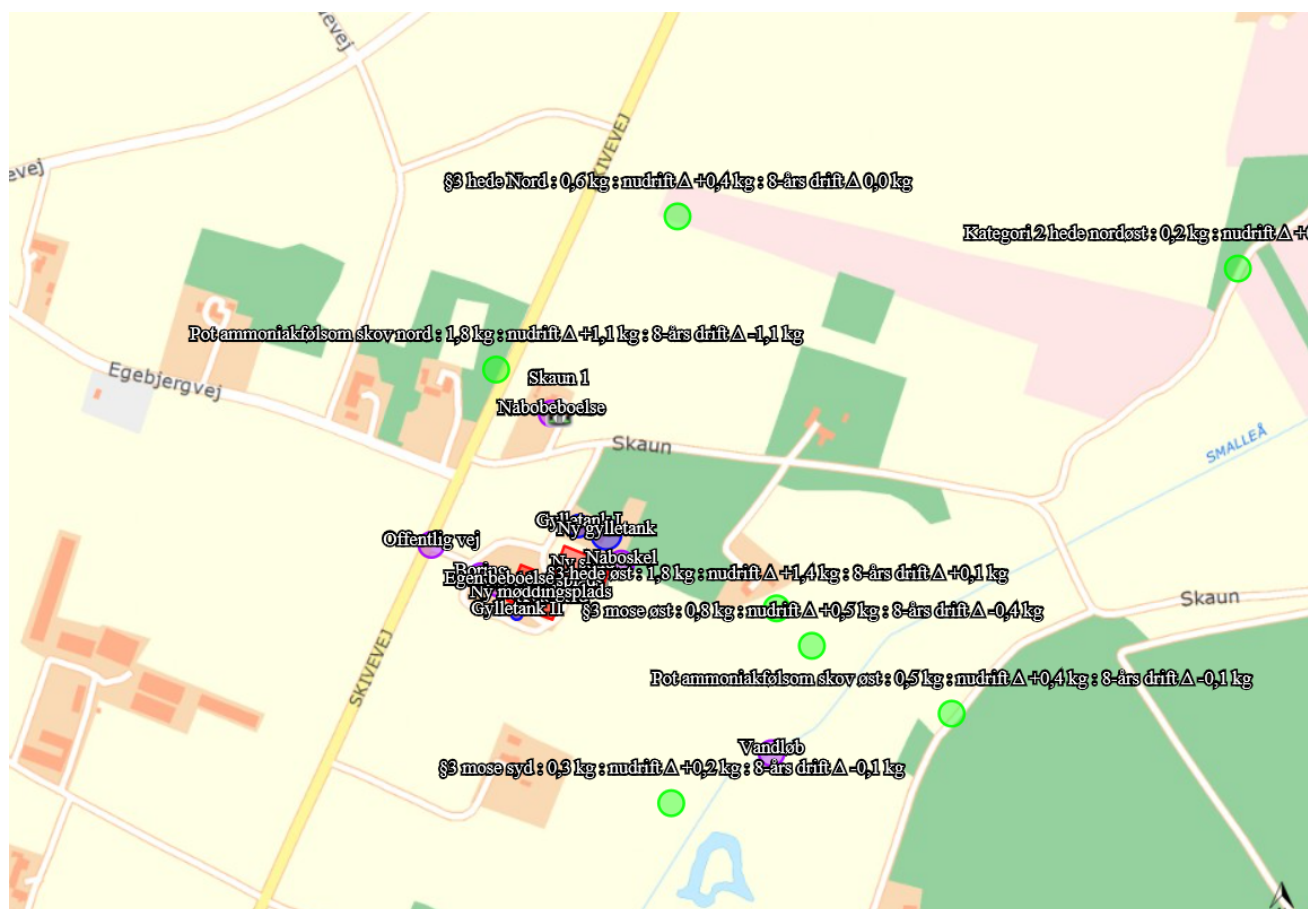

Udklip af husdyrgodkendelse.dk som viser de nærmeste naturpunkter.

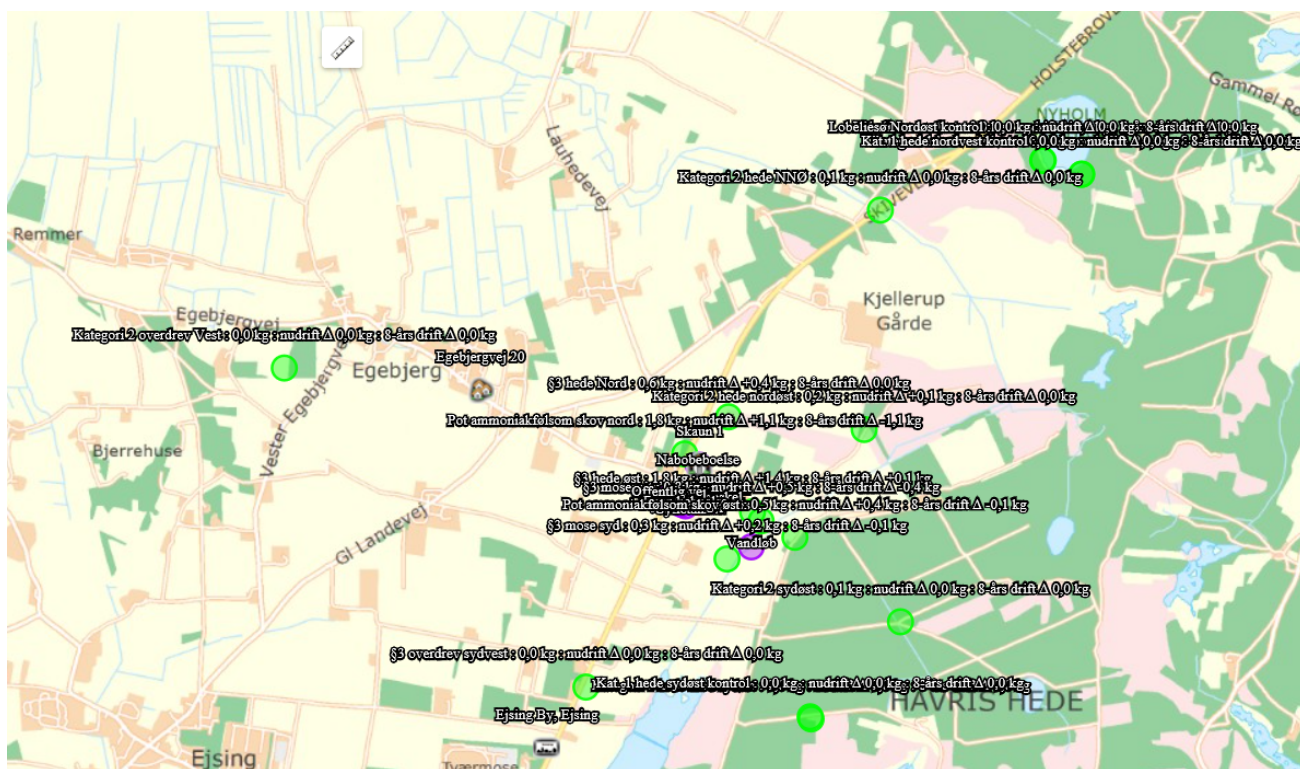

Udklip fra husdyrgodkendelse.dk som viser alle naturpunkter.

Ammoniakfølsomme naturtyper indenfor Natura 2000 (kategori 1 natur)

Det nærmest liggende Natura 2000-område i forhold til ejendommen er EF-habitatområde nr. 54 Skånsø og Tranemose. Mindstefstanden hertil er ca. 1,1 kilometer i sydøstlig retning, og i de nærmeste dele af habitatområdet er kortlagt et større område med kvælstoffølsom våd og tør hede (naturtype 4010 og 4030)

Resultatet af beregninger af kvælstofdepositionerne fremgår af nedenforstående skema.

Beregninger for det nærmeste hjørne af hedeområdet viser en kvælstofdeposition på 0,0 kg N/ha/år fra den samlede ejendom efter driftsændringerne.

Samme beregning er foretaget for EF-habitatområde nr. 53 Skørsø, som ligger ca. 2,2 kilometer mod nordøst. Der ligger et andet husdyrbrug med en emission på mere end 5000 kg NH₃-N inden for en afstand på under 2.500 m af habitatområdet. Holstebro Kommune vurderer på den baggrund, at totaldepositionen fra det ansøgte husdyrbrug maksimalt må være 0,4 kg N pr. ha. pr. år. Den beregnede totaldeposition er beregnet til 0,0 kg/ha/år og er dermed overholdt.

Holstebro Kommune venter ingen negativ effekt af kvælstofemissionen fra ejendommen på de nærmest liggende Natura 2000-områder.

Større ammoniakfølsomme naturområder udenfor Natura 2000 (kategori 2 natur)

Inden for en afstand af ca. 1 kilometer fra ejendommen er der kortlagt to hedearealer over 10 ha, som dermed er omfattet af reglerne for kategori 2 natur, og som formodes at være følsomme overfor atmosfærisk kvælstof.

For den nordøstlige hede på lidt over 10 ha er beregnet en samlet kvælstofdeposition på 0,2 kg N/ha/år. For den sydøstlige hede på ca. 17 ha er beregnet en samlet kvælstofdeposition på 0,1 kg N/ha/år.

Øvrige områder med kategori 2 natur ligger betydeligt længere væk. Reglerne for kategori 2 natur er således overholdt, og Holstebro Kommune venter ingen, eller kun en meget begrænset, negativ effekt af kvælstofemissionen fra ejendommen, på de nærmest liggende områder med kategori 2 natur.

Ammoniakfølsomme naturområder i øvrigt (kategori 3 natur)

Det nærmeste §3-naturområde i forhold til ejendommen, som kan tænkes at være omfattet af reglerne for kategori 3 natur, er et knap 1 ha stort område med registreret hede ca. 200 meter mod øst. Et konsulentfirma har i sommeren 2018 gennemgået området, og vurderet naturtilstanden til at være moderat til ringe.

Beregninger for området viser en merdeposition på 0,1 kg N/ha/år fra driftsændringerne og 1,8 kg N/ha/år fra den samlede ejendom efter ændringerne. Der stilles i dette tilfælde ikke krav til den maksimale merdeposition.

Den nye stald og nye gylletank placeres meget tæt på et 4,5 ha stort område, der er kortlagt som potentielt ammoniakfølsom skov. Holstebro Kommune har i forbindelse med sagens behandling besigtiget området, der på luftfotos frem til 1980'erne fremstår som tæt nåletræsplantage, hvorefter det er blevet ryddet. I dag består området fortrinsvist af unge egetræer samt enkelte fyrretræer og sitkagraner. Grantræerne og fyrretræerne syner ældre end egetræerne. Det ser ud som om egetræerne oprindeligt er plantet på rækker, i hvert fald i den sydligste del. Imellem rækkerne ses flere mindre, selvsåede egetræer.

På den baggrund, og fordi området jf. historiske kort tydeligvis først er tilplantet i løbet af 1900-tallet, vurderer Holstebro Kommune, at der ikke kan være tale om særligt ammoniakfølsom skov. Der stilles derfor ikke krav til den maksimale merdeposition.

Reglerne for kategori 3 natur er dermed overholdt.

Navn:	Kategori:	Opretter:	Kumulation:	Ruhed natur:	Merdeposition (kg N/ha/år):		Totaldeposition (kg N/ha/år):	
					8-års drift	Nudrift:		
Lobeliesø nordøst	Kategori 1	Sagsbehandler	1	Bn	0,0	0,0	0,0	▼
Pot ammoniakfølsom skov nord	Kategori 3	Sagsbehandler	0	S	-1,1	1,1	1,8	▼
Pot ammoniakfølsom skov øst	Kategori 3	Sagsbehandler	0	S	-0,1	0,4	0,5	▼
§3 mose øst	Kategori 3	Sagsbehandler	0	Bn	-0,4	0,5	0,8	▼
§3 overdrev sydvest	Kategori 3	Sagsbehandler	0	Bn	0,0	0,0	0,0	▼
§3 mose syd	Kategori 3	Sagsbehandler	0	Bn	-0,1	0,2	0,3	▼
§3 hede øst	Kategori 3	Sagsbehandler	0	Bn	0,1	1,4	1,8	▼
§3 hede Nord	Kategori 3	Sagsbehandler	0	Bn	0,0	0,4	0,6	▼
Kategori 2 overdrev Vest	Kategori 2	Sagsbehandler	0	Bn	0,0	0,0	0,0	▼
Kategori 2 hede NNØ	Kategori 2	Sagsbehandler	0	Bn	0,0	0,0	0,1	▼

Kategori 2 hede NNØ	Kategori 2	Sagsbehandler	0	Bn	0,0	0,0	0,1	▼
Kategori 2 sydøst	Kategori 2	Sagsbehandler	0	Bn	0,0	0,0	0,1	▼
Kategori 2 hede nordøst	Kategori 2	Sagsbehandler	0	Bn	0,0	0,1	0,2	▼
Kategori 1 hede nordvest	Kategori 1	Sagsbehandler	1	Bn	0,0	0,0	0,0	▼
Kategori 1 hede mod sydøst	Kategori 1	Sagsbehandler	1	Bn	0,0	0,0	0,0	▼

Holstebro Kommune vurderer, at udvidelsen ikke vil medføre en forøgelse af N-depositionen i de omkringliggende naturområder, der ligger ud over de fastsatte afskæringskriterier.

Samlet ammoniakdeposition siden 2013

For at vurdere om den samlede merdeposition, fra driften i 2013 til og med den ansøgte udvidelse, har en negativ virkning på omkringliggende naturområder, er der lavet beregninger i 15 naturområder. Beregningerne tager udgangspunkt i den produktion som var aktuel for 8 år siden.

For 8 år siden blev der på ejendommen drevet en svineproduktion med en højere ammoniakemission end det ansøgte, og derfor kan både den nuværende og den ansøgte ammoniakdeposition være mindre belastende end for 8 år siden (se overforstående skema). Dog ses der en lille stigning i depositionen på de nærmest liggende naturområder, og det skyldes formentlig udvidelsen af gødningsoplagringen.

Nærmeste naturområde er en § 3 hede (hede øst) beliggende ca. 200 meter øst for ejendommen. Der er beregnet en merdeposition på 0,1 kg N/ år og en totaldeposition på 1,8 N/ år på heden.

Holstebro Kommune vurderer, at da der i det ansøgte projekt ikke er sker en merbelastning, som overskrider 1,0 kg /ha/år, i forhold til den belastning, der var for 8 år siden. Derfor overholder det ansøgte lovens krav om maksimal deposition af ammoniak.

Samlet vurdering

Holstebro Kommune vurderer, at oplysninger om kildehøjder, ruhed og kumulation, er korrekte.

Holstebro Kommune vurderer, at kravene om maksimalt tilladt totaldeposition på kategori 1- og kategori 2-natur er overholdt.

Holstebro Kommune vurderer, at der ikke er grundlag for at skærpe kravene til ammoniak meremissionen under hensyn til andre omkringliggende ammoniakfølsomme naturområder såsom ammoniakfølsomme skove, kategori 3-natur og §3 natur.

Bilag IV-arter

I habitatdirektivets bilag IV er opført en række arter, som skal sikres en streng beskyttelse i deres naturlige udbredelsesområde også udenfor de udpegede Natura 2000-områder. Det indebærer for dyrearternes vedkommende bl.a. at yngle- og rasteområder ikke må beskadiges eller ødelægges og for planternes vedkommende, at arterne bl.a. ikke må lide skade.

Ud fra "Håndbog om dyrearter på habitatdirektivets bilag IV" samt Holstebro Kommunes øvrige kendskab til området og arterne, vurderes det, at følgende arter og grupper fra habitatdirektivets bilag IV (strengt beskyttede arter) kunne tænkes at forekomme i nærområdet til husdyrbruget.

Følgende arter og artsgrupper fra habitatdirektivets bilag IV kunne tænkes at forekomme i Holstebro Kommune:

- Småflagermus: Forekommer næsten overalt i Vestjylland, men vil ikke blive negativt påvirket af projektet.
- Birkemus: Arten er ikke registreret i området.
- Odder: Lever udbredt i Vestjylland, men er med sin levevis næppe truet af projektet.
- Bæver: Lever i adskillige af kommunens vandløb og søer, men vil ikke blive negativt påvirket af projektet.
- Ulv: Forekommer lejlighedsvist forskellige steder i Holstebro Kommune, men vil ikke blive negativt påvirket af projektet.
- Markfirben: Holstebro Kommune har ikke kendskab til forekomster nær ejendommen.
- Stor vandsalamander, løgfrø, spidssnudet frø og strandtudse: Ingen af disse er registreret nær ejendommen.
- Grøn kølleguldsmed: Lever i større vandløb og vil ikke blive negativt påvirket af projektet.
- Vandranke: Vokser nær Felsted Kog og i Husby Sø, men i stor afstand fra ejendommen.
- Gul stenbræk: Holstebro Kommune rummer mindst 3 paludella-væld, hvor arten kan tænkes at forekomme, men den er trods eftersøgninger ikke fundet her i nyere tid.

Lugt

Mange forhold har betydning for lugt. Ud over arten er det eksempelvis staldindretning, ventilationssystem, strøelse, gødningshåndtering, fodring, drikkevandssystem samt hygiejne i stalden.

Lugt regnes og beskrives i lugtenheder, der kaldes odour units (OUe). Der er en sammenhæng mellem antallet af lugtenheder, og den måde lugt opfattes.

Opfattelsen af lugt kan variere fra menneske til menneske, men helt overordnet, så svarer 1 lugtenhed (OUe) til grænsen for, hvornår lugten kan erkendes i et laboratorium. Ved 3 lugtenheder er det muligt, at genkende lugttypen som f.eks. svinelugt. Ved 5 lugtenheder kan lugten med sikkerhed bestemmes, mens lugten ved 10 lugtenheder er en tydelig lugt, der i tilfælde af f.eks. svinelugt kan opfattes som ubehagelig.

Der er 3 forskellige genegrænser, som skal overholdes, før der kan meddeles miljøgodkendelse. I byzone er grænsen sat til 5 OUe, for samlet bebyggelse er grænsen 7 OUe, mens den for enkeltboliger uden landbrugspligt er på 15 OUe.

Kumulation af lugt

Der ligger ikke andre husdyrbrug nærmere end:



- 300 meter fra eksisterende eller fremtidig byzone- eller sommerhusområde eller i et område i landzone, der er udlagt til boligformål, blandet bolig og erhvervsformål eller til offentlige formål med henblik på beboelse, institutioner, rekreative formål og lign.
- 300 meter fra beboelsesbygninger i samlet bebyggelse
- 100 meter fra beboelsesbygninger på ejendomme uden landbrugspligt, der ikke ejes af driftsherren.

Geneafstanden skal derfor ikke forøges.

I husdyrgodkendelse.dk er der foretaget en beregning (skemanummer 209186) af geneafstandene til både enkeltbolig, samlet bebyggelse og byzone, jvf. Skema 6.

Skema 6. Lugtberegning.

Samlet resultat af lugtberegning  

Bebyggelse	Kumulation	Model	Ukorrigeret geneafstand (m)	Korrigeret geneafstand (m)	Vægtet gennemsnitsafstand (m)	Genekriterie overholdt	
 Skaun 1	0	FMK	72,2	72,2	183,1	Ja	▼
 Egebjergvej 20	0	NY	145,5	145,5	1175,2	Ja	▼
 Ejsing By, Ejsing	0	FMK	228,2	228,2	1361,5	Ja	▼

På baggrund af, at afstandskravene i husdyrgødningsbekendtgørelsen og kravene i lugtberegningen er overholdt, stilles der ikke skærpede vilkår til husdyrbrugets staldmanagement.

Lugt fra gyllebeholdere

Lugt fra opbevaringslagre er ikke medtaget i ovenstående beregninger, da opbevaringslagre er omfattet af de generelle afstandsregler. Der stilles ikke skærpede krav til f.eks. gyllebeholdere eller udbringningspraksis, da der ikke forventes at være væsentlige lugtgener herfra i forhold til omkringboende.

Rengøring af staldanlæg

Stalde rengøres efter behov. Idet erfaring viser, at en god staldhygiejne i form af rene og tørre stalde ofte har en gunstig indflydelse på staldlugtemissionen, stilles der vilkår om, at der opretholdes en god staldhygiejne.

Samlet vurdering

Hvis tilsynsmyndigheden vurderer, at lugtgenerne er væsentligt større end forventet på baggrund af grundlaget for miljøvurderingen, kan Holstebro Kommune jf. vilkår om handleplaner kræve, at der gennemføres tiltag for at afhjælpe lugtgenerne.

På baggrund heraf vurderes det, at husdyrbruget ikke vil give anledning til væsentlige lugtgener hos de omkringboende.

Øvrige gener

Transport

Transporter på offentlig vej sker i forbindelse med håndtering af dyr, gødning, foderstoffer m.v. Omkring forårs- og høstarbejde vil der på et typisk husdyrbrug være intensiveret trafik på og omkring anlægget. Herudover vil de daglige transportere primært foregå indenfor normal arbejdstid. De sæsonbetonede transportere kan foregå hele døgnet.

Ved regulering af husdyrbrug er det praksis, at betragte landzonen som landbrugets erhvervsområde, og beboere af boliger i landzonen må derfor acceptere visse ulemper, som kan være forbundet med at være nabo til et landbrug.

Færdsel på offentlig vej reguleres af politiet og hører under færdselsloven og øvrige bestemmelser, der er fastsat af Justitsministeriet.

Den daglige transport foregår med enkelte undtagelser indenfor normal arbejdstid. Foderret blandes på Skivevej 50 og køres til ejendommen en gang dagligt. Det meste transport til ejendommen vil foregå fra Skivevej. En mindre del af transporterne fra hovedejendommen Skivevej 50, vil dog foregå via Skaun. Transporter via Skaun skal, af hensyn til naboer, begrænses mest muligt, der er stillet vilkår til dette.

En del af husdyrgødningen kan transporteres direkte ud i marken uden, at der skal anvendes offentlig vej. For de øvrige marker gælder, at gyllekørsel foregår ad nærmeste offentlig vej. Se bilag 4 for omboende.

Skema 7. Oversigt over antallet af årlige transporter.

Type transport	Type	Antal transporter		Ændring
		Før udvidelse	Efter udvidelse	
Indkøbte foderstoffer	Lastbil	0	12	12
Grovfoder / ensilage	Traktor	150	365	215
Husdyr til/fra husdyrbruget	Lastbil	25	25	0
Husdyrgødning (dybstrøelse)	Traktor	200	400	200
Husdyrgødning (Gylle)	Traktor	100	50	-50
Dyrlæge	Personbil	5	5	0
Antal transporter i alt		480	857	377

Antal af transporter vil blive forøget markant. Dette skyldes primært, at der fremover transporteres grovfoder til ejendommen hver dag, i stedet for ca. hver 2./3. dag. Derudover bliver der produceret mere gylle og opbevaret mere gylle end tidligere.

Det samlede antal transporter øges fra 480 til 857.

Idet transporterne normalt ligger i dagtimerne, og at en del af transporterne tilgår ejendommen via Skivevej, forventes det, at støjen ikke vil være væsentligt belastende for omgivelserne. Det bør tilstræbes at bruge egen indkørsel fra Skivevej mest muligt.

Holstebro Kommune kan regulere visse transporttyper knyttet til husdyrbrugets egne transporter, hvilket bl.a. er gjort i vilkår 17, 18 og 19, der er stillet for at sikre, at der tages hensyn til omkringboende. Ved hensynsfuld kørsel til og fra husdyrbruget kan støjen herfra minimeres.

Transport med husdyrgødning skal, så vidt det er muligt, ske uden om bymæssig bebyggelse. Hvor dette ikke er muligt, skal transporten foregå i lukket tankvogn eller gyllevogn med slangedrypstop og spildbakke, så vidt muligt på hverdage i tidsrummet 7-16. Der er stillet vilkår til dette.

Rengøring af offentlig vej

Ved tilsvining af det offentligt tilgængelige vejareal i forbindelse med arbejdskørsel, skal der opstilles skilte, der informerer andre trafikanter om forholdene. Det offentlige vejareal skal rengøres efter arbejdskørselsens ophør, jvf. færdselslovens kapitel 14. Politiet er myndighed herfor, hvorfor forholdet ikke reguleres i denne miljøgodkendelse.

Samlet vurdering

Det vurderes, at transport til og fra husdyrbruget med de stillede vilkår kan foregå uden væsentlige miljømæssige gener for de omkringboende.

Støj

De anbefalede mindsteafstande mellem husdyrbruget og nærmeste beboelse er baseret på Miljøstyrelsens erfaringer om miljøforhold. Klassifikationen angiver, hvilken afstand, der skønnes at være nødvendig mellem den pågældende virksomhed og boliger i et område for åben og lav boligbebyggelse. Udgangspunktet er, at afstanden skal give en rimelig sikkerhed for, at boligerne ikke udsættes for miljøgener, og at virksomheden ikke efterfølgende mødes med skærpede miljøkrav.

Klasse 1	0 m afstand
Klasse 2	20 m afstand
Klasse 3	50 m afstand
Klasse 4	100 m afstand
Klasse 5	150 m afstand
Klasse 6	300 m afstand
Klasse 7	500 m afstand

Jævnfør virksomhedsbeskrivelsen fra håndbog om Miljø og Planlægning, Miljøstyrelsen og Skov- og Naturstyrelsen, Landsplanafdelingen, 2004, anvendes følgende inddeling af husdyrbrugstyper:

- Klasse 3: Hundepensioner, kenneler og rideskoler (mindre husdyrhold)
- Klasse 6: Pelsdyrfarme
- Klasse 6: Husdyrbrug med erhvervsmæssigt dyrehold, minus svinefarme
- Klasse 7: Svinefarme med erhvervsmæssigt dyrehold

Støjklender på husdyrbruget består primært af interne transportere, eksterne transportere og støj fra dyrene.

Der er naturlig ventilation. Såfremt der senere ønskes ændring i ventilationsformen i disse staldanlæg, skal dette forinden vurderes ift. støj.

Der vil forekomme støj fra ejendommen i forbindelse med foderlevering. Der leveres ikke foder om natten. Der leveres foder hver dag inden for normal arbejdstid (07.00-18.00). 2 gange om måneden vil der være støj ved ind- og udlevering af dyr, hvilket også sker inden for normal arbejdstid kl. 07-18.

Der har ikke tidligere været klaget over støj fra ejendommen. Det bør tilstræbes at bruge egen indkørsel fra Skivevej mest muligt.

Samlet vurdering af støj

Transport, fodring og støj fra dyrene vurderes at være de væsentligste støjklender fra husdyrbruget. I forbindelse med ansøgte udvidelse laves ikke støjmindskende tiltag, da støjklenderne er af en type, der kan forventes fra et husdyrbrug. Der er ikke foretaget støjberregninger i forbindelse med udarbejdelse af miljøgodkendelsen. Det faktuelle støjniveau kendes derfor ikke og kan ikke sammenholdes med de vejledende støjgrænser.

For at imødekomme eventuelle støjgener for de omkringboende fastsættes der vilkår om, at husdyrbrugets samlede bidrag til støjbelastningen i omgivelserne må ikke overstige følgende værdier, målt ved nabobeboelser eller deres opholdsarealer, angivet som det ækvivalente, konstante, korrigerede støjniveau målt i dB(A). Tallene i parentes angiver midlingstiden³ inden for den pågældende periode:

Dag	Kl. 07-18	55 dB(A)	(8 timer)
Aften	Kl. 18-22	45 dB(A)	(1 time)
Nat	Kl. 22-07	40 dB(A)	(1/2 time)
Lørdag	Kl. 07-14	55 dB(A)	(7 timer)
Lørdag	Kl. 14-22	45 dB(A)	(4 timer)
Søn- og helligdag	Kl. 07-22	45 dB(A)	(8 timer)

Hvis tilsynsmyndigheden vurderer, at støjgenerne er væsentligt større end forventet på baggrund af grundlaget for miljøvurderingen, kan kommunen jf. vilkår om handleplaner kræve, at der gennemføres tiltag for at afhjælpe støjgenerne.

På baggrund af ovenstående vurderes det, at støj fra husdyrbruget ikke vil medføre væsentlige gener for de omkringboende.

Støv

Da der er 150 meter til nærmeste naboers beboelse vurderes støvgenerne primært at forekomme lokalt på ejendommen, og ikke en væsentlig gene for de omkringboende eller trafikanter. Støvgener må påregnes i kortere perioder under høstarbejdet. Der vurderes dog ikke at være tale om støvgener af væsentlig karakter, som ligger ud over det forventelige.

I tørre perioder kan der opstå støvgener ved kørsel på grusveje mellem markerne, men det vil være af en begrænset og lokal karakter, og forventes ikke at genere omkringboende eller trafikanter. Der henvises til

³ Midlingstiden er en gennemsnitlig måling over tid kombineret med middelværdien over tid.

god landmandspraksis, dvs., al transport til og fra bedriften skal foregå ved hensynsfuld kørsel, samt at alle aktiviteter på bedriften planlægges, herunder også levering og udkørsel, således at omgivelserne påvirkes mindst muligt. Det bør tilstræbes at bruge egen indkørsel fra Skivevej mest muligt i tørre perioder.

Samlet vurdering af støv

Hvis tilsynsmyndigheden vurderer, at støvgenerne er væsentligt større end forventet på baggrund af grundlaget for miljøvurderingen, kan kommunen jf. vilkår om handleplaner kræve, at der gennemføres tiltag for at afhjælpe støvgenerne.

Generelt forventes der ikke støvgener på eller omkring ejendommen, såfremt de stillede vilkår overholdes.

Lys

Husdyrbruget er beliggende ca. 150 meter fra Skaun 1 og Skaun 2. Lys fra staldene vil kunne registreres hos naboerne. Der stilles på den baggrund vilkår om, at belysningen i staldanlæggene skal dæmpes efter arbejdstids ophør og om natten.

Holstebro Kommune vurderer, at lyset i og uden for staldafsnittene ikke vil give væsentlige gener. Dog fastsættes der vilkår om, at hvis tilsynsmyndigheden vurderer, at lysgenerne er væsentligt større end forventet på baggrund af grundlaget for miljøvurderingen, kan kommunen jf. vilkår om handleplaner kræve, at der gennemføres tiltag for at afhjælpe lysgenerne.

Restvand og spildevand

Restvand og spildevand fra husdyrbruget håndteres som angivet i Skema 8:

Skema 8. Håndtering af restvand og spildevand.

Restvandstype	Håndtering
Tag- og overfladevand	Ledes til faskiner og videre til nedsivning
Restvand fra møddingsplads	Ledes til gyllebeholder via gyllekanaler i den nye stald
Restvand fra vask af stalde	Ledes til gyllekanaler

Husspildevand

Forhold omkring ejendommens husspildevand reguleres ikke i denne godkendelse. I forbindelse med revision af kommunens spildevandsplan kan ejendommen evt. blive pålagt at forbedre spildevandsforholdene på ejendommen.

Før etablering af faskiner, skal der søges om tilladelse til etableringen. Hvis der ikke sættes tagrender på de nye bygninger kan vandet nedsives på stedet. Ønskes der alternativ håndtering af tag- og overfladevand skal der også indsendes ansøgning til kommunen før etablering.

Fluegener

Fluer forbygges og bekæmpes ved hyppig renholdelse af kalve-, kælvnings- og sygebokse.

Der skal på husdyrbruget foretages en effektiv fluebekæmpelse i overensstemmelse med [retningslinjerne](#) fra Aarhus Universitet, Institut for Agroøkologi. Hvis tilsynsmyndigheden vurderer, at fluegenerne er væsentligt større end forventet på baggrund af grundlaget for miljøvurderingen, kan kommunen jf. vilkår om handleplaner kræve, at der gennemføres tiltag for at afhjælpe fluegenerne.

Følgevirkninger

Affald

Alt affald skal bortskaffes i henhold til kommunens regulativ.

Affald fra produktionen skal opsamles, sorteres, bortskaffes og registreres iht. affaldsbekendtgørelsen og det til enhver tid gældende regulativ for erhvervsaffald i kommunen.

Al bortskaffelse af farligt affald, som f.eks. spildolie, oliefiltre, akkumulatorer, medicinrester m.v.), skal kunne dokumenteres. Denne dokumentation skal fremvises ved tilsyn og kan f.eks. bestå af fakturaer fra værksted ved olieskift, kvittering fra genbrugspladsen eller lignende. Farligt affald, såsom spildolie, skal transporteres og afhændes til en af Holstebro Kommune godkendt transportør/modtager. Liste over godkendte transportører/modtagere kan ses på Energistyrelsens hjemmeside (affaldsregister).

Det forventes ikke, at der bliver produceret andet affald end bigbags fra småkalvefoder og net fra rundboller.

Holstebro Kommune vurderer, at affald ikke vil have væsentlig betydning for omgivelserne, hvis Holstebro Kommunes affaldsregulativ følges.

BAT

Valg af BAT-teknologi for produktionsarealerne

Renere teknologi og bedste tilgængelige teknik (BAT) er ifølge Miljøstyrelsens vejledning om tilladelse og godkendelse m.v. af husdyrbrug at betragte som en generel ikke-stedbunden branchenorm. Dette betyder, at særlige følsomme eller for den sags skyld robuste omgivelser ikke har indflydelse på niveauet ved fastlæggelse af BAT. Særligt med begrebet "tilgængelig teknik" menes, at teknikken under afvejning af økonomiske udgifter og fordele skal være mulig at anvende i landbrugssektoren som helhed. Der ligger her i termen 'tilgængelig' indbygget en afvejning mellem mål og midler, men vel og mærke afvejning på sektorniveau og ikke på bedriftsniveau.

Samlet vurderes det, at gødningsshåndtering i eksisterende stalde m.v. er tilfredsstillende, såfremt denne til enhver tid følger bestemmelserne i lovgivningen.

Det vurderes, at husdyrbrugets staldindretning overholder reglerne i henhold til lov om miljøgodkendelse af husdyrbrug m.v., miljøbeskyttelsesloven og heraf afledte bestemmelser. På den baggrund vil der ikke blive stillet skærpende vilkår for staldgulve og gyllekanaler ud over det ovenfor nævnte.

I den nye stald opnås BAT-niveauet ved, at der er anvendt drænet gulv med hældning og skrab, samt dybstrøelse.

Gylleforsuring er fravalgt, da det ikke kan kombineres med valgte gulvtype og desuden er BAT opnået.

Fast overdækning af gyllebeholder er fravalgt, fordi ejer har vurderet denne løsning til at være for dyr, og fordi BAT er opnået.

Det vurderes, at husdyrbrugets staldindretning overholder reglerne i henhold til Husdyrbrugloven, Miljøbeskyttelsesloven og heraf afledte bestemmelser. På den baggrund vil der ikke blive stillet skærpende vilkår for staldgulve og gyllekanaler ud over det ovenfor nævnte.

BAT emissionsgrænseværdier for ammoniak

Ansøger har principielt frit teknologivalg, men ansøger skal godtgøre, at valget af teknologier sikrer en ammoniakemission, der svarer til det beregnede BAT niveau.

Af BAT beregningerne i Husdyrgodkendelse.dk fremgår en beregning af den samlede maksimale ammoniakfordampning, som må udledes fra husdyrbrugets stalde og lagre i henhold til Miljøstyrelsens BAT-emissionsgrænseværdier.

Den ansøgte totale udledning er 2.164 kg N og overholder således det beregnede BAT emissionsniveau, som 2.164 kg N. Der stilles vilkår, som sikrer, at de anvendte ammoniakreducerende teknologier implementeres. Det vurderes på baggrund af ovenstående, at husdyrbrugets ammoniakudledning fra stald og lager overholder kravet om anvendelse af BAT.

Grænseoverskridende virkninger

Husdyrbruget ligger ca. 200 km fra grænsen til Tyskland, som er nærmeste selvstændige nation. Derfor vurderer Holstebro Kommune, at husdyrbruget ikke vil have grænseoverskridende virkning.

Offentliggørelse og generelle forhold

Klagevejledning

Ansøger, klageberettigede myndigheder og organisationer samt enhver, der har en væsentlig individuel interesse i sagens udfald, kan klage over afgørelsen.

Fristen for at klage over afgørelsen er den 25-04-2019.

Klagen skal sendes digitalt. Hvis du er borger, skal du klage via borger.dk, og hvis du er virksomhed eller forening, skal du klage via virk.dk. Du skal logge ind med NemID. Når du er logget ind, kan du søge på "klagenævnet", hvor du bliver guidet igennem klageprocessen. Det koster et gebyr at få behandlet klagen.

Aktindsigt

Der er mulighed for at se det materiale, der er indgået i sagens behandling. Reglerne for hvilket materiale kommunen må udlevere, er fastlagt i forvaltningsloven, offentlighedsloven og lov om aktindsigt i miljøoplysninger.

Søgsmål

Afgørelsen kan prøves ved domstolene. Dette forudsætter, at sagen er indbragt for domstolene senest 6 måneder efter, at afgørelsen er truffet.

Fritagelse for brug af klageportal

Det er muligt at blive fritaget for at bruge Klageportalen, hvis der foreligger særlige omstændigheder. Fremsend anmodningen til Holstebro Kommune, der sender anmodningen videre til klagenævnet, som træffer afgørelse om fritagelse.

Offentliggørelse

Afgørelsen sendes til:

- [Ansøgers navn og efternavn], [Husdyrbrugets adresse] (ansøger).

Orientering om meddelelse af miljøgodkendelse er sendt til:

Ansøger Bent Klausholt, Skivevej 50, 7830 Vinderup

Ansøgers rådgiver Karen V. Thomasen fra Sagro I/S, Nupark 47, 7500 Holstebro

Alle sagens parter inden for 272 meter af husdyrbrugets lugtcentrum og som matrikulært grænser op til ejendommen:

- Skaun 1, 7830 Vinderup
- Skaun 2, 7830 Vinderup
- Skaun 3, 7830 Vinderup
- Skivevej 44, 7830 Vinderup
- Egebjergvej 4, 7830 Vinderup
- Egebjergvej 2, 7830 Vinderup
- Egebjergvej 18, 7830 Vinderup
- Skivevej 48, 7830 Vinderup

Øvrige faste høringsparter:

- Det Økologiske Råd, Kompagnistræde 22, 1208 København K (Interesseorganisation)
- Dansk Ornitologisk Forening, Vesterbrogade 138, 1620 København V (Interesseorganisation)
- Danmarks Sportsfiskeriforbund, Skyttevej 5, 7182 Bredsten (Interesseorganisation)
- Danmarks Sportsfiskeriforbund v/ Gunnar Houlby Pedersen (Interesseorganisation)
- Danmarks Fiskeriforening Producent Organisation, Nordensvej 3, 7000 Fredericia (Interesseorganisation)
- Danmarks Naturfredningsforening, Masnedøgade 20, 2100 København Ø (Interesseorganisation)
- Dansk Ornitologisk Forening – Vestjylland, Højalle 9, 6880 Tarm (Interesseorganisation)

- De Kulturhistoriske Museer i Holstebro Kommune, Museumsvej 2 B, 7500 Holstebro (Myndighed)
- Styrelsen For Patientsikkerhed, Tilsyn og Rådgivning Nord, Falstersvej 10, 8940 Randers SV (Myndighed)
- Nissum Fjord Fritidsfiskeriforening v/ Erik Holk Nielsen(Interesseorganisation)

I perioden 12-03-2019 til 26-03-2019 har udkast til afgørelse været sendt i høring hos nedenstående:

Ansøger Bent Klausholt, Skivevej 50, 7830 Vinderup
Ansøgers rådgiver Karen V. Thomasen fra Sagro I/S, Nupark 47, 7500 Holstebro

Alle sagens parter inden for 272 meter af husdyrbrugets lugtcentrum og som matrikulært grænser op til ejendommen:

- Skaun 1, 7830 Vinderup
- Skaun 2, 7830 Vinderup
- Skaun 3, 7830 Vinderup
- Skivevej 44, 7830 Vinderup
- Egebjergvej 4, 7830 Vinderup
- Egebjergvej 2, 7830 Vinderup
- Egebjergvej 18, 7830 Vinderup
- Skivevej 48, 7830 Vinderup

Øvrige faste høringsparter:

- Det Økologiske Råd, Kompagnistræde 22, 1208 København K (Interesseorganisation)
- Dansk Ornitologisk Forening, Vesterbrogade 138, 1620 København V (Interesseorganisation)
- Danmarks Sportsfiskeriforbund, Skyttevej 5, 7182 Bredsten(Interesseorganisation)
- Danmarks Sportsfiskeriforbund v/ Gunnar Houlby Pedersen(Interesseorganisation)
- Danmarks Fiskeriforening Producent Organisation, Nordensvej 3, 7000 Fredericia(Interesseorganisation)
- Danmarks Naturfredningsforening, Masnedøgade 20, 2100 København Ø(Interesseorganisation)
- Dansk Ornitologisk Forening – Vestjylland, Højalle 9, 6880 Tarm(Interesseorganisation)
- De Kulturhistoriske Museer i Holstebro Kommune, Museumsvej 2 B, 7500 Holstebro (Myndighed)
- Styrelsen For Patientsikkerhed, Tilsyn og Rådgivning Nord, Falstersvej 10, 8940 Randers SV (Myndighed)
- Nissum Fjord Fritidsfiskeriforening v/ Erik Holk Nielsen(Interesseorganisation)

I høringsperioden er der indkommet bemærkninger fra følgende:

Ingen bemærkninger modtaget.



Bilag

Bilag 1 – Husdyrbrugets beliggenhed

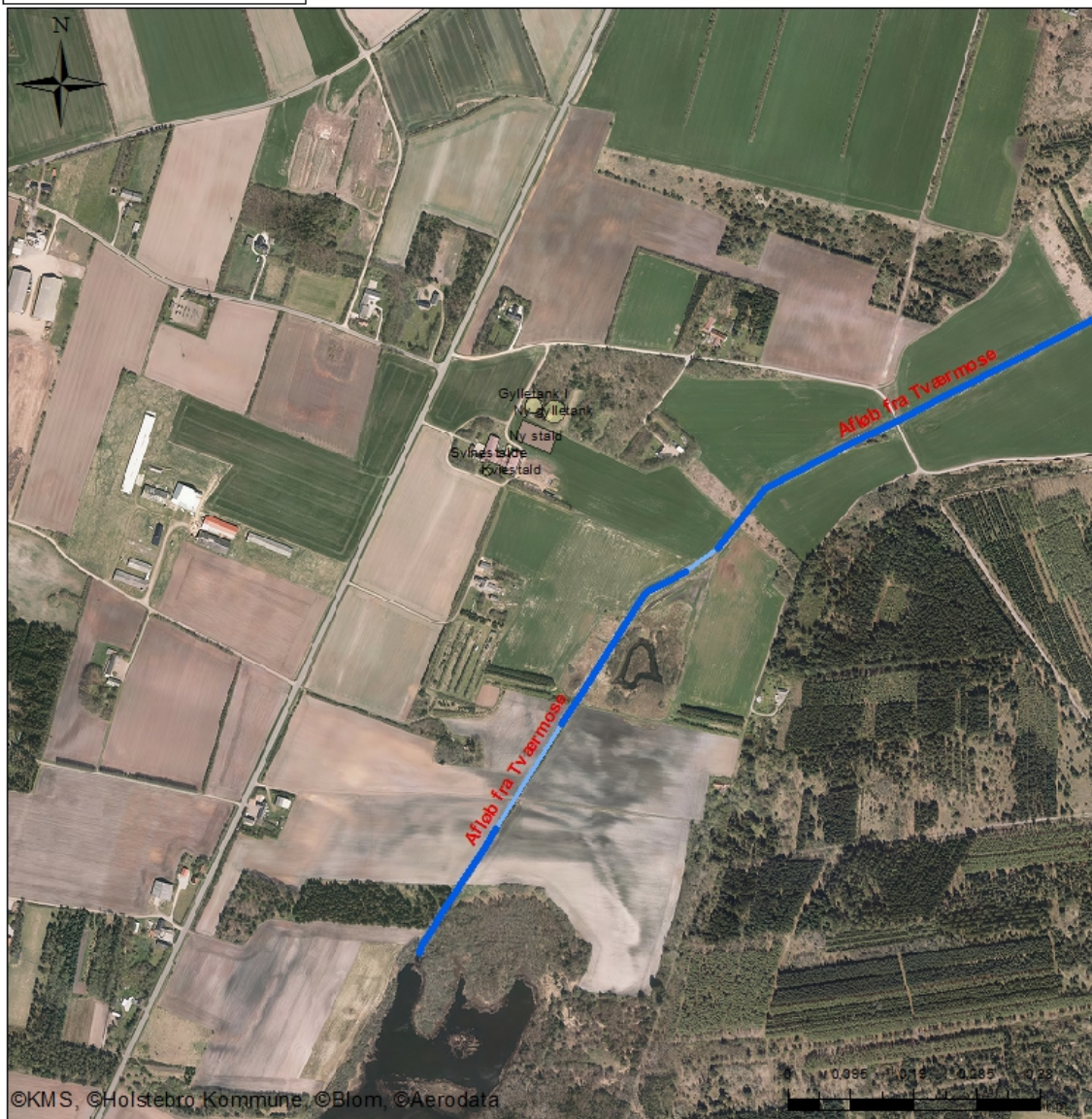
 <p>HOLSTEBRO KOMMUNE Natur og Miljø</p>	Dato: 1. marts 2019
	Sagsbehandler: TMNMMH



Signaturforklaring

-  Driftsbygninger
-  Opbevaringsanlæg

Bilag 2 – Situationsplan

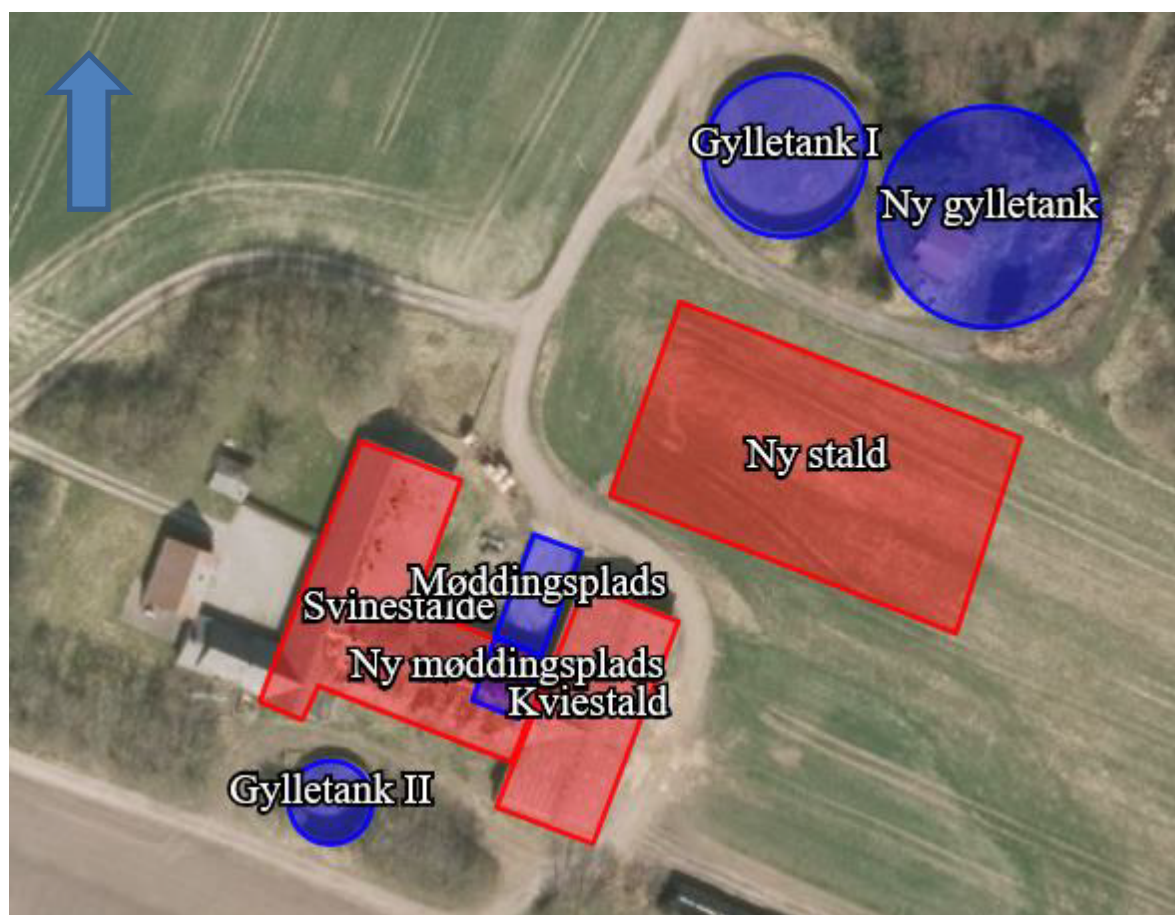

Situationsplan som den fremgår af ansøgningen.

Bilag 4 – Omkringboende

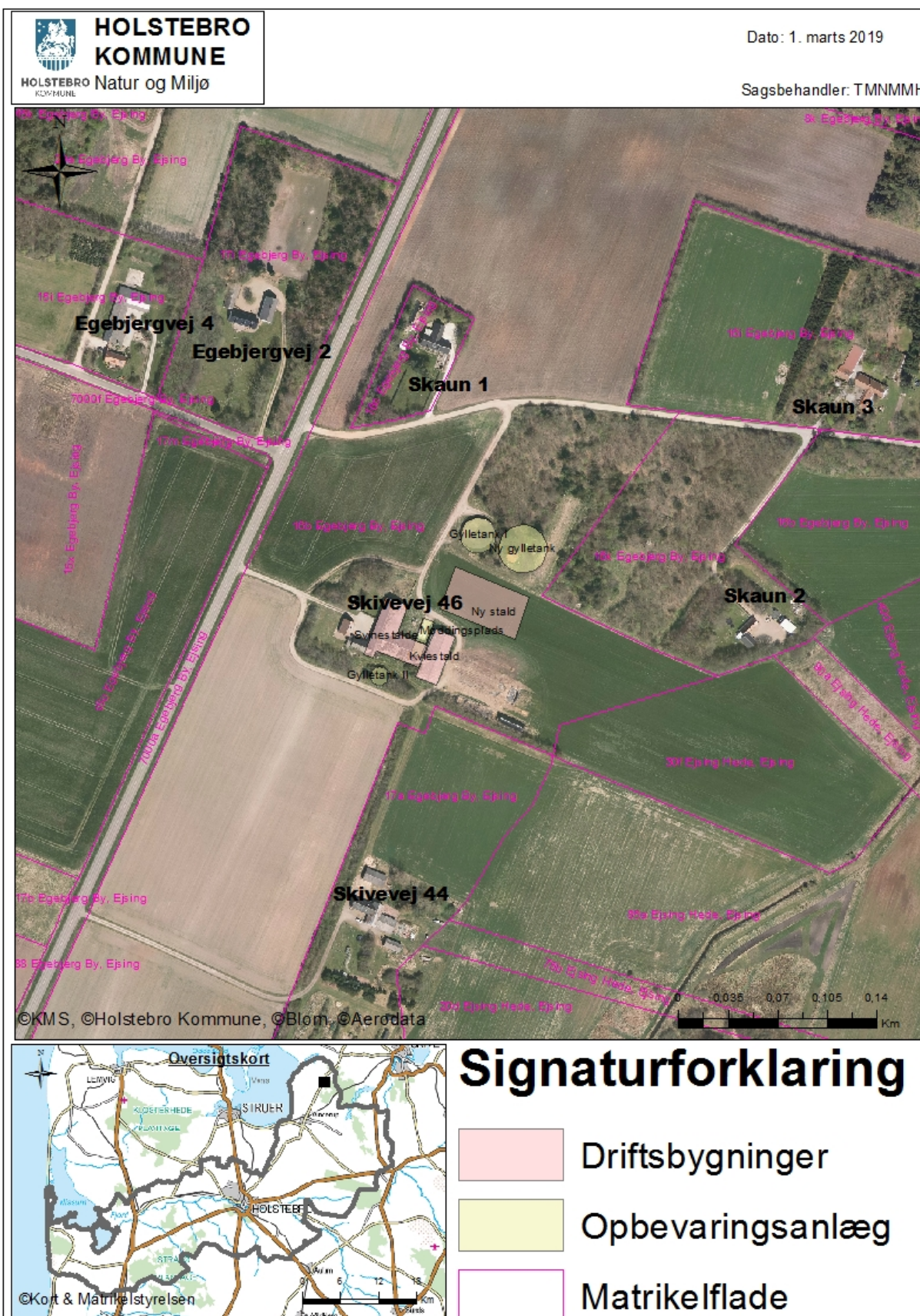

Bilag 5 – Landskabelige og kulturhistoriske interesser

Det anmeldte må ikke være i strid med beskyttelseslinjer, fredede områder, bevaringsværdigt landskab, særlige naturbeskyttelsesinteresser, værdifulde kulturmiljøer og geologiske interesseområder

Skovbyggelinje	Nej
Søbeskyttelseslinje	Nej
Åbeskyttelseslinje	Nej
Fortidsmindebeskyttelseslinje	Nej
Kirkeaftalezoner	Nej
Kirkebyggelinje	Nej
Klitfredningslinje	Nej
Strandbeskyttelseslinje	Nej
Kystnærhedszone	Nej
Fredet område	Nej
Beskyttede diger	Nej
Fredskov	Nej
Negativ skovrejsningsområde (1112)	Ja
Lavbundsareal (1113)	Nej
Særligt værdifulde kulturmiljøer (1116 og 1117)	Nej
Bevaringsværdigt landskab (1118)	Ja
Særlige geologiske interesser (1119)	Nej
Store husdyrbrug (1142)	Nej
Kystnærhedszonen – fri for bebyggelse	Nej
Fredede bygninger	Nej
Fredede eller bevaringsværdige bygninger	Nej
Udstrækning af ikke fredede fortidsminder	Nej
Ikke fredede fortidsminder	Nej
Kulturarvsarealer	Nej

Bilag 6 – Nærmeste naturområder omkring anlæg



Dato: 1. marts 2019

Sagsbehandler: T MNMMH

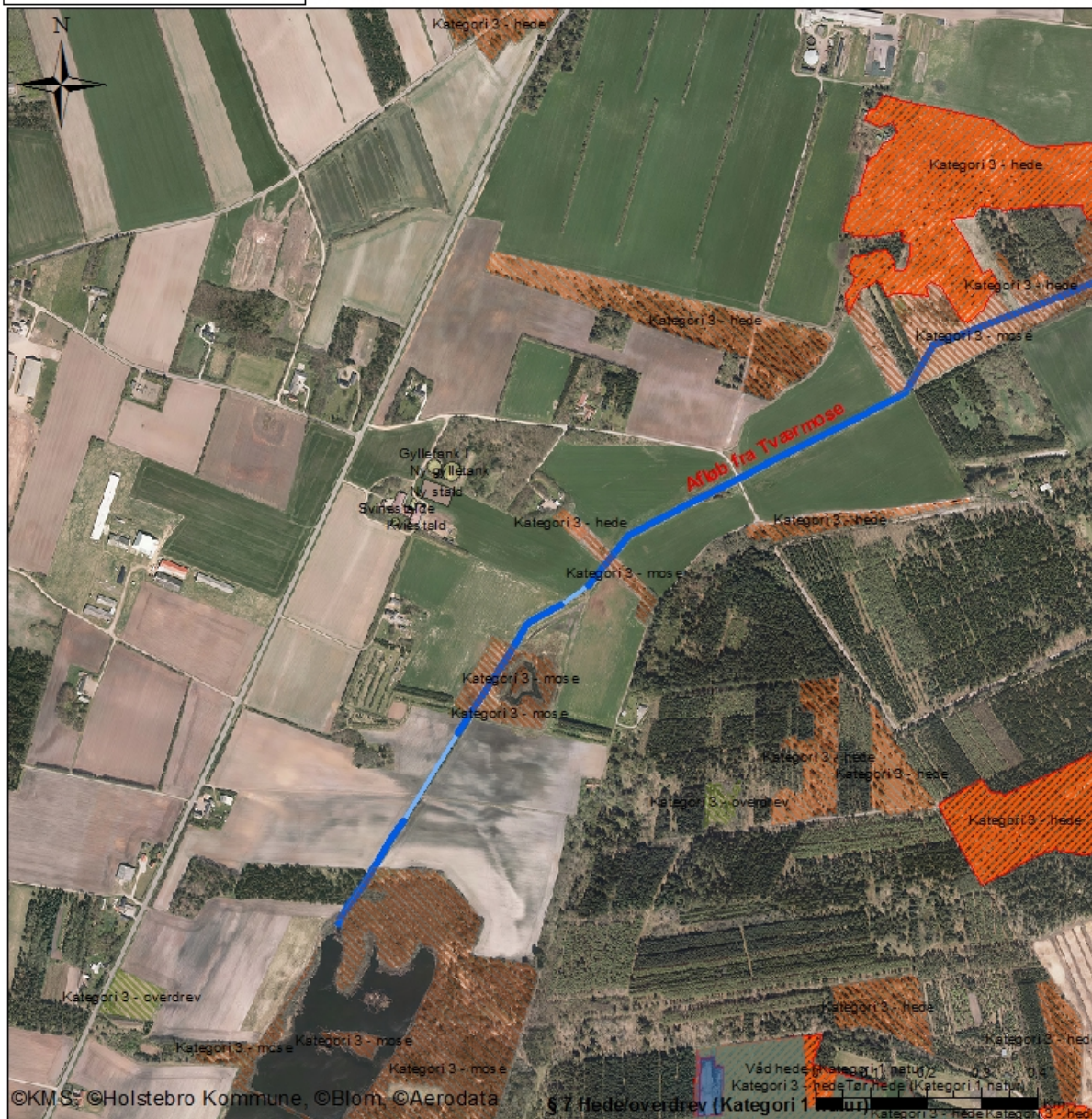

Signaturforklaring

-  Driftsbygninger
-  Opbevaringsanlæg
-  Kategori 3 - Hede
-  Kategori 3 - mose
-  Kategori 3 - Overdrev

Bilag 7 – Bemærkninger indkommet i offentlighedsperioden

Der er ingen bemærkninger indkommet.