

Miljøgodkendelse



Adresse: Grimmeshavevej 86, 9800 Hjørring

Husdyrbrugloven §16a
Dato for gyldighed 10. januar 2022
Journalnummer 09.17.19-P19-20-21



Indholdsfortegnelse

1	Afgørelsen	2
1.1	Gyldighed	4
2	Afgørelsens baggrund	5
3	Byggeri og anlæg	6
3.2	Ensilage	8
3.3	Vaskeplads.....	9
4	Landskabelige værdier	10
5	Naturvurdering	13
6	Nabopåvirkning.....	18
6.1	Lugt.....	18
6.2	Fluer og skadedyr.....	21
6.3	Støj og støv.....	21
6.4	Transporter.....	22
7	Management og øvrige vurderinger.....	24
8	Offentlighed og klagevejledning.....	27
8.1	Offentlighed	27
8.2	Klagevejledning	27
9	Bilag.....	28
9.1	Bilag 1 – Miljøkonsekvensrapport.....	28



1 Afgørelsen

Ansøgninger ønsker en ny godkendelse, for at opnå den fleksibilitet i sammensætning af besætningen, en ny godkendelse giver.

Samtidig ønskes indrettet lidt flere pladser til køer, ved at udnytte hele arealet i den eksisterende ungdyrstald. Her tages den anden side af stalden i brug og etableres med dybstrøelse.

I ansøgningen er der lavet tekniske beregninger på hhv. ammoniakbelastning på nærliggende naturområder og lugtgeneafstande til nærmeste nabo, samlede bebyggelse og byzone.

Det har ikke været nødvendigt at lave tekniske tiltag til lugtreduktion ift. at kunne overholde lugtkravene. Ansøger tilsigter en god staldhygiejne for ad den vej at reducere lugtemissionen fra ejendommen.

Ændringen af dyreholdet på ejendommen vil marginalt forøge antallet af transporter på ejendommen. Det er ansøgers vurdering, at antallet af transporter til og fra ejendommen kan afvikles på en tilfredsstillende måde – uden gener for andre brugere af det offentlige vejnet.

Det vurderes at projektet lever op til BAT med hensyn til staldindretning, foder, opbevaring/behandling af husdyrgødning, forbrug af vand og energi, management samt ammoniak.

Samlet set vurderes det at udvidelsen kan finde sted uden negativ påvirkning af de landskabelige værdier, omkringliggende natur, jord, grundvand og overfladevand samt naboer.

Husdyrbruget er beliggende på matr.nr. 1f, Grimmeshave, Astrup.

Kommunes vurdering

På baggrund af det indsendt ansøgningsmateriale har kommunen vurderet, at ændringen ikke giver anledning til væsentligt øget miljøpåvirkning i henhold til de gældende regler^{1,2}.

Kommunens vurderinger er nærmere beskrevet under de enkelte afsnit.

Afgørelsen er betinget af følgende **vilkår**:

- 3.1.1 Produktionsarealets størrelse i m² med angivelse af dyrearter og dyretyper, staldsystemer og teknologi, skal være i overensstemmelse med angivelserne i **Tabel 1**.
- 3.1.2 Der skal anvendes gyllevogne med påmonteret pumpe og returløb, således at spild af flydende husdyrgødning undgås. Alternativt kan der ved hver gylletank, hvor der sker påfyldning af gyllevogn, anlægges en læsseplads, således at spild kan opsamles. Pladsen skal etableres i henhold til Landbrugets Byggeblad for "læsseplads for

¹ Lov. nr. 1572 af 20. december 2006 om husdyrbrug og anvendelse af gødning m.v. med senere ændringer.

² Lov. nr. 358 af 6. juni 1991 om miljøbeskyttelse.



- gyllevogne", nr. 103.11-2. Afløbet/pumpebrønden skal dimensioneres således, at også et større spild kan opsamles.
- 3.2.1 Markstakke med ensilage må ikke være placeret nærmere end 100 meter fra nabobeboelse
- 3.2.2 Ensilagestakke, der ikke placeres på fast bund med afløb til opsamlingsbeholder, må højst være placeret på samme sted i 24 måneder. Der skal derefter gå 5 år, før ensilage igen må placeres på samme sted. I tilfælde af etablering af ensilage i markstak skal tidspunkt og placeringen noteres på et kortbilag i driftsjournalen.
- 3.3.1 Al vask af traktorer, maskiner, redskaber og dyretransportvogne skal foregå på befæstet, tæt plads med bortledning af spildevandet til gyllebeholder eller særskilt opsamlingsbeholder. Hvis ikke vaskepladsen findes i forvejen, skal den befæstede plads udføres i overensstemmelse med Landbrugets Byggeblad for "Udenoms faciliteter, Vaskeplads til landbrugsmaskiner", nr. 103.11-03, revideret 12.01.15.
- 6.1.1 Der skal opretholdes en god staldhygiejne. Det skal bl.a. sikres, at produktionsareal og redekasser holdes tørre, at dyrene holdes rene, og at fodringssystemer holdes rene.
- 6.3.1 Støjbelastning fra landbrugsdriften på ejendommens bygningsparcel, herunder fra stalden og gyllebeholderen, må på intet punkt - målt på nærmeste nabobeboelse med tilhørende arealer i tilknytning til boligen - overstige værdier i tabel 7. De angivne værdier for støjbelastningen er de ækvivalente, korrigerede lyd niveauer i dB(A).
- 7.1.1 Der skal forefindes en opdateret beredskabsplan på husdyrbruget, som fortæller, hvornår og hvordan der skal reageres ved uheld, der kan medføre konsekvenser for det eksterne miljø. Planen skal være kendt af ejendommens ansatte og andre, der arbejder på bedriften.
- 7.1.2 Kommunens forskrift for opbevaring af olie og kemikalier skal følges.
- 7.1.3 Ved ophør af produktionen skal gyllesystemet tømmes for gylle og staldene rengøres. Gylle og fast gødning bringes ud i henhold til aktuelle regler om udspredning. Eventuelle rester af olie og kemikalier bortskaffes i henhold til gældende regulativer herfor.

Det skal understreges, at regler i gældende love, bekendtgørelser og kommunale regulativer altid skal overholdes. Også hvis disse er eller senere bliver skrapere end vilkårene i denne afgørelse.



1.1 Gyldighed

Afgørelsen bortfalder, hvis den ikke er udnyttet inden 6 år efter, at den er meddelt. Hvis afgørelsen kun delvist udnyttes inden fristens udløb, bortfalder den uudnyttede del³. Udnyttelse anses her for at foreligge, når mindst 25 pct. af det tilladte eller godkendte produktionsareal udnyttes driftsmæssigt. Med driftsmæssig udnyttelse forstås, at der på det pågældende produktionsareal mindst produceres 50 pct. af det mulige inden for rammerne af dyrevelfærdskrav eller andre relevante krav.

Hvis afgørelsen kun delvist udnyttes, ændres forudsætningen for beregningerne. Det kan derfor være nødvendigt at der efterfølgende indsendes ny beregninger, der viser at produktionen lever op til lovens krav på afgørelsestidspunktet.

Afgørelsen til udvidelse af dyreholdet følger kontinuitetsprincippet. Det betyder, at hvis en afgørelse der er udnyttet, efterfølgende ikke har været helt eller delvist udnyttet i 3 på hinanden følgende år, bortfalder den del, der ikke har været udnyttet i de seneste 3 år⁴.

³ Jf. Lov om husdyrbrug og anvendelse af gødning m.v. nr. 1572 af 20. december 2006 med senere ændringer - § 59 a

⁴ Jf. Lov om husdyrbrug og anvendelse af gødning m.v. nr. 1572 af 20. december 2006 med senere ændringer - § 59 a stk. 2



2 Afgørelsens baggrund

Læsevejledning

I de efterfølgende afsnit gives en detaljeret beskrivelse af den ansøgte produktion og kommunens vurderinger af de mulige effekter på det omgivende miljø og naturen.

Under de enkelte afsnit vurderer kommunen, om ændringen kan holdes inden for lovens rammer. Når kommunen har fastsat vilkår, vil begrundelsen for vilkåret være beskrevet detaljeret i kommunens vurdering.

I det omfang ansøger har redegjort for ejendommens miljømæssige forhold vil det komme først i afsnittet.

I afgørelsen bruges begreberne stald og produktionsareal

- Stald - er hele bygningen
- Produktionsareal - er arealet hvor dyrene befinder sig

For miljøgodkendelser efter husdyrbruglovens § 16a skal der redegøres for BAT på følgende områder: staldindretning, foder, opbevaring/behandling af husdyrgødning, forbrug af vand og energi, samt management. BAT er berørt i flere af de følgende afsnit, og der er evt. formuleret vilkår i relation til EU-direktivets krav herom.

Selvom der ikke er lavet et specifikt BAT notat (BREF-dokument) inden for kvæg, er det Hjørring Kommunes opfattelse, at mange af BAT-elementerne fra BREF for svin og fjerkræ er generelle, og derfor kan overføres til kvæg.

Definitioner

Ansøger har indsendt ansøgningen gennem Miljøstyrelsens ansøgningssystem www.husdyrgodkendelse.dk, hvor alle beregninger foretages.

Tilladelsen gives efter

- Lov. nr. 1572 af 20. december 2006 om husdyrbrug og anvendelse af gødning m.v. med senere ændringer – i resten af teksten blot kaldet "**husdyrbrugloven**".
- Lov. nr. 358 af 6. juni 1991 om miljøbeskyttelse – i resten af teksten blot kaldes "**miljøbeskyttelsesloven**".
- [Bekendtgørelse nr. 2256 af 29/12/2020 om godkendelse og tilladelse m.v. af husdyrbrug](#) – i resten af teksten blot kaldet "**husdyrgodkendelsesbekendtgørelsen**".



3 Byggeri og anlæg

Ansøgers beskrivelse og oplysninger

Nedenstående beskrivelse omfatter særkender ved ansøgningen, det ansøgtes placering og det ansøgtes væsentligste påvirkninger på miljøet.

Ansøgningen omfatter en udvidelse af produktionsarealet på Grimeshavevej 86, ved at etablere dybstrøelse i den anden halvdel af ungdyrstalden. Herudover nedlægges de eksisterende plansiloer, og der etableres fire nye plansiloer, vest for kviestalden. På arealet for de nuværende plansiloer etableres en ny lade til opbevaring af halm og kraftfoder.

Ansøgningen, skemaID 227783, indeholder beskrivelse af ansøgt drift, nudrift og 8-års drift på ejendommen og produktionsarealerne. Der er på medsendte bilag angivet produktionsareal i hhv. ansøgt, nudrift og 8-års drift.

Der er ingen bi-aktiviteter på ejendommen.

Husdyrbruget er ikke tekniske eller forureningsmæssigt forbundet med andre husdyrbrug.

Tabel 1: Ejendommens produktionsareal

Stald	Dyretype/gulv	Produktionsareal (m2)		
		Ansøgt	Nudrift	8-års drift
Kostald	Flexgruppe: Alle dyr; Dybstrøelse	35	35	35
	Malkekøer, kvier og stude. Dybstrøelse	260	260	260
	Malkekøer, kvier og stude. Dybstrøelse	53	53	53
Kalvestald	Kalve, (under 6 mdr.). Dybstrøelse	114	114	114
Løsdriftsstald	Malkekøer, kvier og stude. Sengestald med spalter (kanal, bagskyl eller ringkanal)	1.097	1.097	1.097
Kviestald	Malkekøer, kvier og stude. Fast drænet gulv med skraber og ajleafløb	813	813	813
Ungdyrstald	Alle kvæg; Dybstrøelse	497	-	-
	Alle kvæg; Dybstrøelse	423	423	423
I alt		3.292	2.795	2795





Tabel 2: Samlet BAT beregning for anlægget

Samlet BAT beregning	Stalde	Lagre	Total
Samlet BAT krav (kg NH ₃ -N /år)	3.208	328	3.536
Faktisk emission (kg NH ₃ -N /år)	3.208	328	3.536
Forskel (kg NH ₃ -N /år)	-	-	0
Vejledende BAT Overholdt?	-	-	Ja

Det samlede vejledende ammoniaktab pr. år opnåeligt for hele anlægget ved anvendelsen af BAT bliver 3.536 kgN/år, og det faktiske ammoniaktab fra hele anlægget ved anvendelsen af BAT bliver 3.536 kgN/år.

Kommunens vurdering

Det er kommunens vurderingen at ansøger har truffet de nødvendige foranstaltninger til forebyggelse eller begrænsninger af ammoniakemissionen fra anlægget ved anvendelse af den bedste tilgængelige teknik(BAT)

Det er Kommunens vurdering, med udgangspunkt i ansøgers redegørelse, at anlægget samlet set lever op til kravet om BAT i forhold til ammoniakemission.

Husdyrbrugets projekterede anlæg ligger udenfor fredninger, strand- klit-, sø-, å- og fortidsmindebeskyttelseslinjer og udenfor skov-, vej- og kirkebyggelinjer.

For at undgå spild af husdyrgødning er der stillet vilkår om at der anvendes gyllevogn med påmonteret pumpe og returløb eller alternativt kan der anlægges en læsseplads.

Kommunen vurderer på baggrund af ansøgers redegørelse, at laden er nødvendigt for den erhvervsmæssige drift af landbrugsejendommen. I vurderingen er der lagt vægt på af bedriftens samlede areal, samt bygningens kombinerede anvendelse som både halm- og foderlade.

Vilkår:

- 3.1.1 Produktionsarealets størrelse i m² med angivelse af dyrearter og dyretyper, staldsystemer og teknologi, skal være i overensstemmelse med angivelserne i **Tabel 1**.
- 3.1.2 Der skal anvendes gyllevogne med påmonteret pumpe og returløb, således at spild af flydende husdyrgødning undgås. Alternativt kan der ved hver gylletank, hvor der sker påfyldning af gyllevogn, anlægges en læsseplads, således at spild kan opsamles. Pladsen skal etableres i henhold til Landbrugets Byggeblad for "læsseplads for gyllevogne", nr. 103.11-2. Afløbet/pumpebrønden skal dimensioneres således, at også et større spild kan opsamles.

3.2 Ensilage

Nedenstående vilkår er stillet fra at undgå forurening af jord, grundvand og det omkring liggende miljø. Der opbevares ensilages i køresilo på ejendommen. Derudover kan der opstå et behov for at opbevare ensilages i markstak og der skal nedenstående følges.



Vilkår:

- 3.2.1 Markstakke med ensilage må ikke være placeret nærmere end 100 meter fra nabobeboelse
- 3.2.2 Ensilagestakke, der ikke placeres på fast bund med afløb til opsamlingsbeholder, må højst være placeret på samme sted i 24 måneder. Der skal derefter gå 5 år, før ensilage igen må placeres på samme sted. I tilfælde af etablering af ensilage i markstak skal tidspunkt og placeringen noteres på et kortbilag i driftsjournalen.

3.3 Vaskeplads

For at beskytte jord og grundvand for forurening, er der stillet et vilkår om at der skal anvendes en vaskeplads med afløb ved vask af maskiner og materiel.

Vilkår:

- 3.3.1 Al vask af traktorer, maskiner, redskaber og dyretransportvogne skal foregå på befæstet, tæt plads med bortledning af spildevandet til gyllebeholder eller særskilt opsamlingsbeholder.

Hvis ikke vaskepladsen findes i forvejen, skal den befæstede plads udføres i overensstemmelse med Landbrugets Byggeblad for "Udenoms faciliteter, Vaskeplads til landbrugsmaskiner", nr. 103.11-03, revideret 12.01.15.



4 Landskabelige værdier

Ansøgers redegørelse

Landskab, geologi og kulturmiljø

Udvidelsen af dyreholdet sker i de eksisterende bygninger, men der etableres ny plansilo, samt der etableres en ny ladebygning. Området omkring ejendommen er præget af landbrugsdrift. Efter kommuneplanen er staldanlægget beliggende i et område der ikke er udpeget som geologisk bevaringsværdigt, større sammenhængende landskaber eller værdifulde kulturmiljøer og der vurderes derfor ikke at være konflikter med disse udpegninger.

Farve og arkitektonisk udtryk

Den nye Ladebygning etableres i lyse elementer og med gråt tag, i samme stil som det eksisterende byggeri. Og den nye plansilo etableres i grå beton elementer. Det samlede arkitektoniske billede for ejendommen vil blive bevaret i samme stil som i dag. Husdyrbruget vil efter udvidelsen syne anderledes i landskabet end det nuværende, da der etableres en ny lade samt en ny plansilo. Ladebygningen ligger desuden bag læbæltet, set fra Nord og Øst og bag det resterende byggeri fra syd og vest, og vil dermed ikke fremstå tydeligt i landskabet. Plansiloen ligger i forlængelse af det eksisterende byggeri og vil desuden være afskærmet af læbæltet ud mod Hvimsvej.

Bygge- og beskyttelseslinjer

Der er ingen konflikter med søbeskyttelses- eller åbneskyttelseslinjer. Der er heller ikke konflikter i forhold til skov- og kirkebyggelinje eller beskyttede sten og jorddiger.

Kommunale udpegninger

Området er ikke udpeget som et særligt værdifuldt landbrugsområde. Bedriften ligger ikke i område udpeget som en økologisk forbindelse.

Samlet set vurderes det at det udvidede husdyrbrugs beliggenhed gør, at det ikke vil påvirke omgivelserne med hensyn det synsmæssige indtryk samt at husdyrholdet ikke er i konflikt med kommunale udpegninger.

Grundvand

Området ligger i et område med særlige drikkevandsinteresse, og indenfor nitratfølsomt indvindingsområde og indsatsen herfor. Området ligger dog udenfor indvindingsoplande.

All håndtering af dieselolie, gylle og andre hjælpestoffer på bedriften sker efter forskrifterne for at minimere risiko for påvirkning af grundvand. Der er udarbejdet beredskabsplan, der anviser handlinger ved uheld ved håndtering.

Grundvandsinteresser vurderes derfor ikke at blive påvirket af udvidelsen.

Overfladevand

Opsamlet tagvand fra bygningerne ledes til sivedræn beliggende nord for ejendommen, for bygninger uden tagrender, sker diffus afledning. Vand fra vaskepladsen opsamles og ledes til gylletanken. Godkendelsen vurderes ikke at ville ændre hydrologien i området væsentligt.



Generelle afstandskrav

Jf. udpegninger i it ansøgningen er afstandskrav i henhold til §8, §7 og §6 i Lov om miljøgodkendelse m.v. af husdyrbrug overholdt.

Afstande § 6:

Område	Afstand (m)	Afstandskrav (m)
Eksisterende eller ifølge kommuneplanens fremtidige byzone eller sommerhusområde.	1.421 m	50
Område i landzone, der i lokalplan er udlagt til boligformål, blandet bolig og erhvervsformål eller med henblik på beboelse, institutioner, rekreative formål og lignende.	1.811 m	50
Nabobeboelse uden landbrugspligt.	354 m	50
Nærmeste samlede bebyggelse	1.446 m	-

Afstand § 7:

Område	Afstand (m)	Afstandskrav (m)
Kategori 1 natur	10.403 m	10
Kategori 2 natur	762 m	10

Afstande § 8:

Nærmeste	Afstand (m)	Afstandskrav (m)
Enkelt vandindvindingsanlæg	34	25
Vandforsyningsanlæg - Vandforsyningsanlæg (almen)	3.399	50
Sø	527	15
Offentlig vej	128	15
Levnedsmiddelvirksomhed	4.351	25
Beboelse på samme ejendom	4	15
Naboskel	48	30

Kostalden overholder ikke afstandskrav til beboelse på samme ejendom, men der sker ingen ændring af produktionen i dette staldafsnit.

Kommunens vurdering

Husdyrbruget ligger udenfor områder der i Kommuneplan 2016 er udpeget som landskabelige-, kulturhistoriske-, naturmæssige-, geologiske-, økologiske- og rekreative værdier.



Kommunen vurderer derfor samlet, at udvidelsen ikke vil forringe de landskabelige-, kulturhistoriske-, naturmæssige-, geologiske-, økologiske- eller rekreative værdier i området.

Kommunen har desuden konstateret at afstandskrav til vandforsyning, vej og naboskel mv. i henhold til § 8 i Lov om miljøgodkendelse mv. af husdyrbrug, er overholdt.

Afstandskravet til beboelse på samme ejendom er ikke overholdt. Hjørring kommune giver her med dispensation til dette afstandskrav på baggrund af ansøgeres redegørelse⁵.

⁵ Husdyrbruglovens §9 skt. 3

5 Naturvurdering

Ansøgers redegørelse

Udvidelse af staldanlægget er i ansøgningen, skemaID 227783, vurderet ift. ammoniakemission fra staldanlægget og påvirkningen fra denne på nærliggende naturområder og nærmeste Natura 2000-område.



Figur 2: Oversigt over naturpunkter



Tabel 3: Ammoniakdeposition til naturområder

Samlet resultat af ammoniakberegninger ? i							
Samlet emission: 3536,4 (kg NH ₃ -N/år)		Meremission (8 års-drift): 489,4 (kg NH ₃ -N/år)		Meremission (nudrift): 417,5 (kg NH ₃ -N/år)			
Oversigt af naturpunkter ? i							
Navn:	Kategori:	Opretter:	Kumulation:	Ruhed natur:	Merdeposition (kg N/ha/år):		Totaldeposition (kg N/ha/år):
					8-års drift	Nudrift:	
P8_Sø	Kategori 3	Ansøger	0	V	0,1	0,0	0,4
P7_Eng	Kategori 3	Ansøger	0	Bn	0,2	0,1	1,3
P6_Mose	Kategori 3	Ansøger	0	Mk	0,0	0,0	0,4
P5_Overdrev	Kategori 3	Ansøger	0	Bn	0,1	0,1	0,6
P4_Overdrev	Kategori 3	Ansøger	0	Bn	0,1	0,1	0,8
P3_Mose	Kategori 3	Ansøger	0	Bn	0,2	0,2	1,4
P2_Overdrev	Kategori 2	Ansøger	0	Bn	0,0	0,0	0,1
P1_Overdrev	Kategori 2	Ansøger	0	Bn	0,0	0,0	0,1
Natura 2000	Kategori 1	Ansøger	0	Bn	0,0	0,0	0,0

For kategori 3 naturpunkterne 3 - 8 beregnes merdepositioner til ikke at overstige 1 kg N/ha/år.

Samlet set vurderes det derfor, at merbelastningen på nærliggende kategori 3 naturområder ikke kan medføre nogen tilstandsændring af naturområder.

Kategori 2 natur

Der ligger ikke kategori 2 natur indenfor en afstand af anlægget, hvor der deponeres mere end 1 kg N/ha/år i totaldeposition. Der er beregnet ammoniakdeposition til de nærmest liggende kategori 2 naturområder. Punkterne 1 og 2 er begge overdrev, hvor der beregnes en totaldeposition på 0,1 kg N/ha/år. Totaldepositioner på kategori 2 natur overholder derfor kravet i Husdyrgodkendelsesbekendtgørelsens § 27 om en maksimal totaldeposition på 1 kg N/ha/år.

Kategori 1 natur

Der ligger ikke kategori 1 natur indenfor en afstand af anlægget, hvor der deponeres mere end 0,2 kg N/ha/år i totaldeposition. Nærmest kategori 1 område ligger i en afstand på 10.000 m og der beregnes en totalbelastning på 0,0 kg N/ha/år. Projektets totaldeposition på kategori 1 naturområdet på 0,0 kg N/ha/år overholder derfor de strammeste krav til totaldeposition til kategori 1 arealer, nemlig hvis der er mere end 1 andre husdyrbrug i nærheden. I tilfælde af 2 eller flere naboer er bekendtgørelsens krav en maksimal totaldeposition på 0,2 kg N/ha/år.

Projektets totaldepositioner på kategori 1 natur overholder derfor kravet i Husdyrgodkendelsesbekendtgørelsens § 26 om en maksimal totaldeposition på 0,2 kg N/ha/år.



Habitatdirektivets bilag IV-arter og andre arter

Udvidelsen medfører en marginal forøgelse i udledningen af ammoniak fra anlægget.

Med udgangspunkt i beregninger af ekstra tilførsel af atmosfærisk båret ammoniak fra anlægget til beskyttede naturområder i området, er det vurderet at ingen beskyttede naturområder modtager så meget ammoniak, at naturtilstanden bliver påvirket negativt i forhold til deres nuværende tilstand.

Der er inden for et areal på 3,7 km² fundet én bilag IV beskyttet, rødliste og fredede art, Odder (*Lutra lutra*). Inden for samme areal er der fundet 8 rødlistede og fredede arter hhv. Skov-gøgelilje, (*Plantanthera chlorantha*), Gulspurv (*Emberiza citrinella*), Nattergal (*Luscinia luscinia*), Sanglærke (*Alauda arvensis*), Bomlærke (*Emberiza calandra*), Kattefod (*Antennaria dioica*), Gulbug (*Hippolais icterina*) og Rød-gran (*Picea abies*). Ligeledes er der fundet 6 fredede arter, hhv. Skov-gøgelilje, (*Plantanthera chlorantha*), Bogfinke (*Fringilla coelebs*), Plette gøgeurt (*Dactylorhiza maculata* subsp. *Maculata*), Kødfarvet gøgeurt (*Dactylorhiza incarnata*), Purpur-gøgeurt, (*Dactylorhiza majalis* var. *Pulchella*), Gærdesmutte (*Troglodytes troglodytes*), Skrubtudse (*Bufo bufo*), og Maj-gøgeurt (*Dactylorhiza majalis*). Arterne er dog ikke i umiddelbar nærhed af anlægget. Det vurderes derfor, at der ikke vil være væsentlige påvirkninger af yngle- eller rasteplasser for bilag IV-arter.

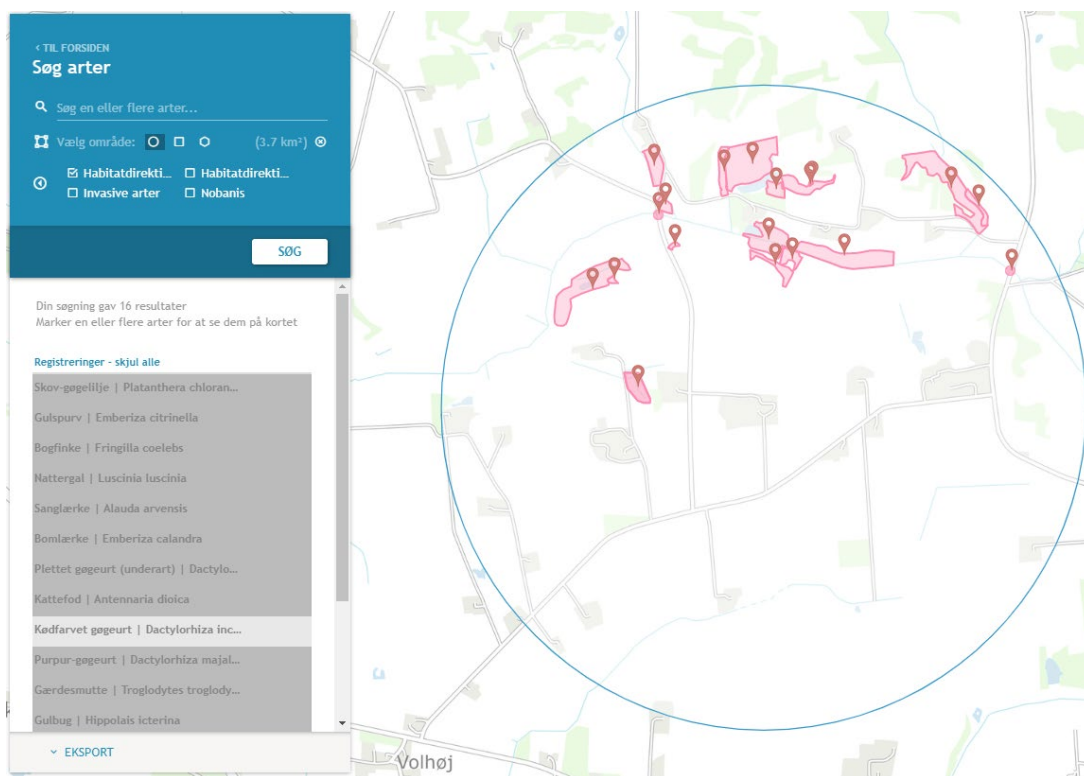

Figur 3: Arter der er beskyttet af habitatdirektivet nær husdyrbruget



Tabel 4: Ammoniakemission og effekt af miljøteknologi

Ammoniak fra Produktionsareal og lagere	Areal	Ammoniak-emission	Reduktion, udegående dyr	Effekt, miljøteknologi	Faktisk ammoniakemission
Ansøgt drift					
Kostald	358 m ²	343,4 kg	0	0	343,4 kg
Kalvestald	114 m ²	95,8 kg	0	0	95,8 kg
Løsdriftstald	1.097 m ²	1.272,5 kg	0	0	1.272,5 kg
Kviestald	813 m ²	723,6 kg	0	0	723,6 kg
Ungdyrstald	920 m ²	772,8 kg	0	0	772,8 kg
Gyllebeholder	451 m ²	180,5 kg	-	0	180,5 kg
Gyllebeholder	369 m ²	147,8 kg	-	0	147,8 kg
Sum	4.122 m ²	3.536,4 kg	0	0	3.536,4 kg

Kommunes vurdering

Kommunen skal vurdere, om der er behov for beskyttelse af naturen med dens bestand af vilde planter og dyr og deres levesteder. Naturbeskyttelseslovens § 3 beskytter overdrev, heder, moser, enge, strandenge, strandsumpe, søer og vandløb mod tilstandsændringer, mens Husdyrbruglovens § 7 fastsætter en række konkrete ammoniakfølsomme naturtyper opdelt i tre kategorier med forskellige beskyttelsesniveauer.

Kategori 1-natur: Arealer beliggende indenfor de internationalt beskyttede Natura 2000-områder.

Kategori 2-natur: Højmoser, lobeliesøer, heder over 10 ha samt overdrev over 2,5 ha beliggende udenfor de internationalt beskyttede Natura 2000-områder.

Kategori 3-natur: Øvrige heder, moser og overdrev beskyttede efter naturbeskyttelseslovens § 3 samt ammoniakfølsomme skove.

Kommunen skal desuden vurdere hvorvidt der kan ske påvirkning af yngle- og rasteområder for arter opført på habitatdirektivets bilag IV, der er beskyttet mod beskadigelse og ødelæggelse.

Kommunens vurdering af ændringens påvirkning af naturen, herunder beregninger af ammoniakafsætning, omfatter hele husdyrbruget, dvs. både eksisterende og nye anlæg.

Vurderingerne bygger på tolkning af luftfoto og beregning af ammoniakbelastning i husdyrgodkendelse.dk samt viden om tilstanden af konkrete naturarealer og udbredelsen af planter og dyr.

Kommunen har iagttaget ansøgers redegørelse og har sammen med egen viden vurderet, at beskyttelsesniveauerne i Husdyrbrugloven⁶ og Naturbeskyttelsesloven, sikrer naturområderne

⁶ Jf. §29 i Husdyrbrugloven



tilstrækkeligt. Endvidere har kommunen vurderet, at det ansøgte projekt hverken i sig selv eller sammen med andre planer og projekter, har en væsentlig negativ påvirkning Natura 2000-områder eller yngle- eller rasteområder for habitatdirektivets bilag IV-arter⁷. Herved har kommunen sikret sig, at husdyrbruget kan drives på stedet uden at påvirke omgivelserne på en måde, der er uforenelige med hensynet til omgivelserne⁸.

⁷ Jf. §§ 7, 8 og 11 i Bekendtgørelse nr. 408 af 1. maj 2007 om udpegning og administration af internationale naturbeskyttelsesområder samt beskyttelse af visse arter (habitatbekendtgørelsen).

⁸ Jf. § 19 stk. 2 i Husdyrbrugloven



6 Nabopåvirkning

6.1 Lugt

Ansøgers redegørelse

Godkendelsen af staldanlægget er tilsvarende vurderet ift. lugtemission og lugtgeneafstande til nærmeste nabo, samlet bebyggelse og byzone.

Tabel 5: Afstand til nærmest nabo, samlet bebyggelse og byzone

Samlet resultat af lugtberegning ? i						
Bebyggelse	Kumulation	Model	Ukorrigeret geneafstand (m)	Korrigeret geneafstand (m)	Vægtet gennemsnitsafstand (m)	Genekriterie overholdt
Grimmeshavevej 114	0	FMK	102,9	102,9	515,2	Ja
Grimmeshavevej 43	0	FMK	102,9	102,9	432,9	Ja
Uslev Markvej 75	0	FMK	102,9	102,9	661,8	Ja
Grimmeshavevej 244	0	NY	258,2	232,3	1516	Ja
Kærvænget 15	0	NY	258,2	258,2	1883,9	Ja
Den sydlige Del, Astrup	0	NY	388,7	369,3	1483,1	Ja

Beregningerne i skemaID 227783 viser, at alle lugtgeneafstandskrav er overholdt til alle typer af områder. Det vurderes dermed, at godkendelsen ikke kan medføre nogen uacceptabel påvirkning af omkringboende ift. lugtpåvirkning.

Lugtemissionen fra staldanlægget søges reduceret ved kontinuert at fastholde en god staldhygiejne og anvende godt management i staldene. Her er rengøring, udmugning i fokus for at reducere lugtemissioner mest muligt. Desuden fastholdes et tæt flydelag på gylletankene for at minimere lugtgener herfra.

Tabel 6: Lugtgeneberegning med målte afstande til den nærmeste beboelse, samlet bebyggelse og byzone, samt beregnede geneafstande

Områdetype	Ukorrigeret geneafstand (m)	Korrigeret geneafstand (m)	Vægtet gennemsnitsafstande (m)
Enkelt bolig – Grimmeshavevej 43	102,9	102,9	432,9



Samlet bebyggelse – Grimmeshavevej 244	258,2	232,3	1.516
Byzone – Astrup	388,7	369,3	1.483,1

Kommunens vurdering

I ansøgers redegørelse ses de målte afstande til den nærmeste områder indenfor hver type, der i korte træk er skitseret herunder.

- Enkelt bolig - Beboelse på ejendomme uden landbrugspligt efter landbrugslovens regler.
- Samlet bebyggelse - Indenfor en afstand af 200 meter fra en beboelse, ligger mere end 6 andre enkelt boliger.
- Byzone eller sommerhusområde – Områdestatus ifølge Planloven.

Lugtgenafstandene er beregnet for alle eksisterende og nye staldafsnit. Genafstanden tager udgangspunkt i afstanden fra centrum af et staldafsnit til en nabo/områdegrens, hvor genekriteriet skal overholdes. Hvis der er flere lugtkilder (flere staldafsnit) beregnes en vægtet gennemsnitsafstand, der tager hensyn til, at der er flere staldafsnit med forskellige emissioner. Det betyder, at afstanden til områdetyperne er beregnet ud fra et teoretisk lugtcentrum. Nærmeste naboer ses på **Figur 4**

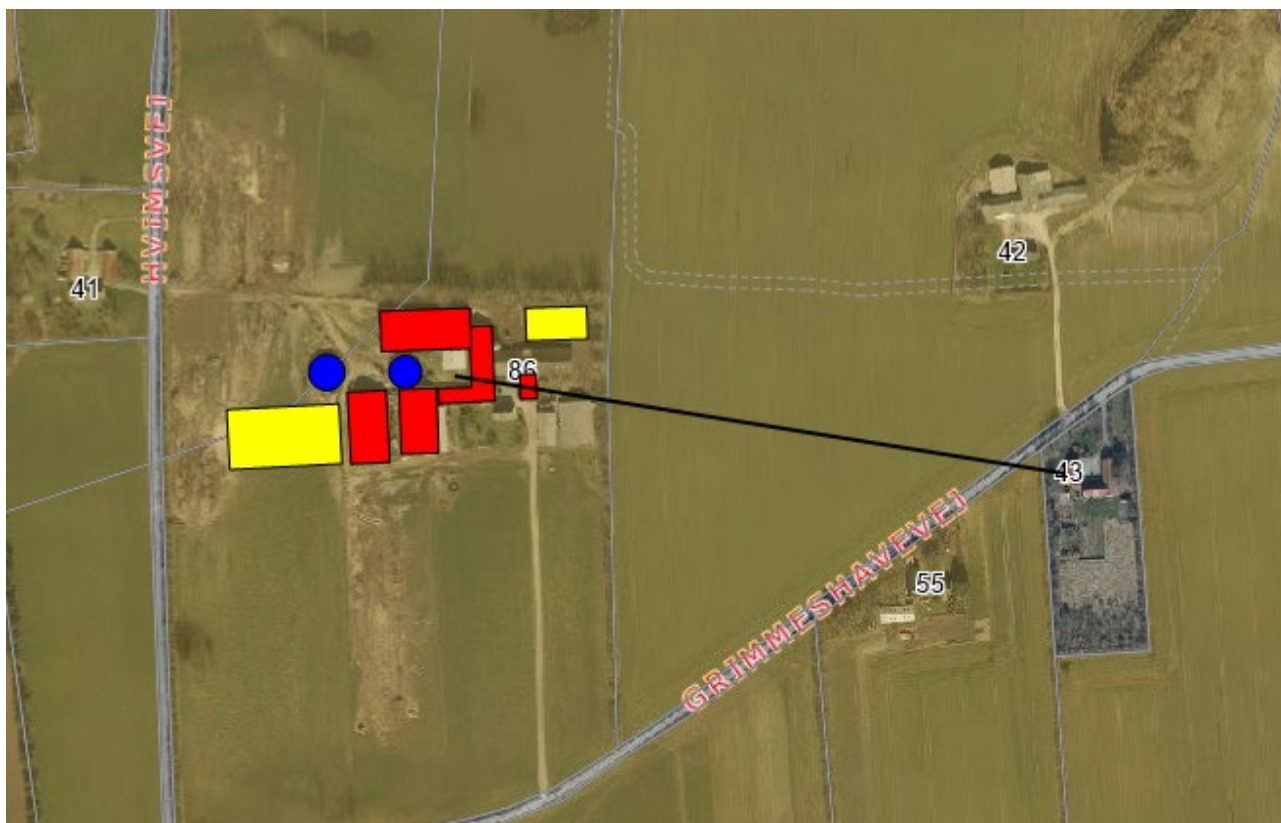

Figur 4: Nærmeste nabo uden landbrugspligt

Som det ses af **Tabel 6**, overholder den ansøgte produktion lovens minimumskrav til lugtgenafstande til de forskellige typer af beboelser i området.



Lugt fra stalde vil dog altid i en vis udstrækning afhænge af landmandens indsats vedr. rengøring og staldhygiejne. De vejledende geneafstande bygger på en forudsætning om "god staldhygiejne", hvorfor kommunen har stillet vilkår, om generel renholdelse af stald- og foderarealer.

Vilkår:

6.1.1 Der skal opretholdes en god staldhygiejne. Det skal bl.a. sikres, at produktionsareal og redekasser holdes tørre, at dyrene holdes rene, og at fodringssystemer holdes rene.



6.2 Fluer og skadedyr

Ansøgers redegørelse

Skadedyr bekæmpes generelt i henhold til retningslinjerne fra Aarhus Universitet, Institut for Agroøkologi samt Kommunens anvisninger. Fluer bekæmpes middel mod fluelarver og ved hyppig udmugning. Rotter bekæmpes i samarbejde med kommunen.

Dette vurderes at være tilstrækkeligt til at hindre gener for omkringboende.

Døde dyr opbevares og afhentes af DAKA jf. regler om afhentning af dyr i bekendtgørelse om opbevaring af døde dyr. Afhentningsplads er angivet på oversigtsskitsen.

Opbevaring og afhentning sker på en sådan måde, at de ikke vil støde omkringboende og forbipasserende.

Kommunens vurdering

I forbindelse med dyreholdet kan der forekomme gener fra fluer og gener fra skadedyr (rotter, mosegrise m.v.).

Forebyggelse af flueplage kræver først og fremmest en god gødningshåndtering og en generel god staldhygiejne. Derudover kan der sættes ind med bekæmpelse på særlige steder eller i særlige situationer.

Det er husdyrbrugets almindelige pligt at holde stalde, lagre og andre anlæg rottesikrede så vidt det er muligt. Derudover holdes i videst muligt omfang ryddeligt og renholdt omkring ejendommen, for at undgå at tiltrække skadedyr og skabe uhygiejniske forhold. Eventuel forekomst af rotter skal anmeldes til kommunen, som derefter anviser bekæmpelse.

Kommunen vurderer, at ejendommens tiltag til forebyggelse og bekæmpelse af fluer og skadedyr vil være tilfredsstillende, og at husdyrbruget kan drives uden at skabe uhygiejniske forhold eller unødige nabogener.

6.3 Støj og støv

Ansøgers redegørelse

De normale støjkilder på ejendommen vil være højtryksrensere, blanding af fuldfoder, gyllepumper, den daglige brug af traktorer samt transporter til og fra ejendommen.

Indblæsning af foder kan ligeledes give anledning til støj, ligesom der må påregnes støj, når dyrene flyttes mellem staldafsnittene og ved transport af kvier til og fra ejendommen.

Brugen af traktorer i det daglige vil normalt begrænse sig til dagtimerne, dog må der påregnes sæsonbestemt markarbejde ud over dette.

Transporter på ejendommen samt til og fra ejendommen vil i nogen grad være sæsonbestemt i forbindelse med forårsarbejdet samt efterårets høstarbejde i marken.

Gyllepumper kører ca. 1 gang om ugen.



Støvkilder vil være håndtering af halm til strøelse samt levering af foder.

Det vurderes at støj- og støvkilder ikke vil kunne påvirke nærmeste naboer i væsentlig grad, da trafik sker under hensyntagen til naboerne, indblæsning af foder sker til silo med posefilter, halmstrøning finder sted inde i bygningerne.

Kommunens vurdering

Det er kommunens vurdering, at eventuelle støjgener fra husdyrbrugets bygningsparcel, ikke vil medføre væsentlige gener for naboer eller for trafikanter. Tilsvarende vurderer kommunen at husdyrbrugets forskellige anlæg og maskiner på bygningsparcellen, ikke giver anledning til rystelser for omboende. Der er stillet vilkår om maksimal støjbelastning, for at sikre omboende mod unødige støjgener.

Vilkår:

6.3.1 Støjbelastning fra landbrugsdriften på ejendommens bygningsparcel, herunder fra stalden og gyllebeholderen, må på intet punkt - målt på nærmeste nabobeboelse med tilhørende arealer i tilknytning til boligen - overstige værdier i tabel 7. De angivne værdier for støjbelastningen er de ækvivalente, korrigerede lyd niveauer i dB(A).

Tabel 7: Værdier for støjbelastning

Dag	Kl.	Reference	dB(A)
Mandag-Fredag	07-18	8 timer	55
Lørdag	07-14	8 timer	55
Lørdag	14-18	8 timer	45
Søn- og helligdage	07-18	8 timer	45
Alle dage	18-22	1 timer	45
Alle dage	22-07	0,5 timer	40
Spidsværdi	22-07	-	55

6.4 Transporter

Ansøgers redegørelse

Adgangsvejen til ejendommen sker af Hvimsvej/Grimmeshavevej og eksisterende indkørselsvej til landbrugsejendommen.

Tabel 8: Oversigt over transporter

	Antal transporter pr. år	
	Nudrift	Ansøgt
Tyrekalve	17	18
Indkøbt foder	4-5	5
Eget korn	4-5	5



Afhentning af mælk	365	365
Slagtetransporter	24	25
Diesel	12	12
Gylle	2	2
DAKA	17-18	17-18
Dybstrøelse	200-230	220-240
I alt	645 – 676	669 – 690

Udvidelsen af produktionen vil medføre begrænset øget trafik på det omkringliggende vejnet.

Den interne transport på ejendommen er indrettet, så den giver minimum gene for naboer.

Gylletransporter og transporter med markafgrøder er sæsonbetonet, mens øvrige transporter med dyr og foder er jævnt fordelt over hele året.

Det vurderes samlet set, at vejnettet omkring ejendommen uden væsentlige problemer for den øvrige trafik vil kunne afvikle transporterne i forbindelse med landbruget.

Kommunens vurdering

Ansøgers opgørelse over transporterne i **Tabel 8** er opgjort som antal transporter og ikke kørsler. Det vil sige fx et læs leveret foder udgør én transport, selvom lastbilen kører to gange – først til ejendommen og efter aflæsning, fra ejendommen igen. Udover de opgjorte transporter, må det forventes at der derudover vil være et mindre antal transporter, med div. palle- og sækkevarer. Det vurderes dog at antallet af denne type transporter, vil udgøre en meget lille andel i forhold til det samlede antal transporter, og dermed være uproblematisk. Medarbejdere og besøgendes transporter til og fra ejendommen, skal ikke medtages i opgørelsen over transporter, jf. NMK-132-00823.

I miljøgodkendelsen skal der indgå en vurdering af, om til- og frakørsel til virksomheden vil kunne ske uden væsentlig miljømæssige gener for beboere i nærområdet. Færdsel på offentlig vej reguleres derimod af færdselsloven og håndhæves af politiet. Forhold vedrørende private fællesveje administreres af kommunen som vejmyndighed efter privatvejsloven.

Det er kommunens vurdering at ind- og udkørsel til ejendommen vil kunne foregå uden at være til væsentlig gene for øvrige trafikanter og beboere i nærområdet.



7 Management og øvrige vurderinger

Herunder beskrives ansøgers tilgang til management på ejendommen ift. produktionen:

- Der er tilknyttet en række fagkonsulenter, der gennemgår bedriften med ejer og medarbejdere efter behov.
- Bedriften har fast dyrlægeaftale.
- Fodersammensætning og fodringsstrategi evalueres og tilpasses løbende, således at nyeste viden anvendes.
- Der føres medicinjournal og logbog for gylletanke.
- Gylletanke bliver kontrolleret hvert 10. år af autoriseret kontrollant.
- Køletanken tæthedsprøves hvert år af et autoriseret kølefirma.
- Der er lavet beredskabsplan således at evt. uheld kan stoppes og konsekvensen for det omgivende miljø begrænses mest muligt.
- Der leveres mælk til Arla og produktionen er dermed omfattet af Arlagårdens kvalitetsprogram, der stiller en række krav til de daglige rutiner på ejendommen.
- Ejendommen er etableret med en nødgenerator til at sikre malkningen

BAT vedr. management og egenkontrol

I henhold til BREF (2003) er det BAT at uddanne bedriftens personale, at registrere energi- og ressourceforbrug samt forbrug og anvendelse af handels- og husdyrgødning. Endvidere at have procedurer for at sikre ren- og vedligeholdelse af bygninger og inventar, at planlægge gødning af markerne korrekt samt at have nødfremgangsmåde ved evt. uheld. Miljøstyrelsen har ikke opstillet egentlige branchespecifikke krav til management i forbindelse med fastlæggelsen af de vejledende BAT-standardvilkår, da management vil afhænge af de driftsmæssige forhold på den enkelte ejendom.

Samlet konklusion

Sammenholdes ansøgers redegørelse for management og egenkontrol med BREF-dokumentet vurderes det, at det ansøgte projekt lever op til BAT.

Affald

Affald der fremkommer ved anlæggets drift, vil blive opbevaret og bortskaffet i henhold til de til enhver tid gældende regler. Der er redegjort for placering af affaldsfraktioner på medsendte oversigtsskitse. Det vurderes at oplag og håndtering af affald, råvarer og hjælpestoffer ikke påvirke miljøet.

Undersøgte alternativer

Alternativet til det ansøgte projekt vil være etablering af en mælkeproduktion på en anden ejendom. Det er imidlertid ikke optimalt arbejdsmæssigt.

Samtidig er der forholdsvis langt fra ejendommen til natur og naboer og vil derfor medføre en begrænset påvirkning af omgivelserne.

Energi- og resurseforbrug og BAT

Der er redegjort for det nuværende og det forventede energi- og ressourceforbrug efter udvidelsen i nedenstående tabel:



Tabel 9: Oversigt over resurseforbrug

Ressource	Nudrift	Ansøgt
Elforbrug til lys, malkning m.v.	100.000 kWh	100.000 kWh
Drikke- og vaskevand	9.000 m ³	9.000 m ³

Ansøger tilsigter løbende at reducere både energi- og andet resurseforbrug på ejendommen for at reducere miljøpåvirkning og forbedre det økonomiske indtjeningsgrundlag. Der er naturlig ventilation i alle nyere staldbygninger. Der er forkøling af mælken. Det opvarmede vand fra forkølingen anvendes til at opvarme køernes drikkevand, ligesom der er genanvendning til opvarmning af stuehus. Og alle pumper er frekvensstyret.

I staldene er der vågelys med få armaturer om natten.

I takt med, at belysningen udskiftes i staldene, vil der blive opsat lavenergi-belysning.

Der foretages jævnlig kalibrering af drikkevandsinstallationer med henblik på at undgå unødigt spild. Lækager identificeres og repareres.

Redegørelse for anvendelse af BAT

Miljøstyrelsen har ikke opstillet egentlige branchespecifikke krav til energiforbrug og andet resurseforbrug i forbindelse med fastlæggelsen af de vejledende BAT-standardvilkår, idet forbruget vil afhænge af de driftsmæssige forhold på den enkelte ejendom.

I henhold til BREF er det med henblik på at reducere energiforbruget BAT at anvende naturlig ventilation. Når der anvendes mekanisk ventilation, er det BAT at optimere udformningen af ventilationssystemet samt at undgå modstand gennem hyppig eftersyn og rengøring af ventilationssystemet. Det er desuden BAT at anvende lavenergibelysning.

I henhold til BREF er det med henblik på at reducere vandforbruget BAT at rengøre stald og inventar med højtryksrensere efter hver produktionscyklus, at foretage regelmæssig kalibrering af drikkevandsanlæg for at undgå spild, at registrere vandforbrug samt at finde og reparere evt. lækager.

Samlet konklusion

Sammenholdes ansøgers tiltag med henblik på reduktion af energiforbruget med BREF-dokumentet vurderes det, at det ansøgte projekt lever op til BAT. For så vidt angår energibesparende belysning er det dog først i takt med udskiftning af belysningen at den fulde energibesparende effekt opnås. I forbindelse med kommende investeringer vil muligheder for vandbesparelser endvidere indgå i overvejelserne.

Kommunens vurdering

Kommunen har vurderet beredskabsplanen og desuden stillet vilkår om opdatering og formidling til medarbejdere m.v.

Det vurderes at ansøgning i forhold til management og egenkontrol lever op til kravet om BAT



Der er i ansøgningen redegjort for hvordan det ansøgte med hensyn til ventilationsforhold og forbrug af energi og vand lever op til kravet om BAT. Kommunen vurderer på baggrund af det oplyste, at det ikke er nødvendigt at stille yderligere vilkår, og at det ansøgte på de to områder lever op til kravet om BAT.

Fra anlægget kan der fremkomme støvgener i forbindelse med levering af kraftfoder og mineraler. I forbindelse med transporter til og fra husdyrbruget kan der opstå støvgener.

Eventuelle lysgener fra ejendommen kan stamme fra udendørs belysning. Endelig kan brug af maskiner på ejendommens bygningsparcel give anledning til lysgener.

Det er kommunens vurdering, at eventuelle støv- og lysgener, ikke vil medføre væsentlige gener for naboer eller for trafikanter.

Der er stillet vilkår om, at kommunens regulativ for opbevaring af olie og kemikalier skal følges. Hensigten er at minimere risikoen for forurening af jord, overfladevand og grundvand.

Kommunen har vurderet ansøgers alternativ og miljøkonsekvensrapport, og har ikke yderligere bemærkninger.

Hvis husdyrproduktionen ophører, skal ejeren kontakte kommunen. Samtidig er der stillet vilkår om hvilken oprydning der minimum skal foretages ved ophør.

Vilkår:

- 7.1.1 Der skal forefindes en opdateret beredskabsplan på husdyrbruget, som fortæller, hvornår og hvordan der skal reageres ved uheld, der kan medføre konsekvenser for det eksterne miljø. Planen skal være kendt af ejendommens ansatte og andre, der arbejder på bedriften.
- 7.1.2 Kommunens forskrift for opbevaring af olie og kemikalier skal følges.
- 7.1.3 Ved ophør af produktionen skal gyllesystemet tømmes for gylle og staldene rengøres. Gylle og fast gødning bringes ud i henhold til aktuelle regler om udspreddning. Eventuelle rester af olie og kemikalier bortskaffes i henhold til gældende regulativer herfor.



8 Offentlighed og klagevejledning

8.1 Offentlighed

Ansøgningen blev offentliggjort på Hjørring kommunes hjemmeside den 30. september 2021. Der var frist til afgivelse af bemærkninger på 2 uger.

Der kom ingen bemærkninger til ansøgningen.

Orientering om udkast til miljøgodkendelse blev den 10. december 2021 udsendt til høring hos naboer og andre beboere indenfor en beregnet konsekvenszone, samt skønnede parter i sagen, ansøger selv og en række organisationer og private personer, der har anmodet herom. Der var frist til afgivelse af bemærkninger på 30 dage.

Der kom ingen bemærkninger til udkastet.

8.2 Klagevejledning

Ansøger selv kan klage¹ over denne afgørelse til Miljø- og Fødevareklagenævnet. Det samme kan enhver, der har væsentlig, individuel interesse i sagen, samt en række foreninger og organisationer m.v. Klagen skal være modtaget senest 15. februar 2022 kl. 23.59

Klagen skal indsendes digitalt til Hjørring kommune via Miljø- og Fødevareklagenævnets klageportal. Klageportalen findes på www.borger.dk og www.virk.dk. En klage er indgivet, når den er tilgængelig for Hjørring Kommune i klageportalen.

Nævnet skal som udgangspunkt afvise en klage, der kommer uden om Klageportalen. Miljø- og Fødevareklagenævnet opkræver et gebyr for at klage. Gebyrets størrelse kan ses på www.borger.dk og www.virk.dk.

Afgørelsen kan udnyttes på egen risiko og regning, hvis der klages over den. Det er dog under forudsætning af, at andre nødvendige tilladelser er indhentet. Miljø- og Fødevareklagenævnet kan i særlige tilfælde afgøre, at godkendelsen ikke kan udnyttes, før klagen er behandlet. Miljø- og Fødevareklagenævnet kan ændre eller ophæve kommunens afgørelse på baggrund af en klage.

En klage over påbud af nye eller skærpede vilkår har opsættende virkning. Miljø- og Fødevareklagenævnet kan i særlige tilfælde afgøre, at godkendelsen ikke kan udnyttes før klagen er behandlet. Miljø- og Fødevareklagenævnet kan ændre eller ophæve kommunens afgørelse på baggrund af en klage².

Kommunens afgørelse kan også indbringes for domstolen. En retssag skal være anlagt inden seks måneder fra den dag, afgørelsen er offentliggjort.

Der er til enhver tid mulighed for aktindsigt i sagen jf. forvaltningsloven, offentlighedsloven og lov om aktindsigt i miljøoplysninger.



9 Bilag

9.1 Bilag 1 – Miljøkonsekvensrapport

10 Miljøkonsekvensrapport, Kvæg

11

12 Oplysninger om ansøger

Ansøger:	Jan H. Olesen	Konsulent:	Laurits Faarup Marcussen
Tlf.:	20205632	Tlf.:	9624 2594
E-mail:	jan-olesen@mydsl.dk	E-mail:	lfm@landbonord.dk
CVR:	16310697	Dato:	02-11-2021
Sagsadresse:	Grimmeshavevej 86	Versionsnr.:	Version 3
SkemaID:	227783		
Ansøgningstype:	16a		

13 Ikke teknisk resume

Ansøgninger ønsker en ny godkendelse, for at opnå den fleksibilitet i sammensætning af besætningen, en ny godkendelse giver.

Samtidig ønskes indrettet lidt flere pladser til køer, ved at udnytte hele arealet i den eksisterende ungdyrstald. Her tages den anden side af stalden i brug og etableres med dybstrøelse. Desuden ønskes etablering af ny plansilo, samt en ny ladebygning.

I ansøgningen er der lavet tekniske beregninger på hhv. ammoniakbelastning på nærliggende naturområder og lugtgeneafstande til nærmeste nabo, samlede bebyggelse og byzone.

Det har ikke været nødvendigt at lave tekniske tiltag til lugtreduktion ift. at kunne overholde lugtkravene. Ansøger tilsigter en god staldhygiejne for ad den vej at reducere lugtemissionen fra ejendommen.

Ændringen af dyreholdet på ejendommen vil marginalt forøge antallet af transporter på ejendommen. Det er ansøgers vurdering, at antallet af transporter til og fra ejendommen kan afvikles på en tilfredsstillende måde – uden gener for andre brugere af det offentlige vejnet.

Det vurderes at projektet lever op til BAT med hensyn til staldindretning, foder, opbevaring/behandling af husdyrgødning, forbrug af vand og energi, management samt ammoniak.

Samlet set vurderes det at udvidelsen kan finde sted uden negativ påvirkning af de landskabelige værdier, omkringliggende natur, jord, grundvand og overfladevand samt naboer.

14 Beskrivelse af det ansøgte

Nedenstående beskrivelse omfatter særkender ved ansøgningen, det ansøgte placering og det ansøgte væsentligste påvirkninger på miljøet.

Ansøgningen omfatter en udvidelse af produktionsarealet på Grimmeshavevej 86, ved at etablere dybstørelse i den anden halvdel af ungdyrstalden. Herudover nedlægges de eksisterende plansiloer, og der etableres fire nye plansiloer, vest for kvistalden. På arealet for de nuværende plansiloer etableres en ny lade.

Ansøgningen, skemaID 227783, indeholder beskrivelse af ansøgt drift, nudrift og 8-års drift på ejendommen og produktionsarealerne. Der er på medsendte bilag angivet produktionsareal i hhv. ansøgt, nudrift og 8-års drift.



Der er ingen bi-aktiviteter på ejendommen.

Husdyrbruget er ikke tekniske eller forureningsmæssigt forbundet med andre husdyrbrug.

Landskab, geologi og kulturmiljø

Udvidelsen af dyreholdet sker i de eksisterende bygninger, men der etableres ny plansilo, samt der etableres en ny ladebygning. Området omkring ejendommen er præget af landbrugsdrift. Efter kommuneplanen er staldanlægget beliggende i et område der ikke er udpeget som geologisk bevaringsværdigt, større sammenhængende landskaber eller værdifulde kulturmiljøer og der vurderes derfor ikke at være konflikter med disse udpegninger.

Farve og arkitektonisk udtryk

Den nye Ladebygning etableres i lyse elementer og med gråt tag, i samme stil som det eksisterende byggeri. Og den nye plansilo etableres i grå beton elementer. Det samlede arkitektoniske billede for ejendommen vil blive bevaret i samme stil som i dag. Husdyrbruget vil efter udvidelsen syne anderledes i landskabet end det nuværende, da der etableres en ny lade samt en ny plansilo. Ladebygningen ligger desuden bag læbæltet, set fra Nord og Øst og bag det resterende byggeri fra syd og vest, og vil dermed ikke fremstå tydeligt i landskabet. Plansiloen ligger i forlængelse af det eksisterende byggeri og vil desuden være afskærmet af læbæltet ud mod Hvimsvej.

Bygge- og beskyttelseslinjer

Der er ingen konflikter med søbeskyttelses- eller åbneskyttelseslinjer. Der er heller ikke konflikter i forhold til skov- og kirkebyggelinje eller beskyttede sten og jorddiger.

Kommunale udpegninger

Området er ikke udpeget som et særligt værdifuldt landbrugsområde. Bedriften ligger ikke i område udpeget som en økologisk forbindelse.

Samlet set vurderes det at det udvidede husdyrbrugs beliggenhed gør, at det ikke vil påvirke omgivelserne med hensyn det synsmæssige indtryk samt at husdyrholdet ikke er i konflikt med kommunale udpegninger.

Grundvand

Området ligger i et område med særlige drikkevandsinteresse, og indenfor nitratsfølsomt indvindingsområde og indsatsen herfor. Området ligger dog udenfor indvindingsoplande. All håndtering af dieselolie, gylle og andre hjælpestoffer på bedriften sker efter forskrifterne for at minimere risiko for påvirkning af grundvand. Der er udarbejdet beredskabsplan, der anviser handlinger ved uheld ved håndtering. Grundvandsinteresser vurderes derfor ikke at blive påvirket af udvidelsen.

Overfladevand

Opsamlet tagvand fra bygningerne ledes til sivedræn beliggende nord for ejendommen, for bygninger uden tagrender, sker diffus afledning. Vand fra vaskepladsen opsamles og ledes til gylletanken. Godkendelsen vurderes ikke at ville ændre hydrologien i området væsentligt.

Generelle afstandskrav

Jf. udpegninger i it ansøgningen er afstandskrav i henhold til §8, §7 og §6 i Lov om miljøgodkendelse m.v. af husdyrbrug overholdt.

Afstande § 6:

Område	Afstand (m)	Afstandskrav (m)
Eksisterende eller ifølge kommuneplanens fremtidige byzone eller sommerhusområde.	1.421 m	50
Område i landzone, der i lokalplan er udlagt til boligformål, blandet bolig og erhvervsformål eller med henblik på beboelse, institutioner, rekreative formål og lignende.	1.811 m	50



Nabobeboelse uden landbrugspligt.	354 m	50
Nærmeste samlede bebyggelse	1.446 m	-

Afstand § 7:

Område	Afstand (m)	Afstandskrav (m)
Kategori 1 natur	10.403 m	10
Kategori 2 natur	762 m	10

Afstande § 8:

Nærmeste	Afstand (m)	Afstandskrav (m)
Enkelt vandindvindingsanlæg	34	25
Vandforsyningsanlæg - Vandforsyningsanlæg (almen)	3.399	50
Sø	527	15
Offentlig vej	128	15
Levnedsmiddelvirksomhed	4351	25
Beboelse på samme ejendom	4	15
Naboskel	48	30

Kostalden overholder ikke afstandskrav til beboelse på samme ejendom, men der sker ingen ændring af produktionen i dette staldafsnit.

Ammoniak og påvirkning af natur og Natura 2000-områder

Udvidelse af staldanlægget er i ansøgningen, skemaID 227783, vurderet ift. ammoniakemission fra staldanlægget og påvirkningen fra denne på nærliggende naturområder og nærmeste Natura 2000-område.





Samlet resultat af ammoniakberegninger ? i

Samlet emission: **3536,4** (kg NH₃-N/år) Meremission (8 års-drift): **489,4** (kg NH₃-N/år) Meremission (nudrift): **417,5** (kg NH₃-N/år)

Oversigt af naturpunkter ? i

Navn:	Kategori:	Opretter:	Kumulation:	Ruhed natur:	Merdeposition (kg N/ha/år):		Totaldeposition (kg N/ha/år):	
					8-års drift	Nudrift:		
P8_Sø	Kategori 3	Ansøger	0	V	0,1	0,0	0,4	▼
P7_Eng	Kategori 3	Ansøger	0	Bn	0,2	0,1	1,3	▼
P6_Mose	Kategori 3	Ansøger	0	Mk	0,0	0,0	0,4	▼
P5_Overdrev	Kategori 3	Ansøger	0	Bn	0,1	0,1	0,6	▼
P4_Overdrev	Kategori 3	Ansøger	0	Bn	0,1	0,1	0,8	▼
P3_Mose	Kategori 3	Ansøger	0	Bn	0,2	0,2	1,4	▼
P2_Overdrev	Kategori 2	Ansøger	0	Bn	0,0	0,0	0,1	▼
P1_Overdrev	Kategori 2	Ansøger	0	Bn	0,0	0,0	0,1	▼
Natura 2000	Kategori 1	Ansøger	0	Bn	0,0	0,0	0,0	▼

For kategori 3 naturpunkterne 3 - 8 beregnes merdepositioner til ikke at overstige 1 kg N/ha/år. Samlet set vurderes det derfor, at merbelastningen på nærliggende kategori 3 naturområder ikke kan medføre nogen tilstandsændring af naturområder.

Kategori 2 natur

Der ligger ikke kategori 2 natur indenfor en afstand af anlægget, hvor der deponeres mere end 1 kg N/ha/år i totaldeposition. Der er beregnet ammoniakdeposition til de nærmest liggende kategori 2 naturområder. Punkterne 1 og 2 er begge overdrev, hvor der beregnes en totaldeposition på 0,1 kg N/ha/år. Totaldepositioner på kategori 2 natur overholder derfor kravet i Husdyrgodkendelsesbekendtgørelsens § 27 om en maksimal totaldeposition på 1 kg N/ha/år.

Kategori 1 natur

Der ligger ikke kategori 1 natur indenfor en afstand af anlægget, hvor der deponeres mere end 0,2 kg N/ha/år i totaldeposition. Nærmest kategori 1 område ligger i en afstand på 10.000 m og der beregnes en totalbelastning på 0,0 kg N/ha/år. Projektets totaldeposition på kategori 1 naturområdet på 0,0 kg N/ha/år overholder derfor de strammeste krav til totaldeposition til kategori 1 arealer, nemlig hvis der er mere end 1 andre husdyrbrug i nærheden. I tilfælde af 2 eller flere naboer er bekendtgørelsens krav en maksimal totaldeposition på 0,2 kg N/ha/år. Projektets totaldepositioner på kategori 1 natur overholder derfor kravet i Husdyrgodkendelsesbekendtgørelsens § 26 om en maksimal totaldeposition på 0,2 kg N/ha/år.

Habitatdirektivets bilag IV-arter og andre arter

Udvidelsen medfører en marginal forøgelse i udledningen af ammoniak fra anlægget. Med udgangspunkt i beregninger af ekstra tilførsel af atmosfærisk båret ammoniak fra anlægget til beskyttede naturområder i området, er det vurderet at ingen beskyttede naturområder modtager så meget ammoniak, at naturtilstanden bliver påvirket negativt i forhold til deres nuværende tilstand.



Der er inden for at areal på 3,7km² fundet én bilag IV beskyttet, rødliste og fredede art, Odder (*Lutra lutra*). Inden for samme areal er der fundet 8 rødlistede og fredede arter hhv. Skov-gøgelilje, (*Plantanthera chlorantha*), Gulspurv (*Emberiza citrinella*), Nattergal (*Luscinia luscinia*), Sanglærke (*Alauda arvensis*), Bomlærke (*Emberiza calandra*), Kattefod (*Antennaria dioica*), Gulbug (*Hippolais icterina*) og Rød-gran (*Picea abies*). Ligeledes er der fundet 6 fredede arter, hhv. Skov-gøgelilje, (*Plantanthera chlorantha*), Bogfinke (*Fringilla coelebs*), Plette gøgeurt (*Dactylorhiza maculata subsp. Maculata*), Kødfarvet gøgeurt (*Dactylorhiza incarnata*), Purpur-gøgeurt, (*Dactylorhiza majalis var. Pulchella*), Gærdesmutte (*Troglodytes troglodytes*), Skrubtudse (*Bufo bufo*), og Maj-gøgeurt (*Dactylorhiza majalis*). Arterne er dog ikke i umiddelbar nærhed af anlægget. Det vurderes derfor, at der ikke vil være væsentlige påvirkninger af yngle- eller rastepladser for bilag IV-arter.

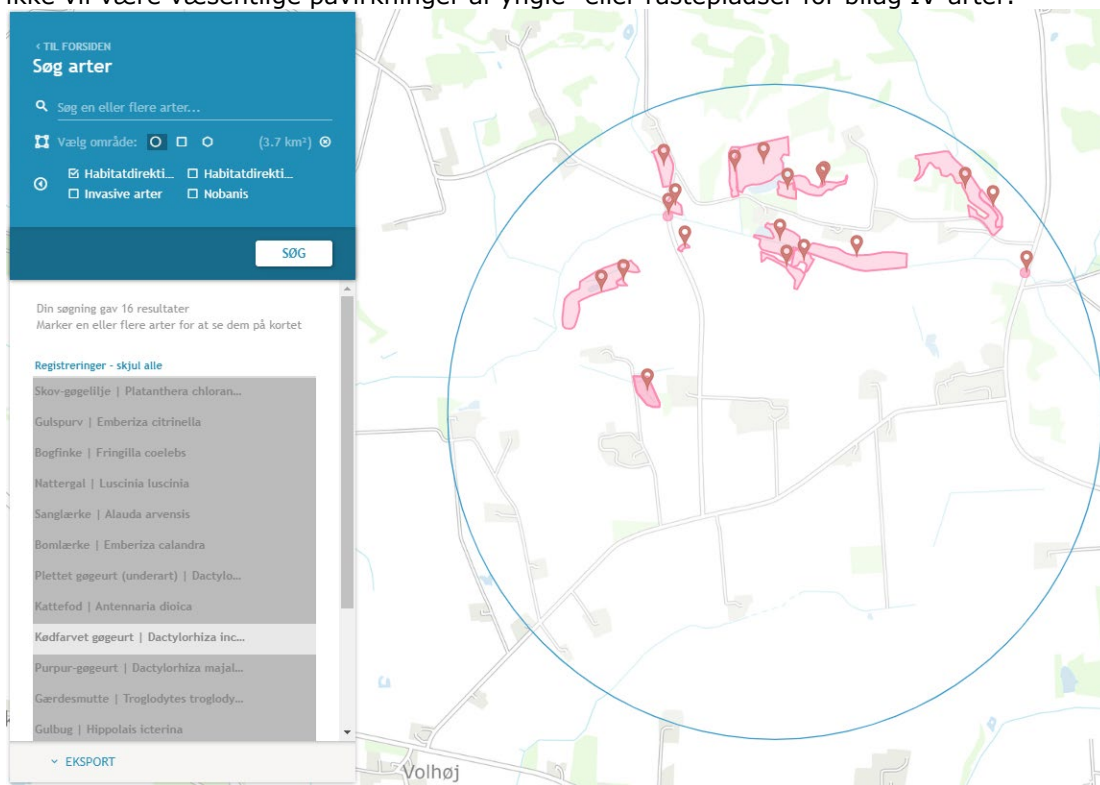

Rekreative og kulturhistoriske interesser

Bedriften er ikke beliggende i et område med kulturhistoriske interesser. Staldanlægget ligger allerede i dag bag læbælter og anden beplantning. Området vil derfor ikke påvirkes hverken visuelt eller fra den daglige drift af landbruget. Projektet i sig selv vil ikke ændre forholdet til rekreative og kulturhistoriske interesser.

Trafik og transport

Adgangsvejen til ejendommen sker af Hvimsvej/Grimmeshavevej og eksisterende indkørselsvej til landbrugsejendommen.

	Antal transporter pr. år	
	Nudrift	Ansøgt
Tyrekalve	17	18
Indkøbt foder	4-5	5
Eget korn	4-5	5
Afhentning af mælk	365	365
Slagtetransporter	24	25
Diesel	12	12
Gylle	2	2
DAKA	17-18	17-18



Dybstrøelse	200-230	220-240
-------------	---------	---------

Udvidelsen af produktionen vil medføre begrænset øget trafik på det omkringliggende vejnet. Projektet vil medføre en beskedne forøgelse af antallet af transporter til anlægget og dermed ændre støjbilledet.

Den interne transport på ejendommen er indrettet, så den giver minimum gene for naboer. Gylletransporter og transporter med markafgrøder er sæsonbetonet, mens øvrig transporter med dyr og foder er jævnt fordelt over hele året.

Det vurderes samlet set, at vejnettet omkring ejendommen uden væsentlige problemer for den øvrige trafik vil kunne afvikle transporterne i forbindelse med landbruget.

Lugt og påvirkning af nærmeste omkringboende

Godkendelsen af staldanlægget er tilsvarende vurderet ift. lugtmission og lugtgeneafstande til nærmeste nabo, samlet bebyggelse og byzone.

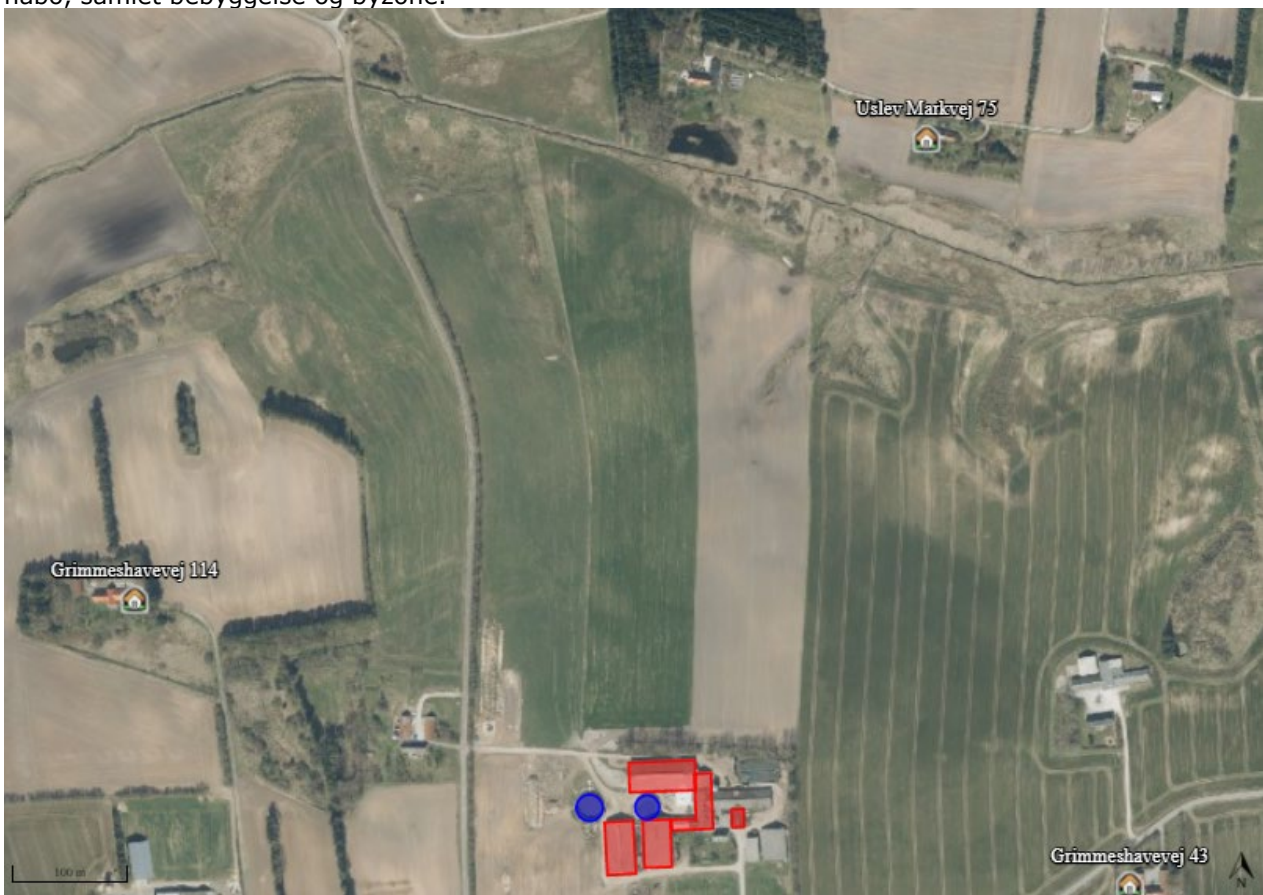



Samlet resultat af lugtberegning ? i

Bebyggelse	Kumulation	Model	Ukorrigeret geneafstand (m)	Korrigeret geneafstand (m)	Vægtet gennemsnitsafstand (m)	Genekriterie overholdt	
Grimmeshavevej 114	0	FMK	102,9	102,9	515,2	Ja	▼
Grimmeshavevej 43	0	FMK	102,9	102,9	432,9	Ja	▼
Uslev Markvej 75	0	FMK	102,9	102,9	661,8	Ja	▼
Grimmeshavevej 244	0	NY	258,2	232,3	1516	Ja	▼
Kærvænget 15	0	NY	258,2	258,2	1883,9	Ja	▼
Den sydlige Del, Astrup	0	NY	388,7	369,3	1483,1	Ja	▼

Beregningerne i skemaID 227783 viser, at alle lugtgeneafstandskrav er overholdt til alle typer af områder. Det vurderes dermed, at godkendelsen ikke kan medføre nogen uacceptabel påvirkning af omkringboende ift. lugtpåvirkning.

Støj og støv

De normale støjkilder på ejendommen vil være højtryksrenser, blanding af fuldfoder, gyllepumper, den daglige brug af traktorer samt transporter til og fra ejendommen. Indblæsning af foder kan ligeledes give anledning til støj, ligesom der må påregnes støj, når dyrene flyttes mellem staldafsnittene og ved transport af kvier til og fra ejendommen.

Brugen af traktorer i det daglige vil normalt begrænse sig til dagtimerne, dog må der påregnes sæsonbestemt markarbejde ud over dette.

Transporter på ejendommen samt til og fra ejendommen vil i nogen grad være sæsonbestemt i forbindelse med forårsarbejdet samt efterårets høstarbejde i marken.

Gyllepumper kører ca. 1 gang om ugen.

Støvkilder vil være håndtering af halm til strøelse samt levering af foder.

Det vurderes at støj- og støvkilder ikke vil kunne påvirke nærmeste naboer i væsentlig grad, da trafik sker under hensyntagen til naboerne, indblæsning af foder sker til silo med posefilter, halmstrøning finder sted inde i bygningerne.

Gødning

Gylle opbevares i bedriftens to eksisterende gyllebeholdere og kalvemøg benyttes til etablering af flydelag. Hovedparten af dybstrøelsen opbevares i markstak.

Jord

I projektområdet er der ikke udlagt råstofgraveområde eller råstofinteresseområde.

Uheld og risici

De største miljømæssige risici på en landbrugsejendom er er utilsigtet udslip af kemikalier og udslip af gylle.

Ved pumpning af gylle er der altid overvågning.

Der henvises desuden til afsnittet om management og egenkontrol, samt beredskabsplan.

Det vurderes at der er ved ovennævnte tiltag taget hånd om mulige risici.

Affald



Affald der fremkommer ved anlæggets drift, vil blive opbevaret og bortskaffet i henhold til de til enhver tid gældende regler.

Der er redegjort for placering af affaldsfraktioner på medsendte oversigtsskitse.

Det vurderes at oplag og håndtering af affald, råvarer og hjælpestoffer ikke påvirke miljøet.

Døde dyr

Døde dyr opbevares og afhentes af DAKA jf. regler om afhentning af dyr i bekendtgørelse om opbevaring af døde dyr. Afhentningsplads er angivet på oversigtsskitzen.

Opbevaring og afhentning sker på en sådan måde, at de ikke vil støde omkringboende og forbipasserende.

Skadedyr

Skadedyr bekæmpes generelt i henhold til retningslinjerne fra Aarhus Universitet, Institut for Agroøkologi samt Kommunens anvisninger. Fluer bekæmpes middel mod fluelarver og ved hyppig udmugning. Rotter bekæmpes i samarbejde med kommunen.

Dette vurderes at være tilstrækkeligt til at hindre gener for omkringboende.

15 Befolkning og menneskers sundhed

Befolkningen påvirkes mest direkte af trafikale gener og lugt, jf. tidlige afsnit herover.

Der udledes ikke sundhedsskadelige stoffer som f.eks. tungmetaller eller dioxin, der ville kunne give anledning til en negativ påvirkning af sundheden.

Det vurderes, at der med de beskrevne tiltag og hensyn er taget tilstrækkeligt hensyn til befolkningen og at udvidelsen ikke vil medføre nogen uacceptabel påvirkning.

16 Reduktion af miljøpåvirkning og afværgeforanstaltninger

Herunder beskrives ansøgers valg til reduktion af miljøpåvirkninger og anvendte afværgeforanstaltninger.

Støj

Fuldfoderblander vedligeholdes og rengøres efter behov for at reducere støjpåvirkningen. Flytning af dyr planlægges hvis muligt til at ske indenfor alm. arbejdstid. Brugen af andet maskinel forsøges ligeledes henlagt til dagtimerne – dog med forbehold for, at der i særlige spidsbelastningsperioder (såning og høst) er brug for at kunne anvende maskinel udover det tidsrum.

Lugt

Lugtemissionen fra staldanlægget søges reduceret ved kontinuert at fastholde en god staldhygiejne og anvende godt management i staldene. Her er rengøring, udmugning i fokus for at reducere lugtemissioner mest muligt. Desuden fastholdes et tæt flydelag på gylletankene for at minimere lugtgener herfra.

Ammoniak

Staldene på bedriften er etableret enten med spalter eller dybstrøelse. Disse staldsystemer betragtes som BAT i kvægstalde.

På de eksisterende gylletanke uden overdækning sørger ansøger til stadighed for, at der er et velfungerende flydelag på gylletankene.

Beskyttelse af jord og grundvand

Der er udarbejdet en beredskabsplan for ejendommen, som definerer hvilke handlinger, der skal ske i tilfælde af uheld og spild på ejendommen.



17 Undersøgte alternativer

Alternativet til det ansøgte projekt vil være etablering af en mælkeproduktion på en anden ejendom. Det er imidlertid ikke optimalt arbejdsmæssigt.

Samtidig er der forholdsvis langt fra ejendommen til natur og naboer og vil derfor medføre en begrænset påvirkning af omgivelserne.

18 BAT – Bedst anvendelig teknologi

I ansøgningen redegøres der for brugen af BAT for følgende 4 områder:

- Staldindretning
- Foder
- Opbevaring/behandling af husdyrgødning
- Forbrug af vand og energi samt management.

I ansøgningen er der under de enkelte områder redegjort for ansøgers valg af teknik og evt. fravalg af oplagte teknikker. Der tages i redegørelsen udgangspunkt i EU-kommissionens referencedokument om BAT for intensiv svine og fjerkræhold samt BAT-blade og teknologibeskrivelser fra Miljøstyrelsen.

Staldindretning og BAT

Staldsystemer i ansøgt situation fremgår af IT-ansøgningen. Herunder beskrives krav til BAT på ammoniak.

Foder, foderopbevaring og fodringstrategi og BAT

Bedriftens eget grovfoder er basis i foderrationen og der suppleres med indkøbt kraftfoder, korn, mineraler, vitaminer m.m. Der tages analyser af alt grovfoder, således at foderplanen kan optimeres efter bl.a. energi- og proteinindhold. Der udarbejdes foderplan i samarbejde med kvægkonsulent. Fodersammensætning og fodringsstrategi evalueres og tilpasses løbende og der udarbejdes EndagesFoderKontrol (EFK).

Køerne fodres med en fuldfoderblanding. Ungdyr fodres ligeledes med en fuldfoderblanding baseret på grovfoder (græs, majs, halm etc.), mens småkalve tildeles mælk og korn/kraftfoder.

Den nye lade skal bruges til opbevaring af halm og kraftfoder.

Redegørelse for anvendelse af BAT

Med henblik på at reducere dyrenes N-udskillelse er det BAT at tilpasse foderet til dyrenes behov i de forskellige produktionsfaser (fasefodring), at optimere foderet på baggrund af fordøjelige/disponible næringsstoffer samt at tilsætte foderet aminosyrer. Derudover nævnes det, at visse fodertilsætninger, herunder enzymer, kan forøge fodereffektiviteten.

BREF-dokumentet omhandler alene slagtesvin og fjerkræ og ikke kvæg og lign. Idet koen er en drøvtygger, kan de forhold der er nævnt i BREF-dokumentet ikke ukritisk overføres til en kvægproduktion. Således er det f.eks. ikke muligt at anvende fytase eller syntetiske aminosyrer. I de senere år har der imidlertid været øget forsknings- og rådgivningsmæssig fokus på fosfor og fordringsnormen for fosfor er reduceret. Gennem foderplanlægningen er der ligeledes fokus på indholdet af såvel fosfor som protein i foderblandingen.

Samlet konklusion

Sammenholdes ansøgers valg af fodringsteknik med BREF-dokumentet, vurderes det at det ansøgte projekt lever op til BAT.

Opbevaring og behandling af husdyrgødning og BAT

Husdyrgødningen oplagres i ejendommens eksisterende gylletanke. Der er redegjort på oplagring i IT-ansøgning, skemaID 227783 og lagre er indtegnet på oversigtsskitsen.

På gylletankene, laves der naturligt flydelag eller flydelag med snittet halm eller tilsvarende og der føres logbog.



Alle tanke opfylder Husdyrgødningsbekendtgørelsens skærpede krav til pumper etc. Der udføres 10-års beholderkontrol af godkendt firma. Tankene tømmes normalt 1 gang årligt med henblik på inspektion.

Redegørelse for anvendelse af BAT

Jf. BREF er det BAT at opbevare gylle i en stabil beholder, der kan modstå mekaniske, termiske og kemiske påvirkninger. Beholderens bund og vægge skal være tætte og korrosionsbeskyttede. Beholderens skal tømmes jævnligt af hensyn til eftersyn og vedligeholdelse – normalt 1 gang årligt. Der omrøres kun i gyllen umiddelbart før tømning af beholderen. Det er endvidere BAT at overdække beholderen med fast låg eller med et naturligt flydelag eller et flydelag, der etableres med snittet halm eller tilsvarende.

Samlet konklusion

Sammenholdes ansøgers foranstaltninger vedr. opbevaring og behandling af husdyrgødning, med BREF-dokumentet vurderes det at det ansøgte projekt lever op til BAT.

Energi- og resurseforbrug og BAT

Der er redegjort for det nuværende og det forventede energi- og ressourceforbrug efter udvidelsen i nedenstående tabel:

Ressource	Nudrift	Ansøgt
Elforbrug til lys, malkning m.v.	100.000 kWh	100.000 kWh
Drikke- og vaskevand	9.000 m ³	9.000 m ³

Ansøger tilsigter løbende at reducere både energi- og andet resurseforbrug på ejendommen for at reducere miljøpåvirkning og forbedre det økonomiske indtjeningsgrundlag. Der er naturlig ventilation i alle nyere staldbygninger. Der er forkøling af mælken. Det opvarmede vand fra forkølingen anvendes til at opvarme køernes drikkevand, ligesom der er genanvendning til opvarmning af stuehus. Og alle pumper er frekvensstyret.

I staldene er der vågelys med få armaturer om natten.

I takt med, at belysningen udskiftes i staldene, vil der blive opsat lavenergi-belysning.

Der foretages jævnlig kalibrering af drikkevandsinstallationer med henblik på at undgå unødigt spild. Lækager identificeres og repareres.

Redegørelse for anvendelse af BAT

Miljøstyrelsen har ikke opstillet egentlige branchespecifikke krav til energiforbrug og andet resurseforbrug i forbindelse med fastlæggelsen af de vejledende BAT-standardvilkår, idet forbruget vil afhænge af de driftsmæssige forhold på den enkelte ejendom.

I henhold til BREF er det med henblik på at reducere energiforbruget BAT at anvende naturlig ventilation. Når der anvendes mekanisk ventilation, er det BAT at optimere udformningen af ventilationssystemet samt at undgå modstand gennem hyppig eftersyn og rengøring af ventilationssystemet. Det er desuden BAT at anvende lavenergibelysning.

I henhold til BREF er det med henblik på at reducere vandforbruget BAT at rengøre stald og inventar med højtryksrensere efter hver produktionscyklus, at foretage regelmæssig kalibrering af drikkevandsanlæg for at undgå spild, at registrere vandforbrug samt at finde og reparere evt. lækager.

Samlet konklusion

Sammenholdes ansøgers tiltag med henblik på reduktion af energiforbruget med BREF-dokumentet vurderes det, at det ansøgte projekt lever op til BAT. For så vidt angår energibesparende belysning er det dog først i takt med udskiftning af belysningen at den fulde energibesparende effekt opnås. I forbindelse med kommende investeringer vil muligheder for vandbesparelser endvidere indgå i overvejelserne.



19 **Generel management**

Herunder beskrives ansøgers tilgang til management på ejendommen ift. produktionen:

- Der er tilknyttet en række fagkonsulenter, der gennemgår bedriften med ejer og medarbejdere efter behov.
- Bedriften har fast dyrlægeaftale.
- Fodersammensætning og fodringsstrategi evalueres og tilpasses løbende, således at nyeste viden anvendes.
- Der føres medicinjournal og logbog for gylletanke.
- Gylletanke bliver kontrolleret hvert 10. år af autoriseret kontrollant.
- Køletanken tæthedsprøves hvert år af et autoriseret kølefirma.
- Der er lavet beredskabsplan således at evt. uheld kan stoppes og konsekvensen for det omgivende miljø begrænses mest muligt.
- Der leveres mælk til Arla og produktionen er dermed omfattet af Arlagårdens kvalitetsprogram, der stiller en række krav til de daglige rutiner på ejendommen.
- Ejendommen er etableret med en nødgenerator til at sikre malkningen

BAT vedr. management og egenkontrol

I henhold til BREF (2003) er det BAT at uddanne bedriftens personale, at registrere energi- og ressourceforbrug samt forbrug og anvendelse af handels- og husdyrgødning. Endvidere at have procedurer for at sikre ren- og vedligeholdelse af bygninger og inventar, at planlægge gødning af markerne korrekt samt at have nødfremgangsmåde ved evt. uheld. Miljøstyrelsen har ikke opstillet egentlige branchespecifikke krav til management i forbindelse med fastlæggelsen af de vejledende BAT-standardvilkår, da management vil afhænge af de driftsmæssige forhold på den enkelte ejendom.

Samlet konklusion

Sammenholdes ansøgers redegørelse for management og egenkontrol med BREF-dokumentet vurderes det, at det ansøgte projekt lever op til BAT.