



Horsens Kommune  
Rådhusstrøget 4, 8700 Horsens

JOHANNE KIRSTINE KJÆR  
Kongevej 38  
8752 Østbirk

Landbrug  
Sagsbehandler:  
Helle Kousholt  
Direkte: 76292627  
Mobil: 20801374  
Kvalitet: JSTJ

[www.horsens.dk](http://www.horsens.dk)

Sagsnr. 09.17.00-P19-5-16  
Dato: 16.6.2016

Tillæg til tilladelse  
af  
Kongevej 38, 8752 Østbirk  
i henhold til reglerne i  
Lov om miljøgodkendelse m.v.  
af husdyrbrug<sup>1</sup>

Skema 87814, version 1

## Læsevejledning

Tilladelsen er bygget op således, at de vilkår som produktionen kan ske under, findes først i dokumentet. Herefter kommer et kort resume af resultatet af de vurderinger der ligger til grund for vilkårene.

De efterfølgende afsnit af tilladelsen rummer alle dels en miljøteknisk beskrivelser af forholdene på ejendommen og efterfølgende kommunens vurdering af påvirkningerne fra produktionen. Sidst i dokumentet findes bilag.

## Copyright

*Kort er gengivet af Horsens Kommune med tilladelse fra Geodatastyrelsen. Copyright Geodatastyrelsen.*

*Luffotos – er gengivet af Horsens kommune med tilladelse fra Cowi. DDO ©, Copyright COWI*

---

<sup>1</sup> Lovbekendtgørelse nr. 868 af 3. juli 2015 af lov om miljøgodkendelse m.v. af husdyrbrug med senere ændringer

## Kontaktoplysninger

### Ansøger og kontaktperson

Johanne og Bent Kjær  
Kongevej 38  
8752 Østbirk

Tlf.nr.:75781363

Mobil:50117686

Mail: johannekjær@mail.dk

### Ejendomme og ejendomsnumre samt CVR nummer

Navn

Ejendomsnummer

CVR nummer

Kongevej 38

6150291562

17300644

### Matrikler på ejendommen

Gantrup By, Voerladegård 1f  
Gantrup By, Voerladegård 1g  
Purup By, Østbirk 3d

### CHR nummer på ejendommen

25560

### Landbrugskonsulent

Rikke Kyhn, Landbrugsrådgivning Syd  
Helsingørvej 6  
7100 Vejle

Tlf.nr.:73742041

Mobil:20245052

Mail:rky@lrs.dk

### Bedriftsoplysninger

Samme som ovenfor

### Kommune

Horsens

Sagsbehandler og tilsynsførende: Helle Kousholt, Rådhusstorvet 4, 8700 Horsens, 76292627  
hko@horsens.dk

## Ansøgningsmaterialet

Ansøgningsskema nr. og version: 87814, ver. 1

Ansøgning indsendt første gang: 25-04-2016

Ansøgning indsendt sidste gang: 25-04-2016

## Resumé af tillæg

Projektet og dets miljømæssige konsekvenser er herunder beskrevet i et ikke-teknisk resumé, der gør det muligt for offentligheden at få indblik i projektet og konsekvenserne af tilladelse af projektet

### **Beskrivelse af ansøgningen**

Der ønskes tilladelse til at opføre en ny dybstrøelsesstald på 294 m<sup>2</sup>, som erstatning for en anden stald på ejendommen. Det nuværende dyrehold på 20 ammekøer, 18 stk. opdræt, 38 ungtyre, 38 tyrekalve og 6 småkalve, svarende til 38,69 DE, beregnet efter gældende bekendtgørelse<sup>2</sup>, ændres ikke i forbindelse med opførelse af den nye stald.

Horsens Kommune vurderer at ændringen er omfattet af husdyrbrugslovens § 10, stk. 3 og derfor udløser ændringen krav om et tillæg til miljøtilladelsen givet til ejendommen Kongevej 38 den 28. april 2015.

### **Ejendommens beliggenhed**

Anlægget er beliggende i landzone med passende afstand til de omkringliggende beboelser i området.

Ejendommen er beliggende i landzone, og nærmeste nabo er Purupvej 14 (afstand ca. 105 meter). Nærmeste samlede bebyggelse er Gantrup (afstand ca. 1,2 km), og nærmeste byzone er Østbirk (afstand ca. 1,4 km).

Horsens kommune har gennemgået de gældende afstandskrav i husdyrbrugsloven, som alle er overholdt i forbindelse med ændringen.

### **Eventuelle gener fra produktionen i staldene (lugt, støj, fluer, transport m.v.)**

Beregningerne i det elektroniske ansøgningssystem [www.husdyrgodkendelse.dk](http://www.husdyrgodkendelse.dk) viser, at lugtgenekriterierne er overholdt. Dermed forventes ingen væsentlige lugtgener ved nabobeboelser, da dyreholdet er uændret.

Gener fra produktionen forventes uændrede i forhold til den meddelte tilladelse.

### **Ammoniakbelastning og særlig værdifuld natur ved anlægget**

Ifølge ansøgningen kan den samlede ammoniakfordampning fra stalde og gødningsopbevaringsanlæg på Kongevej 38 beregnes til ca. 243 kg kvælstof pr. år i såvel nudrift som i ansøgt drift.

Nærmeste naturområde i forhold til ejendommen er en § 3<sup>3</sup> eng, der er beliggende ca. 300 meter øst for den nye stald. Derudover er der et større § 3-beskyttet naturområde (overdrev, eng og sø) ca. 460 meter nordvest for anlægget. Nærmeste § 7-naturtype, er et overdrev, som ligger ca. 820 m sydøst for staldanlæggene.

Udvidelsen vurderes ikke at medføre en tilstandsændring i nogen af naturområderne.

### **BAT**

I forhold til anvendelse af Bedst Tilgængelige Teknik (BAT) er det for ansøgninger om husdyrproduktion under 75 DE (§ 10 ansøgninger) som udgangspunkt tilstrækkeligt at husdyrproduktionen overholder de generelle bestemmelser i lovgivningen, herunder husdyrgødningsbekendtgørelsen, som fastsætter minimumskrav til indretning af stalde, kapacitet af gødningsopbevaringsanlæg, krav til opbevaring af gødning, ensilage, spildevand m.v., krav til indretning af afløb og drift samt vedligeholdelse.

---

<sup>2</sup> Bekendtgørelse nr. 1318 af 26. november 2015 om erhvervsmæssigt dyrehold, husdyrgødning, ensilage m.v.

<sup>3</sup> Lovbekendtgørelse nr. 1578 af 8. december 2015 af lov om naturbeskyttelse.

## Udbringningsarealer

Der sker ingen ændringer i udbringningsarealerne.

## Naboorientering, partshøring samt offentlighedsprocedure

Der er foretaget en 3 ugers høring af naboer og øvrige parter, idet der kunne være forhold som burde inddrages i vurderingen, og som kommunen ikke var vidende om. Høringen blev sendt ud i perioden 25. maj til 15. juni 2016.

Som udgangspunkt for afgrænsning af høringen, blev anvendt en beregnet teoretisk geneafstand, som skal anvendes jf. afgørelse i Natur og Miljøklagenævnet). For anlægget på Kongevej 38 er afstanden beregnet til ca. 82 m (målt fra nærmeste stald).

Følgende naboer og parter har modtaget et høringsbrev:

Navn	Adresse	Postadresse
Vagn Rasmussen	Kongevej 33	8752
Anette Mariane Neupart	Purupvej 14	8752

Der kom ingen henvendelser i forbindelse med høringen.

## Betingelser for tillægget

Kommunen har vurderet, at der kan meddeles tillæg til tilladelsen givet den 28. april 2015 til den ansøgte dybstrøelsesstald i henhold til de gældende regler i husdyrbrugsloven.

Tillæg til tilladelse er baseret på oplysningerne i ansøgningen (se skema og versionsnummer under afsnittet vedr. ejer og driftsforhold), samt de dertilhørende beregninger.

Tillægget er betinget af overholdelse af følgende vilkår:

### Vilkår

16. Der kan opføres en dybstrøelsesstald til kalve på 294 m<sup>2</sup>. Stalden bygges nord for og i forlængelse af eksisterende dybstrøelsesstald.

## Tillæggets gyldighed og behovet for supplerende tilladelser mv.

Afgørelsen omfatter alene forholdet til husdyrbrugsloven.

Etablering af nye anlæg må ikke igangsættes før der er givet byggetilladelse fra kommunen. Kommunens tillæg til tilladelse gælder for det konkrete projekt.

Hvis der sker ændringer i grundlaget for kommunens vurdering, skal der indsendes en ny ansøgning. Dette gælder f.eks. ændringer i forhold til det ansøgte dyrehold og staldanlæg.

Bedriften skal til enhver tid leve op til gældende regler i love og bekendtgørelser – også selvom disse regler eventuelt måtte være skærpede i forhold til dette tillæg. Enhver ændring skal desuden anmeldes/ansøges om i kommunen.

Øvrige relevante tilladelser og godkendelser skal indhentes særskilt. Tillæg til tilladelsen fritager ikke fra krav i anden lovgivning, f.eks. museumsloven, naturbeskyttelsesloven, vandforsyningsloven og byggelovgivningen.

I øvrigt henvises til, at landbruget er omfattet af en række andre miljøregler, bl.a.:

Affaldsbekendtgørelsen<sup>4</sup>. Kommunens regulativ for farligt affald, herunder krav om, at farligt affald til enhver tid transporteres/bortskaffes og håndteres i overensstemmelse med retningslinjerne beskrevet i det gældende regulativ. Kommunens regulativ for erhvervsaffald, herunder regler for håndtering og sortering samt pligten til at benytte en affaldstransportør, der er registreret ved kommunen.

Miljøbeskyttelseslovens<sup>5</sup> bestemmelser, herunder f.eks. pligten til at afværge og forebygge følger af uheld eller driftsforstyrrelser, der medfører væsentlig forurening samt pligten til at informere kommunen herom.

### **Klagevejledning**

Der kan klages over denne afgørelse.

Klageberettigede er afgørelsens adressat, Miljøministeren og enhver, der har individuel, væsentlig interesse i sagens udfald, samt lokale foreninger hvis hovedformål er beskyttelse af natur og miljø, og landsdækkende foreninger og organisationer, som efter deres formål varetager væsentlige rekreative interesser, når afgørelsen berører sådanne interesser.

Hvis du ønsker at klage over denne afgørelse, skal du klage til Natur- og Miljøklagenævnet.

Du klager via Klageportalen, som du finder et link til på forsiden af [www.nmkn.dk](http://www.nmkn.dk). Klageportalen ligger på [www.borger.dk](http://www.borger.dk) og [www.virk.dk](http://www.virk.dk). Du logger på [www.borger.dk](http://www.borger.dk) eller [www.virk.dk](http://www.virk.dk), ligesom du plejer, typisk med NEM-ID. Klagen sendes gennem Klageportalen til Horsens Kommune. En klage er indgivet, når den er tilgængelig for Horsens Kommune i Klageportalen.

Når du klager, skal du betale et gebyr på kr. 500. Du betaler gebyret med betalingskort i Klageportalen.

Natur- og Miljøklagenævnet skal som udgangspunkt afvise en klage, der kommer uden om Klageportalen, hvis der ikke er særlige grunde til det. Hvis du ønsker at blive fritaget for at bruge Klageportalen, skal du sende en begrundet anmodning til Horsens Kommune. Horsens Kommune videresender herefter anmodningen til Natur- og Miljøklagenævnet, som træffer afgørelse om, hvorvidt din anmodning kan imødekommes.

Klagefristen udløber 4 uger efter, at afgørelsen er meddelt, hvilket betyder at en klage skal være indgivet senest den 14. juli 2016. Er afgørelsen offentligt bekendtgjort, regnes klagefristen dog altid fra offentliggørelsen.

En klage har som udgangspunkt ikke opsættende virkning for udnyttelse af afgørelsen, med mindre Natur- og Miljøklagenævnet bestemmer andet, jf. husdyrbrugslovens § 81.

Søgsmål til prøvelse af afgørelsen skal være anlagt for domstolene inden 6 måneder efter afgørelsen er meddelt, jf. § 90 i husdyrbrugsloven.

---

<sup>4</sup> Bekendtgørelse nr. 1309 af 18. december 2012 om affald med senere ændringer

<sup>5</sup> Lovbekendtgørelse nr. 1317 af 19. november 2015 af lov om miljøbeskyttelse med senere ændringer

# Miljøteknisk Redegørelse

## Indhold

1.	Indledning.....	7
2.	Placering, afstandskrav samt landskabelige værdier.....	8
3.	Gener fra anlægget: Lugt, støj støv, fluer, lys, affald mv.....	9
4.	Påvirkning af naturområder med ammoniak (anlæg) .....	10
5.	Udbringningsarealer .....	11
6.	Bedst tilgængelige teknik (BAT).....	11
7.	Resumé og konklusion.....	11
8.	Bilag 1. Høringsliste .....	13

## 1. Indledning

Horsens Kommune har den 25. april 2016 modtaget ansøgningsmateriale vedrørende opførelse af nyt staldanlæg på Kongevej 38, 8752 Østbirk.

Ændringen er omfattet af § 10, stk. 3 i Lov om miljøgodkendelse mv. af husdyrbrug (husdyrbrugsloven).

Der ansøges om følgende ændring:

Der søges om at opføre en ny stald til kalve på 294 m<sup>2</sup>. Stalden placeres lige op til eksisterende stald, jf. fig. 1. Eksisterende stald er vist på fig. 2.

Til brug for kommunens vurdering, er der indsendt beregninger som er foretaget ved hjælp af [www.husdyrgodkendelse.dk](http://www.husdyrgodkendelse.dk) skema nr. 87814.

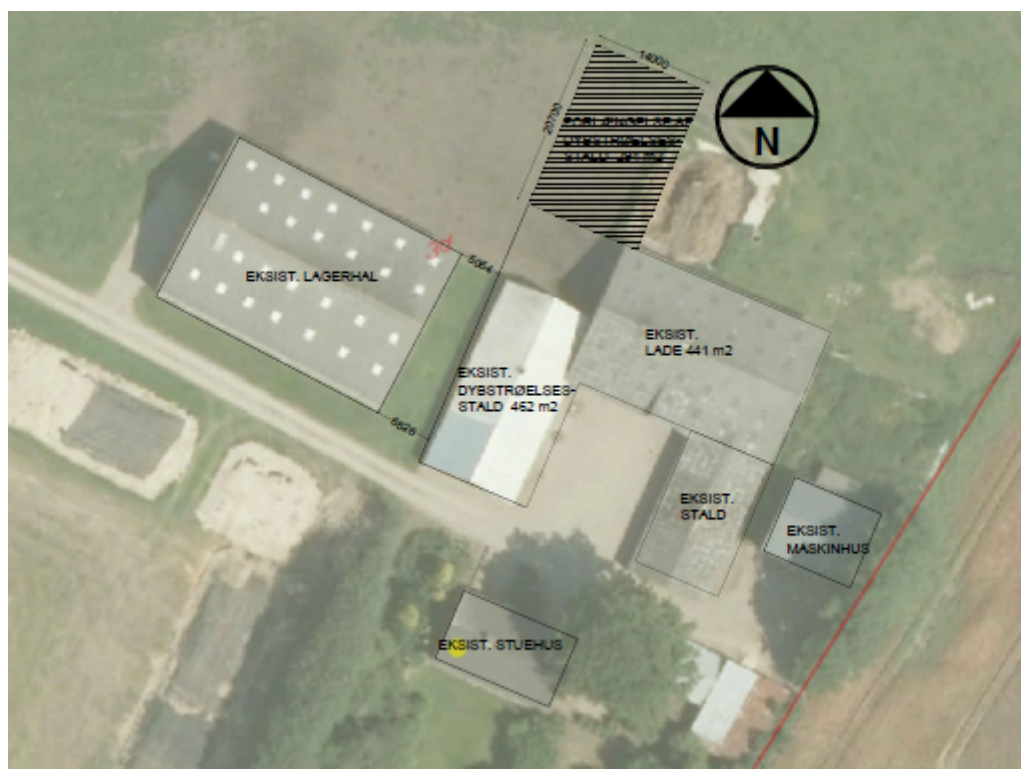

Figur 1. Placering af ny staldbygning vist med skravering. Kortbilag fra ansøgningen.



Figur 2. Ejendommens indretning efter svinestalden er færdigopført. © COWI ortofoto sommer 2015

## 2. Placering, afstandskrav samt landskabelige værdier

Ejendommen Kongevej 38 har tilladelse til en ammekvægbesætning bestående af 20 ammekøer, 8 småkalve, 42 tyrekalve, 18 kvier og 42 ungtyre.

Den nye dybstrøelsesstald på 294 m<sup>2</sup> bygges i forlængelse af eksisterende stald i samme materialer og farver som denne. Den nye stald ønskes opført til erstatning for ældre udtjent stald, der herefter forventes brugt til opbevaring af redskaber og maskiner, som hidtil har været opbevaret i gamle udhuse, der nedrives.

### Placering og afstandskrav

Ejendommen er beliggende i landzone, og nærmeste nabo er Purupvej 14 (afstand ca. 105 meter). Nærmeste samlede bebyggelse er Gantrup (afstand ca. 1,2 km), og nærmeste byzone er Østbirk (afstand ca. 1,4 km).

I henhold til § 8 Husdyrgodkendelsesloven, må stalde og lignende samt gødningsopbevaringsanlæg ikke placeres indenfor angivne afstande til private vandboringer, vandværksboringer, vandløb (herunder dræn) og søer, offentlige veje, naboskel m.v.

I henhold til lovens § 6 må stalde og lignende samt gødningsopbevaringsanlæg ikke placeres indenfor 50 meters afstand fra nabobeboelse, byzone, sommerhusområde m.v.

Tabellen herunder viser de generelle afstandskrav som er gældende for anlægget.



Afstande fra nærmeste staldanlæg til lokalitet	Afstand fra anlægget (meter)	Lovkrav (meter)
Ikke-almene vandforsyningsanlæg	27	25
Almene vandforsyningsanlæg	> 50	50
Vandløb/dræn/søer	> 15	15
Offentlig vej/privat fællesvej	80	15
Levnedsvirksomhed	> 25	25
Beboelse på samme ejendom	41	15
Skel	45	30
Nabobeboelse (beboelsesejendom i landzone)	105	50
Samlet bebyggelse	Ca. 1.200	-
Byzone	Ca. 1.400	-
Område i lokalplan, der er udlagt til boligformål, blandet bolig- og erhvervsformål eller til offentlige formål m.h.p. beboelse, institutioner, rekreative formål o. lign.	930	50

Den nye stald placeres, så alle afstandskrav overholdes, og der er derfor ikke behov for at meddele dispensationer eller stille særlige vilkår.

### Landskabelige værdier

Den nye staldbygning opføres i tilknytning til eksisterende byggeri på ejendommen. Den opføres i materialer og farver samt højde som eksisterende byggeri, jf. skemaet herunder:

Byg nr.	Anvendelse	Højde over terræn	Materialer
1	Stald	7,3 meter	Facader laves som en kombination af røde stålplader og grå gardin. Gavlene laves med grå stålplader og taget i grå eternitbølgeplader.
2	Lade	6,8 meter	Facader laves som en kombination af røde mursten og røde stålplader. Gavlene laves med grå stålplader og taget i grå eternitbølgeplader.
3	Ny kalvestald	7,3 meter	Facader laves som en kombination af røde stålplader og grå Stålplader (på Nordøst side). På Nord-vest siden - er facaden en kombination af røde mursten og grå side gardin. Gavlene laves med kombination af røde og grå stålplader. Taget er i grå eternitbølgeplader.

Ejendommen berøres ikke af naturbeskyttelseslovens bestemmelser om bygge- og beskyttelseslinjer, men området, hvor ejendommen ligger, er i kommuneplanen udpeget som bevaringsværdigt landskab.

Idet der bygges i tilknytning til eksisterende byggeri og i tilsvarende materialer, farver og højde vurderes de landskabelige interesser at være tilgodeset ved opførelsen af den nye stald.

### 3. Gener fra anlægget: Lugt, støj støv, fluer, lys, affald mv.

Da dyreholdet ikke udvides i forbindelse med opførelse af ny stald og der ikke bygges tættere på naboer, vurderes der ikke at ville ske en forøgelse af gener fra anlægget i form af lugt, støj, støv, fluer eller affald.

Der etableres ikke udendørs lys ved den nye stald og der vil derfor ikke være gener her fra.



Figur 3. Beliggenhed af nærmeste nabo, samlet bebyggelse (Gantrup) og byzone (Østbirk)

#### **4. Påvirkning af naturområder med ammoniak (anlæg)**

Beregninger i IT-ansøgningen, skema 87814 viser at ammoniakfordampningen fra stalde og gødningsopbevaringsanlæg på Kongevej 38 er 243 kg kvælstof pr. år i nudriften såvel som i den ansøgte drift.

Projektet medfører således ikke en forøgelse i ammoniakfordampningen, som skemaet herunder fra ansøgningen viser.

### Oversigt over naturpunkter

Navn	Kategori	Opretter	Kumulationen	Ruhed natur	Merdeposition [kgN]	Totaldeposition [kgN]
Nærmeste kat. 2 (overdrev)	2	Myndighed	Nul ejendomme	S	0,0	0,0
Nærmeste kat.3 (overdrev)	3	Myndighed	Nul ejendomme	S	0,0	0,1
Nærmeste kat.1 (Salten Å...)	1	Myndighed	Nul ejendomme	S	0,0	0,0
Potentielt kat.2-punkt	2	Myndighed	Nul ejendomme	S	0,0	0,0

## 5. Udbringningsarealer

Der sker ingen ændringer i forhold til udbringning af husdyrgødning eller udbringningsarealer i forhold til det der er meddelt i § 10 tilladelsen.

## 6. Bedst tilgængelige teknik (BAT)

### Anlægget

BAT princippet er en forpligtigelse til at vælge den mest moderne teknologi som set ud fra en helhedsvurdering, forebygger og begrænser husdyrbrugets forurening mest muligt. Ved vurderingen skal der først og fremmest lægges vægt på, hvad der kan opnås, i hvilket omfang det er påkrævet at anvende rensningsforanstaltninger, og om der er behov for yderligere foranstaltninger for at begrænse forureningen.

For ansøgninger om husdyrbrug under 75 DE (§ 10 ansøgninger) er det som udgangspunkt tilstrækkeligt at husdyrproduktionen overholder de generelle bestemmelser i lovgivningen, herunder husdyrgødningsbekendtgørelsen som fastsætter minimumskrav til indretning af stalde, kapacitet af gødningsopbevaringsanlæg, krav til opbevaring af gødning, ensilage, spildevand m.v., krav til indretning af afløb og drift samt vedligeholdelse.

Horsens Kommune vurderer, at når det gælder kravet om anvendelse af BAT for husdyrbrug, der søger en tilladelse efter § 10 i husdyrbrugsloven, er udgangspunktet at den generelle regulering er tilstrækkelig, når der ikke er særlige forhold, der taler for yderligere BAT tiltag.

Dyreholdet skal gå i dybstrøelsesstald, som er indrettet i overensstemmelse med gældende regler (landbrugets byggeblad).

Der vil være opbevaringskapacitet for fast husdyrgødning og ajle til at husdyrgødningen kan udbringes på det for planternes mest optimale tidspunkt.

Samlet vurderes det at ændringerne vil være i overensstemmelse med gældende regler og at ejendommen derfor lever op til BAT.

Horsens Kommune vurderer, at det ikke er nødvendigt at kræve yderligere BAT tiltag end den generelle regulering gældende for husdyrbruget.

## 7. Resumé og konklusion

Der er foretaget en vurdering af ansøgt opførelse af ny kalvestald i tilknytning til eksisterende staldbygning.

Udvidelsen kræver tilladelse efter § 10, stk. 3 i husdyrbrugsloven.

På baggrund af miljøvurderingen og det foreslåede vilkår er det kommunens vurdering, at det ansøgte vil kunne gennemføres i overensstemmelse med reglerne i husdyrbrugsloven.

Det vurderes dermed at der kan meddeles det ansøgte tillæg til tilladelse.

## 8. Bilag 1. Høringsliste

Denne afgørelse er sendt med digital post til følgende:

**Ansøger:**

Bent Kjær, Kongevej 38, 8752 Østbirk, CVR nr. 17300644

**Organisationer**

Danmarks Naturfredningsforening, CVR nr. 60804214

Danmarks Sportsfiskerforbunds hovedpostkasse, CVR. nr. 37099015

Dansk Ornitologisk Forening hovedafdeling, CVR. nr. 54752415

Det økologiske Råd, CVR. nr 15428376

Sundhedsstyrelsen, Embedslægeinstitutionen Nord, CVR. nr. 12070918

Ferskvandsfiskerforeningen for Danmark, CVR. nr. 25145615

Arbejderbevægelsens Erhvervsråd, CVR. nr. 31445418

Forbrugerrådet, CVR. nr. 63870528

Følgende er orienteret via elektronisk post:

**Ansøger:**

Bent Kjær, Kongevej 38, 8752 Østbirk, johannekjaer@mail.dk

**Konsulent:**

Rikke Kyhn, Landbrugsrådgivning Syd, Helsingørvej 6, 7100 Vejle, rky@lrs.dk

**Organisationer**

Danmarks Naturfredningsforening lokalkomite: [dnhorsens-sager@dn.dk](mailto:dnhorsens-sager@dn.dk)

Danmarks Sportsfiskerforbunds miljøkoordinator: [jka@sportsfiskerforbundet.dk](mailto:jka@sportsfiskerforbundet.dk)

Dansk Ornitologisk Forening lokalafdeling.: [horsens@dof.dk](mailto:horsens@dof.dk)