



# § 16a miljøgodkendelse til husdyrbrug, Skouvgården beliggende Als Hedevej 6, 9560 Hadsund



Skouvgården/Tinghøjgård Als A/S  
Als Hedevej 6,  
9560 Hadsund

Afgørelsesdato: 05. 07 2022  
Sags nr.: 09.17.19-P19-7-21

Dato for godkendelsen:	5. juli. 2022
Godkendelsestype:	§ 16a miljøgodkendelse
Husdyrbruget:	Skouvgården
CHR-nr.	29906
CVR-nr:	39564386
Matr. nr., ejerlav	30g og 30h - Als By, Als; 21c, 21f, 27e, 27i Als Overdrev, Als 2k, 2t, 3e, 3l, 4f Haslevgårde, Als
Husdyrbrugets adresse:	Als Hedevej 6, 9560 Hadsund
Ejer af husdyrbruget:	Tinghøjgård Als A/S, Als Hedevej 6, 9560 Hadsund
Ansøger:	Tinghøjgård Arden A/S, Fuglegårds- vej 1, 9510 Arden
Konsulent:	Kristina Rasmussen Christensen - Agri Nord
Tilsynsmyndighed:	Mariagerfjord Kommune
Sagsbehandler på godkendelsen:	Malene Berg Houbak
Journalnummer:	09.17.19-P19-7-21
Skemanummer. husdyrgodkendelse.dk:	228920

### Læsevejledning

Miljøgodkendelsen indeholder en vurdering af miljøpåvirkningerne, samt diverse relevante bilag og kort. I miljøvurderingen gøres der rede for konsekvenserne af det ansøgte projekt ved vurdering af påvirkningen for omkringboende og miljøet i bred forstand herunder bl.a. natur og landskab.

Miljøgodkendelsen tager udgangspunkt i gældende love og vejledninger vedrørende husdyrbrug og indeholder vilkår for husdyrbrugets indretning, drift og kontrol. Godkendelsen med tilhørende vilkår er givet på baggrund af de oplysninger, der fremgår af miljøkonsekvensrapporten, det digitale ansøgnings-skema samt yderligere supplerende materiale.

### I godkendelsen er følgende definitioner anvendt:

**Husdyrbrug:** Anlæg, som anvendes til produktion af husdyr såsom stalde, gødnings- og ensilageopbevaringsanlæg og andre driftsbygninger m.v., som ligger på samme ejendom.

**Produktionsareal:** Det areal i bygningerne, hvorpå dyrene kan opholde sig og har mulighed for at afsætte gødning, Det omfatter ikke arealer, som dyrene kun

har kortvarig adgang til såsom fx malkestalde og udleveringsrum. Ikke fast placerede husdyranlæg, som f.eks. mobile stalde og flytbare læskure samt indhegninger opfattes ikke som produktionsareal.

## INDHOLDSFORTEGNELSE

<b>1</b>	<b>Meddelelse om miljøgodkendelse .....</b>	<b>5</b>
1.1	<i>Afgørelse .....</i>	5
1.2	<i>Tidligere meddelte afgørelser.....</i>	6
1.3	<i>Meddelelsespligt.....</i>	6
1.4	<i>Gyldighed.....</i>	6
1.5	<i>Foroffentlighed .....</i>	7
1.6	<i>Høring .....</i>	7
1.7	<i>Offentliggørelse .....</i>	7
1.8	<i>Klagevejledning .....</i>	8
1.9	<i>Andre tilladelser, godkendelser og dispensationer .....</i>	9
<b>2</b>	<b>Beskrivelse af projektet.....</b>	<b>10</b>
2.1	<i>Beskrivelse af projektet .....</i>	10
2.2	<i>Begrundelse for de stillede vilkår.....</i>	12
<b>3</b>	<b>Vilkårsliste.....</b>	<b>13</b>
<b>4</b>	<b>Samlet vurdering .....</b>	<b>21</b>
<b>5</b>	<b>Lovgrundlag.....</b>	<b>21</b>
	<b>Bilag .....</b>	<b>22</b>
	<b>Bilag 1: Ejendommens placering .....</b>	<b>23</b>
	<b>Bilag 2: Situationsplan .....</b>	<b>24</b>
	<b>Bilag 2: Placering og udformning af ensilagesilo .....</b>	<b>25</b>



## 1 Meddelelse om miljøgodkendelse

### 1.1 Afgørelse

Mariagerfjord Kommune meddeler miljøgodkendelse til ændring af husdyrbruget på Als Hedevej 6, 9560 Hadsund.

Ansøgningen er behandlet i henhold til Husdyrbrugloven § 16a, stk. 1 og på grundlag oplysningerne i den indsendte miljøkonsekvensrapport samt skema nr. 228920, version 4.

Det er kommunens vurdering, at oplysningerne og vurderingerne i miljøkonsekvensrapporten lever op til kravene i husdyrbrugsloven.

Det er Mariagerfjord Kommunes vurdering, at følges miljøgodkendelsens vilkår for lokalisering, indretning og drift af husdyrbruget, vil det ansøgte ikke medføre væsentlige direkte eller indirekte virkninger på miljøet. Herunder navnlig:

- landskabelige værdier
- natur med dens bestande af vilde planter og dyr og deres levesteder, herunder områder, der er beskyttet mod tilstandsændringer eller fredet, udpeget som internationalt naturbeskyttelsesområde eller udpeget som særlig sårbart over for næringsstofpåvirkning
- jord, grundvand og overfladevand
- lugt-, støj-, rystelses-, støv-, flue-, transport- og lysgener, uhygiejniske forhold, affaldsproduktion m.v.

Det er desuden kommunens vurdering, at det ansøgte ikke vil påvirke Natura 2000 områder væsentligt, og ej heller vil have negativ indflydelse på planter eller dyr omfattet af bilag IV<sup>1</sup>, artsfredning eller optaget på nationale eller regionale rødlistor.

Mariagerfjord Kommune vurderer, at byggeriet er erhvervsmæssigt nødvendigt for ejendommens drift som landbrugsejendom.

Mariagerfjord Kommune vurderer, at de generelle afstandskrav i §§ 6 og 8 i Husdyrbrugloven er overholdt – bortset fra afstandskrav fra ensilagesilo til vej, vandløb og naboskel, som ligger i afstand af henholdsvis ca. 9 m, 11 m og 13 m.

Det er Mariagerfjord kommunens vurdering, at der kan meddeles dispensation til afstandskravet til privat fællesvej (Haslevgaardskovvej) på 15 m med begrundelse i, at de eksisterende ensilagesiloer ligger tættere ved vejen (en afstand på 6 m), derudover vurderes det, at med de fastsatte vilkår om hældning på mindst 3 procent mod afløb, samt rengøring omkring siloanlægget, sikres mod ensilage og ensilagesaft på vejen.

Det er Mariagerfjord Kommunes vurdering, at der kan gives dispensation til afstandskravet til vandløb (Veddum kanal) på 15 m da køresiloen er lukket med mur i den ende som ligger nærmest vandløbet. Den åbne del af siloen ligger med en afstand på ca. 37 m til vandløbet. Der er desuden sat vilkår til belægningens hældning mod afløbet, som skal være på minimum 15 mm pr m, hvilket sikrer mod

---

<sup>1</sup>Habitatdirektivet fra 1992 (Rådets direktiv 92/43/EØF om bevaring af naturtyper samt vilde dyr og planter med senere ændringer).

at ensilagesaft løber ud siloen. Derudover er der stillet vilkår om rengøring i og omkring siloen.

Det er Mariagerfjord Kommunes vurdering at der kan gives dispensation i forhold til naboskel, da naboskellet afgrænser en åben mark.

Der er undersøgt for alternative beliggenhed (syd for ny ungdyrstald) som er fra-valgt pga. de landskabelige forhold. Derudover er det undersøgt om ensilagepladsen kunne placeres så den grænsede op til møddingpladsen, dette var ikke muligt begrundet i at adgangsvejen til maskinhuset blokeres.

Mariagerfjord kommune giver derfor dispensation til opførelse af ensilagesilo (placering bilag 2 og 3) som ikke overholder afstandskravene til vej, vandløb og naboskel.

## **1.2 Tidligere meddelte afgørelser**

Husdyrbruget har den 17. april 2012 fået miljøgodkendelse efter husdyrlovens § 12 til at udvide dyreholdet fra 262 DE til 611 DE. Udvidelsen omfattede en udvidelse til 325 køer, 275 kvier (6mdr. - kælvnings) og 75 kalve (0-6 mdr.). Der blev herudover givet godkendelse til at opføre en ny kostald med tilhørende malkestald samt kalvehytter til de mindste kalve. I forbindelse udvidelsen af dyreholdet, skulle gulvet i sengebåsestalden ændredes til fast gulv med dræn og skrab. Herudover blev der givet miljøgodkendelse til opførelse af en ny gyllebeholder på ca. 4000 m<sup>3</sup>. Den nye gyllebeholder skulle overdækkes med fast overdækning. Den nye kostald og gyllebeholderen blev aldrig opført.

Den 17. september 2013 blev der givet tillæg til miljøgodkendelse til opførelse af 1290 m<sup>2</sup> tilbygning til eksisterende malkekostald, samt etablering af ny goldko/kælvekvistald på 1800 m<sup>2</sup>. Begge stalde blev opført med fast gulv med 2 % hældning. Det blev desuden godkendt at en af de eksisterende gyllebeholdere blev overdækket samt etablering af en vaskeplads.

Dyreholdet blev ændret til 390 malkekøer, 31 kælvningskvier og 62 småkalve, svarende til 574 DE.

Hvis § 16a miljøgodkendelsen ikke udnyttes, reguleres husdyrbruget efter det tilladte dyrehold på ansøgningstidspunktet.

## **1.3 Meddelelsespligt**

Enhver godkendelsespligtig ændring i driften, indretningen eller bygningsmassen skal anmeldes til og være godkendt af Mariagerfjord Kommune inden gennemførelsen.

Det er Mariagerfjord Kommune, der vurderer, om fremtidige ændringer på husdyrbruget skal udløse krav om godkendelse.

## **1.4 Gyldighed Udnyttelse**

Godkendelsen betragtes som udnyttet, når afgørelsen er taget i brug. Vilklårene i afgørelsen gælder straks herefter.

Hvis hele eller dele af godkendelsen ikke er udnyttet **inden 6 år** fra denne afgørelses meddelelse, bortfalder godkendelsen for den del, som ikke er afsluttet.

Med "udnyttet" menes, at det ansøgte bygge- og anlægsarbejde er etableret og taget i brug.

### **Kontinuitet**

Hvis godkendelsen har været udnyttet ifølge ovenstående, men herefter ikke har været driftsmæssigt udnyttet, helt eller delvist, i tre på hinanden følgende år, så bortfalder den del af godkendelsen, der ikke har været udnyttet de seneste tre år. Udnyttelse anses for at foreligge, når mindst 25 pct. af produktionsarealet har været driftsmæssigt udnyttet. Ved driftsmæssig udnyttelse forstås, at der på det pågældende areal produceres mindst 50 pct. af det mulige inden for rammerne af dyrevelfærdskrav eller andre relevante krav.

### **1.5 Foroffentlighed**

Ansøgningen er offentliggjort på Mariagerfjord Kommunes hjemmeside og [www.dma.mst.dk](http://www.dma.mst.dk) (DMA: Digital Miljøadministration) den 15. -29. november 2021.

### **1.6 Høring**

Udkastet til godkendelsen har været i 30 dages høring hos ansøger, konsulent og naboer fra 3. februar til 3. marts 2022.

#### **Et udkast til godkendelsen er forud for afgørelsen sendt til:**

- Ansøger: Tingshøjgård Arden A/S, Fuglegårdsvej 1, 9510 Arden.
- Konsulent: Kristina Rasmussen Christensen, Agri Nord, [krc@agrinord.dk](mailto:krc@agrinord.dk)
- Naboer m.m.
- DN Mariagerfjord, [dnmariagerfjord-sager@dn.dk](mailto:dnmariagerfjord-sager@dn.dk)

Der er indkommet bemærkninger i høringsperioden, høringssvaret er vedlagt, se bilag 4.

Høringssvaret omhandler overfladevand/ensilagevand fra ensilageplads i forhold til de omkringliggende arealer, samt vejens beskaffenhed på Haslevgaard Skovvej.

Ansøgers kommentar til høringssvar er ligeledes vedlagt, se bilag 5.

Grønt råd har haft udkast og kommentarer til udkast i høring. Grønt råds høringssvar fra den 21/6-2022 er følgende:

- Det er vigtigt, at den markerede rute (Kløverstien) fortsat er tilgængelig for gående. Såfremt vejen ikke kan vedligeholdes ordentligt, bør man afsøge muligheden for at flytte den.
- Det bør ikke være et problem med udsivende ensilagesaft, jf. miljøreglerne. Det bør samles op og fjernes inden det løber ud





## Mariagerfjord Kommune vurdering

Mariagerfjord Kommune vurderer at billederne taget ved ensilagepladsen, viser rent overfladevand og ikke ensilagevand fra ensilagesiloerne, da billederne er taget efter en periode med meget regn.

Mariagerfjord har tidligere ved miljøtilsyn bemærket at grundvandet står højt på marken der ligger over for plansiloerne. Når der har været ført miljøtilsyn har vandet ikke været farvet af ensilagesaft eller ajle. Mariagerfjord Kommune vurderer derfor, ud fra tidligere tilsyn og de medsendte billeder, at vandet som ligger på mark og grusvej ikke har noget med plansiloerne at gøre.

Med hensyn til afløb fra siloerne er der registreret 4 afløb i alt fra de eksisterende siloer, et ved hver skillerum, som er koblet til gyllebeholderen. Den sydligste plansilo har overfladevand liggende, hvilket kunne tyde på at afløbet er stoppet til, dette forhold skal bringes i orden. For at sikre mod fremtidligere problemer i forhold til siloerne og overfladevand er der stillet følgende vilkår:

- Der skal rengøres i og omkring ensilagesiloerne, når disse har været benyttet, således at det sikres at omgivelserne ikke forurenes, det skal desuden sikres at afløb fra siloerne ikke er tilstoppet.

Med hensyn til vejforholdene på Haslevgaardskovvej er vedligeholdelse af vej ikke et anliggende som reguleres i Husdyrlovgivningen. Da vejen er en privatfællesvej skal forholdene og vedligeholdelse vurderes ved et vejsyn.

## 1.7 Offentliggørelse

Godkendelsen vil blive offentliggjort på Mariagerfjord Kommunes hjemmeside og <https://dma.mst.dk/> (DMA: Digital Miljøadministration) den 5/7-2022.

## 1.8 Klagevejledning

Hvis du ønsker at klage over denne afgørelse, kan du klage til Miljø- og Fødevarerklagenævnet.

Klagen skal indgives inden 2. august 2022.

Du klager via klageportalen, som du finder via [naevneneshus.dk](http://naevneneshus.dk), [borger.dk](http://borger.dk) eller [virk.dk](http://virk.dk). Du logger på klageportalen med Nem-ID. En klage er indgivet, når den er tilgængelig for Mariagerfjord Kommune via klageportalen.

Når du klager, skal du betale et gebyr på 900 kr. for borgere og 1.800 kr. for virksomheder, organisationer og offentlige myndigheder.

I klageportalen sendes din klage automatisk først til Mariagerfjord Kommune. Hvis Mariagerfjord Kommune fastholder afgørelsen, sender Mariagerfjord Kommune klagen videre til behandling i nævnet via klageportalen. Du får besked om videresendelsen.

Miljø- og Fødevarerklagenævnet afviser din klage, hvis du sender den uden om klageportalen, medmindre du er blevet fritaget for brug af klageportalen. Hvis du ønsker at blive fritaget for at bruge klageportalen, skal du sende en begrundet anmodning til Mariagerfjord Kommune. Mariagerfjord Kommune videresender din anmodning til nævnet, som herefter beslutter om, du kan fritages.

Vejledning om klage reglerne kan findes på Miljø- og Fødevarerklagenævnets hjemmeside [naevneneshus.dk](http://naevneneshus.dk).

Ansøgeren vil få besked, hvis andre klager over afgørelsen.



En eventuel klage har ikke opsættende virkning med mindre Miljø- og Fødevarerklagenævnet bestemmer andet. Udnyttelsen af afgørelsen sker dog på ansøgerens eget ansvar (for egen regning og risiko).

Mariagerfjord Kommunes afgørelse kan også indbringes for domstolene. Det skal ske inden 6 måneder fra offentliggørelsen eller - hvis den påklages - inden 6 mdr. efter, at der foreligger endelig afgørelse.

### **1.9 Andre tilladelser, godkendelser og dispensationer**

Mariagerfjord Kommune gør opmærksom på, at en miljøgodkendelse efter reglerne i Husdyrbrugloven ikke fritager fra krav om godkendelse, dispensation m.v. efter anden lovgivning som f.eks. byggegodkendelse, afledning af tagvand eller lignende.

#### **Mariagerfjord Kommune**



---

**Malene Berg Houbak**  
**Biolog**

#### **Kopi af godkendelsen er sendt til:**

- Konsulent: Kristina Rasmussen Christensen, Agri Nord, mail: krc@agrinord.dk
- Sundhedsstyrelsen, Embedslægerne, senord@sst.dk
- Arbejderbevægelsens Erhvervsråd, ae@ae.dk
- Forbrugerrådet, fbr@fbr.dk
- Danmarks Fiskeriforening, mail@dkfisk.dk
- Ferskvandsfiskeriforeningen for Danmark, nb@ferskvandsfiskeriforeningen.dk
- Danmarks Sportsfiskerforbund, post@sportsfiskerforbundet.dk.
- Det Økologiske Råd, husdyr@ecocouncil.dk
- Dansk Ornitologisk Forening, natur@dof.dk.
- Dansk Ornitologisk Forening, lokalafdeling, mariagerfjord@dof.dk.
- Danmarks Naturfredningsforening, dnmariagerfjord-sager@dn.dk
- Danmarks Naturfredningsforening, dn@dn.dk
- Friluftsrådet i Nordjylland, himmerland-aalborg@friluftsradet.dk,
- Friluftsrådet, fr@friluftsradet.dk

Naboer og andre parter orienteres om den endelige godkendelse.



## 2 Beskrivelse af projektet

### 2.1 Beskrivelse af projektet

Tinghøjgård Arden A/S, CVR 39564386, har søgt Mariagerfjord Kommune om en § 16a miljøgodkendelse, jævnfør Husdyrbrugloven, til husdyrbruget beliggende på Als Hedevej 6, 9560 Hadsund.

Godkendelsen omfatter det samlede husdyrbrug, som består af et kvæghold med et samlet produktionsareal på 4.719 m<sup>2</sup>. Husdyrbruget ejes af Tinghøjgård Als A/S, CVR 13609578.

Produktionsarealet udvides i forbindelse med det ansøgte med 424 m<sup>2</sup> i eksisterende bygninger. Det samlede ansøgte produktionsareal er på 4.719 m<sup>2</sup>.

I den ny ungdyrstald (stald 3) ændres det nuværende produktionsareal med dybstrøelse til et produktionsareal med fast drænet gulv med skraber og ajleafløb, øvrige produktionsareal med fast drænet gulv med skraber og ajleafløb forbliver uændret. I de øvrige kostalde (stald 1 og 2) sker der ingen ændring af produktionsarealet. Der opføres ikke nye driftsbygninger i forbindelse med det ansøgte. Den nuværende plads til kalvehytter ændres til ensilageopbevaringsanlæg, med mulighed for opbevaring af fast husdyrgødning, på 324 m<sup>2</sup> og det nuværende ensilageopbevaringsanlæg nord for kostald udvides med 441 m<sup>2</sup> til opbevaring af ensilage, eksklusive vejarealer og kantbelægnings.

Derudover ændres dyretypen til flexgruppen - Alle kvæg.

Nedenstående skema viser produktionsareal, dyretyper og staldsystem/gulvtype i "nuværende" drift/ 8 års-drift og, "ansøgt" drift. 8 års-driften er husdyrbrugets lovlige drift for 8 år siden og identisk med nudriften.



Staldnavn	Dyretype, gulvtype og Produktionsareal (PA)			
	Nudrift og 8 års drift (miljøgodkendelse 17 /9- 2013)	PA m <sup>2</sup>	Ansøgt	PA m <sup>2</sup>
Stald 1 - Ny kostald 1327 m <sup>2</sup>	Malkekøer, kvier og stude. Fast drænet gulv med skraber og ajle- afløb	1140	Flexgruppe: Alle kvæg. Fast drænet gulv med skraber og ajleafløb	1140
Stald 2 - Eksi- sterende sen- gebåstald 2130 m <sup>2</sup>	Malkekøer, kvier og stude. Dybstrøelse	112	Flexgruppe: Alle kvæg. Dybstrøelse	112
	Malkekøer, kvier og stude. Fast drænet gulv med skraber og ajle- afløb	1465	Flexgruppe: Alle kvæg. Fast drænet gulv med skraber og ajleafløb	1465
Stald 3 - ny ungdyrstald 2002 m <sup>2</sup>	Malkekøer, kvier og stude. Fast drænet gulv med skraber og ajle- afløb	876	Flexgruppe: Alle kvæg. Fast drænet gulv med skraber og ajleafløb	876
	Kalve, (under 6 mdr.). Dybstrøelse	220	Flexgruppe: Alle kvæg. Fast drænet gulv med skraber og ajleafløb	1126
	Malkekøer, kvier og stude. Dybstrøelse	322		
Kalvehytter 371 m <sup>2</sup>	Kalve, (under 6 mdr.). Dybstrøelse	160	-	-
<b>SUM</b>		<b>4295</b>		<b>4719</b>

Dyretype og staldsystemer som indgår i de ansøgte flexgrupper:

Alle kvæg: Fast drænet gulv med skraber og ajleafløb

- Malkekøer, kvier og stude. Fast drænet gulv med skraber og ajleafløb

- Ammekøer, slagtekalve (over 6 mdr.). Fast drænet gulv med skraber og ajleafløb

Alle Kvæg: Dybstrøelse

- Malkekøer, kvier og stude. Dybstrøelse

- Ammekøer, slagtekalve (over 6 mdr.). Dybstrøelse

- Kalve (under 6 mdr.). Dybstrøelse

Godkendelsen gælder kun for det ansøgte og med de vilkår som fremgår af godkendelsen. Der må herefter ikke ske udvidelse eller ændring i husdyrbruget, før ændringen er anmeldt og godkendt af Mariagerfjord Kommune.

Husdyrbruget skal til enhver tid leve op til gældende regler i love og bekendtgørelser – også selvom disse regler eventuelt måtte være skærpede i forhold til denne godkendelse.

## 2.2 Begrundelse for de stillede vilkår

De stillede vilkår om anlæggets beliggenhed, indretning og anvendelse sikrer, at de beregninger og vurderinger, som ligger til grund for denne godkendelse er overholdt.

De 2 eksisterende gylletankene ligger mindre end 100 m fra vandløb, hvilket medfører at der skal installeres gyllealarm. Derudover er der i godkendelsen stillet vilkår 18 til anlæggelse af tankplads og rengøring af denne, såfremt der ikke benyttes selvlæssende fyldetårn eller lignende. Desuden er der stillet vilkår 13 om at håndtering af gylle skal foregå under opsyn, således at spild undgås.

Gylletank nr. 2 er med teltoverdækning, åbning af teltdugen må kun ske i forbindelse med omrøring, tømning og udbringning af gylle (vilkår 15). Såfremt der skulle ske skade på overdækningen er der stilles vilkår 16 og 17 vedr. krav og tidsrammer for reparation.

Den nye ensilagesilo placeres således at afstandskravene til vandløb, vej og nabo-skel ikke kan overholdes, for at dispenseres fra dette er der stillet vilkår 8-11 som vedrører udformningen, faldforholdene og rengøring i og omkring pladsen.

Vilkår 25 sikrer, at staldhygiejne ikke giver anledning til, at lugten fra husdyrbruget er anderledes/værre, end hvad der normalt forekommer fra denne type husdyrbrug.

Vilkår 29 sikrer, at der ikke opstår problemer i forhold til fluer på husdyrbruget.

Vilkår 30 beskriver støjrammerne for husdyrbruget. Skulle der alligevel opstå støjgener i forbindelse med husdyrbruget, er der mulighed for at stille krav om undersøgelse af dette jf. vilkår 31.

Husdyrbrugets beredskabsplan beskriver, hvilke forholdsregler der skal tages, hvis der, trods foranstaltningerne, alligevel sker et uheld med risiko for forurening af jord, grund- eller overfladevand. Derved sikres at uheldet afværges bedst muligt.

Det forudsættes at al generel lovgivning der vedrører drift af husdyrbrug overholdes. Vilkår i denne godkendelse specificerer driften angående placering, indretning og drift af denne ejendom.

### 3 Vilkårsliste

Som forudsætning for godkendelse stilles følgende vilkår for driften på Als Hedevej 6, 9560 Hadsund

#### Generelle forhold

Godkendelsen omfatter husdyrbruget på Als Hedevej 6, 9560 Hadsund.

1. Husdyrbruget skal placeres, indrettes og drives i overensstemmelse med de oplysninger, der fremgår af ansøgningsmaterialet og med de ændringer, der fremgår af godkendelsens vilkår.
2. Der skal til enhver tid forefindes et eksemplar af denne miljøtilladelse på husdyrbruget. De vilkår, der vedrører driften, skal være kendt af de ansatte, der er beskæftiget med den pågældende del af driften.
3. Ændringer i ejerforhold (eller hvem der har ansvar for driften) skal meddeles til kommunen.

#### Anlæggets beliggenhed, indretning og anvendelse mm.

4. Stalde og staldafsnit skal indrettes og anvendes som anført i skemaet nedenfor. Placering af stalde fremgår af situationsplanen, bilag 2.

Stalde og produktioner						
Staldnavn	Staldstørrelse (m <sup>2</sup> )	Ventilation	Kildehøjde	Produktion	Antal måneder udegående	Produktionsareal (m <sup>2</sup> )
<b>Ansøgt drift</b>						
Stald 1 (Ny kostald)	1327	Naturlig ventilation	6 m	(#446767) Flexgruppe: Alle kvæg; Fast drænet gulv med skraber og ajleafløb	0	1140
Stald 2 (Eksisterende sengebåsestald)	2130	Naturlig ventilation	6 m	(#446771) Flexgruppe: Alle kvæg; Dybstrøelse	0	112
				(#446769) Flexgruppe: Alle kvæg; Fast drænet gulv med skraber og ajleafløb	0	1465
Stald 3 (Ny ungdyrsstald)	2002	Naturlig ventilation	6 m	(#447891) Flexgruppe: Alle kvæg; Fast drænet gulv med skraber og ajleafløb	0	876
				(#446781) Flexgruppe: Alle kvæg; Fast drænet gulv med skraber og ajleafløb	0	1126
<b>Sum</b>						<b>4719</b>

Som det fremgår af ovenstående oversigt er produktionsarealerne mindre end staldstørrelserne. Placeringen af produktionsarealet i de enkelte stalde er ikke fastlagt.

5. Der skal til enhver tid kunne fremvises dokumentation for størrelse og placeringen af produktionsarealet i de enkelte staldafsnit.

6. Gødningsopbevaringsanlæg er indrettet og anvendes som anført i skemaet. Placeringen af anlæggene fremgår af bilag 2:

Anlæg	Byggeår	Kapacitet / størrelse	Overfladeareal	Teltoverdækning
Gyllebeholder 1	1989	1000 m <sup>3</sup>	239 m <sup>2</sup>	-
Gyllebeholder 2	2001	3000 m <sup>3</sup>	775 m <sup>2</sup>	+
Møddingsplads		-	324 m <sup>2</sup>	

7. Ensilageopbevaringsanlæg skal indrettes og anvendes som anført i skemaet og placeres som det fremgår af bilag 2 og 3:

Anlæg	Areal/kapacitet
Køresilo	441m <sup>2</sup>

8. Den nye ensilagesilo kan opføres med minimum 11 m til vandløbet, og 9 m til privat fællesvej.
9. Ensilagesiloen skal opføres med mur på tre sider som fremgår af bilag 3
10. Ensilagesiloens bund skal have et fald på minimum 15 mm pr m mod afløbet.
11. Der skal rengøres i og omkring ensilagesiloerne, når disse har været benyttet, således at det sikres at omgivelserne ikke forurenes, det skal desuden sikres at afløb fra siloerne ikke er tilstoppet

### Staldinventar og drift

Vær opmærksom på følgende generelle regler:

- For dyrehold, der går i strøelse, skal der være fast bund og eventuelle afløb skal være tilkoblet gyllesystemet.
  - I dybstrøelsesstalde skal der strøs halm eller andet tørstof i mængder, der sikrer, at dybstrøelsesmåtten altid er tør i overfladen.
12. Drikkevandssystemet skal drives og vedligeholdes, således at spild undgås.

### Gyllebeholdere og håndtering af gylle

13. Håndtering af gylle skal foregå under opsyn, således at spild undgås.
14. Gyllebeholder nr. 2 skal forsynes med fast overdækning i form af teltoverdækning med indvendigt skørt.
15. Åbning af teltdugen må kun ske i forbindelse med omrøring, tømning og udbringning af gylle.



16. Skader på teltoverdækningen skal repareres inden for en uge efter skadens opståen.
17. Såfremt en skade ikke kan repareres inden for en uge, skal der indgås aftale om reparation inden to hverdage efter skadens opståen. Tilsynsmyndigheden underrettes straks herom.
18. Ved hver gylletank, hvor der forekommer påfyldning af gyllevogn, skal der anlægges en tankplads, således at spild kan opsamles. Påfyldningspladsen skal rengøres for spild af flydende husdyrgødning, umiddelbart efter periode med daglig påfyldning af gylle er afsluttet og der udover efter enhver aktivitet. Pladsen skal mindst have en tæthed og faldforhold svarende til kravene til møddingpladser i overensstemmelse med Landbrugets Byggeblad for møddingplads. Afløbet/pumpebrønden skal dimensioneres således at også et større spild kan opsamles. Såfremt påfyldningen af gylle sker med selvløsende fyldetårn eller tilsvarende metode til at undgå spild, kan husdyrbruget vælge ikke at etablere tankpladsen.

### **Opbevaring af fast gødning/dybstrøelse**

Det gøres opmærksom på at ansøger skal sikre at møddingpladsen lever op til de gældende krav for møddingpladser inden pladsen tages i brug.

### **Rengøring af staldanlæg, herunder vandforbrug**

Der gøres opmærksom på, at husdyrbrug på et areal, hvor der kortvarigt er dyr, men hvor arealet ikke medregnes som produktionsareal, skal foretage effektiv rengøring efter endt ophold. Rengøringen skal være foretaget senest 4 timer efter, at dyrene har forladt arealet, hvis dyrene har adgang på arealet dagligt, og senest 12 timer efter, at dyrene har forladt arealet, hvis dyrene ikke dagligt har adgang på arealet.

19. Der skal til stadighed tilstræbes en god staldhygiejne, herunder sikres at stier og båse holdes tørre, samt at staldene og fodringsanlæg holdes rene.

### **Restvand, spildevand m.m.**

20. Al vask af maskiner og redskaber, skal foregå på en støbt, fast plads hvor bortledning af spildevandet sker til en opsamlingsbeholder. Udbringning skal ske jf. Husdyrgødningsbekendtgørelsen regler.
21. Afløb fra eventuelle vaskepladser skal føres gennem tætte og lukkede ledninger med afløb til gyllesystemet, eller anden tæt opsamlingsbeholder der er godkendt til formålet.
22. Hvis der er afløb, eller der etableres afløb, fra kørefaste arealer omkring staldbygninger, gødningsopbevaringsanlæg og lign. med transport af husdyrgødning, hvor der kan forekomme spild af gødning, foder el. lign., skal disse føres gennem tætte og lukkede ledninger med afløb til gyllesystemet, eller anden tæt opsamlingsbeholder der er godkendt til formålet.





### **Bortskaffelse af affald**

Det gøres opmærksom på at ikke-farligt affald skal opbevares og bortkaffes efter Mariagerfjord Kommunes til enhver tid gældende regulativ: Det farlige affald, restkemikalier, olieaffald, medicinaffald mv. skal opbevares og bortskaffes i henhold til Mariagerfjord Kommunes forskrift om opbevaring af olie og kemikalier.

På godkendelsestidspunktet er der følgende regler:

- Bedriftens olie- og kemikalieaffald skal til enhver tid opbevares i tæt emballage, afskærmet mod nedbør og uden mulighed for afløb til kloak, jord, overfladevand eller grundvand. Opbevaringen skal ske således, at der er opsamlingskapacitet til en mængde, svarende til rumindholdet af den størst benyttede beholder.

Det gøres opmærksom på at døde dyr skal opbevares og afhentes i henhold til gældende bekendtgørelse om opbevaring mm. af døde produktionsdyr.

### **Opbevaring af kemikalier, olie, og hjælpestoffer**

Vær opmærksom på følgende generelle regler:

- Olietromler mv. skal placeres på en fast, tæt bund med en opkant eller i en spildbakke. Opsamlingskapaciteten skal minimum svare til volumen på den største beholder. Oplagspladsen skal som minimum være overdækket med et halvtag.
- Kemikalier til rengøring af stalde skal opbevares i et rum med afløb til gyllesystemet eller separat opsamlingsbeholder. Kemikalierne kan alternativt opbevares i et rum uden afløb. I så fald skal kemikalierne opbevares i en spildbakke med en opsamlingskapacitet minimum svarende til volumen på den største beholder.
- Opbevaring af diesel/fyringsolie i overjordiske tanke skal til enhver tid ske i en typegodkendt beholder, som er opstillet i henhold til typegodkendelsen, og der må ikke være mulighed for afløb til jord, kloak, overfladevand eller grundvand. Overjordiske tanke skal sikres mod påkørsel.

23. Tankning af diesel skal til enhver tid ske på en plads med fast og tæt bund, således at spild kan opsamles, og således at der ikke er mulighed for afløb til jord, kloak, overfladevand eller grundvand.

### **Uheld og risici**

24. Ved driftsuheld, hvor der opstår risiko for forurening af miljøet, er der pligt til øjeblikkeligt at anmelde dette til:

- Alarmcentralen, tlf.: 112.

og efterfølgende straks at underrette:

- Tilsynsmyndigheden, Mariagerfjord Kommune, tlf.: 97 11 30 00.

En skriftlig redegørelse for hændelsen skal være kommunen i hænde senest en uge efter hændelsens indtræden. Det skal af redegørelsen fremgå, hvilke tiltag der er, eller påregnes iværksat for at hindre tilsvarende fremtidig forureningshændelser. Til de unormale driftssituationer henregnes i denne forbindelse udslip, svigt og momentane standsninger.

Ved driftsforstyrrelser og uheld har den driftsansvarlige pligt til at følge beredskabsplanen og træffe de fornødne foranstaltninger, for at afværge følgerne af uheldet bedst muligt. Ved anvendelse af udenlandsk arbejdskraft skal personalet have udleveret en oversat udgave af beredskabsplanen og vilkårene for denne godkendelse.

### **Lugt**

25. Husdyrbruget skal drives og renholdes, således at lugtgener begrænses mest muligt.
26. Såfremt tilsynsmyndigheden vurderer, at driften af husdyrbruget giver anledning til væsentligt flere lugtgener for de omkringboende end forventet, skal husdyrbruget lade udarbejde en handlingsplan for at nedbringe lugtgenerne, herunder evt. foretage lugtmålinger. Inden dokumentationsprogrammet iværksættes, skal det godkendes af tilsynsmyndigheden, og undersøgelsens omfang vil efter konkret vurdering blive fastsat af tilsynsmyndigheden. Alle udgifter i forbindelse med ovennævnte afholdes af husdyrbruget.
27. Viser ovennævnte dokumentation, at der er væsentlige lugtgener, skal de afhjælpende foranstaltninger udføres efter nærmere aftale med tilsynsmyndigheden.
28. Kravet om dokumentation af lugtforholdene kan højst fremsættes en gang årligt, med mindre den seneste kontrol viste, at lugtemissionen ikke kan overholdes.

### **Skadedyr**

Der gøres opmærksom på, at opbevaring af foder skal ske på sådan en måde, så der ikke opstår risiko for ophold af skadedyr (rotter m.v.).

29. Der skal på husdyrbruget foretages effektiv fluebekæmpelse som minimum i overensstemmelse med de til enhver tid gældende retningslinjer for fluebekæmpelse.

### **Støj**

30. Husdyrbrugets bidrag til støjbelastningen må ikke overstige følgende værdier målt ved nabobeboelsen eller dennes opholdsarealer:

<b>Man-fre kl. 7-18 Lørdag kl. 7-14</b>	<b>Man-fre kl. 18-22 Lør kl. 14-22 Søn- og helligdag kl. 7-22</b>	<b>Alle dage kl. 22-7</b>	<b>Alle dage kl. 22-7</b>
<b>Gns. værdi over refe- rencetidsrummet</b>	<b>Gns. værdi over refe- rencetidsrummet</b>	<b>Gns. værdi over refe- rencetidsrummet</b>	<b>Maksimal Værdi</b>
55 dB(A)	45 dB(A)	40 dB(A)	55 dB(A)

*Vejledning om ekstern støj fra virksomheder. Miljøstyrelsens vejledning nr. 5 af november 1984.*

Støjvilkårene for landbrugsdrift omfatter al støj fra virksomheden, dvs. også støj fra andet end faste, tekniske installationer. Vilkår om støj skal derfor gælde al støj fra landbrugsdrift, men kun støjen fra landbrugsdriften på ejendommens bygningsparcel, dvs. ikke støj fra f.eks. markdriften.

31. Husdyrbruget skal, for egen regning, dokumentere, at støjvilkår overholdes, hvis tilsynsmyndigheden finder det påkrævet. Kravet om dokumentation af støjforholdene kan højst fremsættes en gang årligt, medmindre den seneste kontrol viser, at støjvilkår ikke kan overholdes. Støjmålinger skal udføres som beskrevet i Miljøstyrelsens til enhver tid gældende støjvejledninger og foretages i punkter som forinden aftales med tilsynsmyndigheden. Støjmåling skal udføres af et akkrediteret firma.
32. Viser kontrolmålingen en overskridelse af de fastsatte støjgrænser, kan tilsynsmyndigheden kræve, at der iværksættes støjreducerende tiltag.



## Vibration og rystelse

33. Husdyrbrugets bidrag til vibrationsniveauet ( $\text{dB re } 10^{-6} \text{ m/s}^2$ ) målt som det maksimale KB-vægtede accelerationsniveau med tidsvægtning S, må ikke overstige værdierne i nedenstående tabel.

Anvendelse	Kl.	Vægtet accelerationsniveau, $L_{aw}$ i dB
Boliger i boligområder (hele døgnet)	Hele døgnet	75
Boliger i blandet bolig/erhvervsområde	18-7	
Børneinstitutioner og lignende	I åbningstiden	
Boliger i blandet bolig/erhvervsområde	7-18	80
Kontorer, undervisningslokaler og lignende	Hele døgnet	80
Erhvervsbebyggelse	Hele døgnet	85
Kontorer og tilsvarende lokaler i erhvervsbebyggelse, hvor der foregår følsomme aktiviteter	Hele døgnet	80

*Vejledning om Lavfrekvent støj, infralyd og vibrationer i eksternt miljø. Miljøstyrelsens vejledning nr. 9 af 1997, tabel 4.3.*

Vilkår om vibrationer gælder al vibration fra landbrugsdrift, men kun vibration fra landbrugsdriften på ejendommens bygningsparcel, dvs. ikke vibration fra f.eks. markdriften.

34. Husdyrbrugets bidrag til niveauet for lavfrekvent støj og infralyddrift ( $\text{dB re } 10^{-6} \text{ m/s}^2$ ) målt indendørs må ikke overstige værdierne i nedenstående tabel. Grænserne gælder for ækvivalentniveauet over et måletidsrum på 10 minutter, hvor støjen er kraftigst.

Anvendelse	Kl.	A-vægtet lydtryksniveau (10-160 Hz), dB	G-vægtet infralydniveau dB
Beboelsesrum, herunder børneinstitutioner og lignende	18-7	20	85
	7-18	25	85
Kontorer, undervisningslokaler, og lignende støjfølsomme rum	Hele døgnet	30	85
Erhvervsbebyggelse	Hele døgnet	35	90



*Vejledning om Lavfrekvent støj, infralyd og vibrationer i eksternt miljø. Miljøstyrelsens vejledning nr. 9 af 1997, tabel 3.3.*

Vilkår om lavfrekvent støj og infralyd vibrationer gælder al støj fra landbrugsdrift, men kun støj fra landbrugsdriften på ejendommens bygningsparcel, dvs. ikke støj fra f.eks. markdriften.

### **Støv**

35. Driften må ikke medføre støvgener uden for ejendommens eget areal, som af tilsynsmyndighed skønnes at være væsentlige.

### **Lys**

36. Driften må ikke medføre væsentlige lysgener for omboende.
37. Såfremt tilsynsmyndigheden vurderer, at bedriften giver anledning til lysgener, skal bedriften lade udarbejde en handlingsplan og derefter gennemføre denne. Handlingsplanen skal godkendes af tilsynsmyndigheden.

### **Ophør**

38. Ved husdyrbrugets ophør skal der udføres følgende forureningsbegrænsende foranstaltninger.
- Gyllebeholder, fortank med rørsystemer, gyllekanaler mv. skal tømmes og rengøres.
  - Hvis gyllebeholderen ikke skal anvendes, tages den ud af drift som beskrevet i 10-års beholderkontrollen.
  - Alle staldafsnit skal tømmes for husdyrgødning og rengøres.
  - Olietanke tilknyttet husdyrbruget skal tømmes.
39. Oplag af husdyrgødning skal bortskaffes og stalde, lader og pladser m.v. skal rengøres.
40. Opbevaring af foder herunder ensilagestakke skal bortskaffes.
41. Farligt affald, restkemikalier, olieaffald, medicinaffald mv. skal bortskaffes i henhold til Mariagerfjord Kommunes affaldsregulativer. (se afsnittet om affald).

### **Tilsyn, kontrol og egenkontrol**

42. På tilsynsmyndighedens forlangende skal husdyrbruget dokumentere overholdelse af denne tilladelses/godkendelses vilkår.
43. Der skal føres en logbog for gyllebeholderen, hvori eventuelle skader på telt-overdækningen noteres med angivelse af dato for skaden samt dato for reparation. Logbogen skal opbevares på husdyrbruget i mindst fem år og forevises på tilsynsmyndighedens forlangende.



## 4 Samlet vurdering

På baggrund af ansøgningsmaterialet og indsendte oplysninger samt kommunens registreringer af naturforhold m.m. har Mariagerfjord Kommune vurderet, at miljøgodkendelsen ikke vil medføre en væsentlig virkning på miljøet.

Mariagerfjord Kommune vurderer:

**at** ændringen af husdyrbruget kan godkendes, idet ændringen, som redegjort for i miljøkonsekvensrapporten, ikke vil medføre en væsentlig genepåvirkning af naboer, naturområder omfattet af § 7 i loven, kvælstofsårbare Natura 2000-områder samt landskabelige værdier og kulturmiljøer. Endvidere er det vurderet, at ændringen ikke vil medføre en væsentlig påvirkning af § 3-områder eller andre naturområder, som er beskyttet mod tilstandsændring. Endeligt er det vurderet, at de ovennævnte naturområders bestande af vilde planter og dyr samt deres levesteder ikke vil påvirkes væsentligt af det ansøgte projekt.

**at** ændringen af husdyrbruget kan godkendes, idet ændringen, ikke vil medføre en væsentlig genepåvirkning i form af lugt-, støj-, rystelses-, støv-, flue-, transport- og lysgener, uhygiejniske forhold, affaldsproduktion m.v. Samt at ændringerne ikke vil have en væsentlig påvirkning af jord, grundvand og overfladevand.

**at** der anvendes bedst tilgængelig teknik, til at forebygge og begrænse eventuel forurening.

## 5 Lovgrundlag

Ansøgningen er behandlet i henhold til kravene i Husdyrbrugloven<sup>2</sup> med tilhørende bekendtgørelse om godkendelse og godkendelse m.v. af husdyrbrug<sup>3</sup>, husdyrgødningsbekendtgørelsen<sup>4</sup> samt Miljøstyrelsens vejledning om miljøgodkendelse af husdyrbrug.

<sup>2</sup> Lov om husdyrbrug og anvendelse af gødning m.v., Lov nr. 1572 af 20. december 2006 med senere ændringer.

<sup>3</sup> Bekendtgørelse om tilladelse og godkendelse m.v. af husdyrbrug nr. 2225 af 29/12 2020 med efterfølgende rettelse

<sup>4</sup> Bekendtgørelse om miljøregulering af dyrehold og om opbevaring af gødning nr. 1451 af 21. juni 2021 med efterfølgende rettelse



## **Bilag**

- Bilag 1: Ejendommens placering
- Bilag 2: Situationsplan
- Bilag 3: Placering og udformning af ensilageplads
- Bilag 4: Høringssvar
- Bilag 5: Ansøgers kommentar til høringssvar

Miljøkonsekvensrapport er vedhæftet som fil.





## Bilag 1: Ejendommens placering





## Bilag 2: Situationsplan

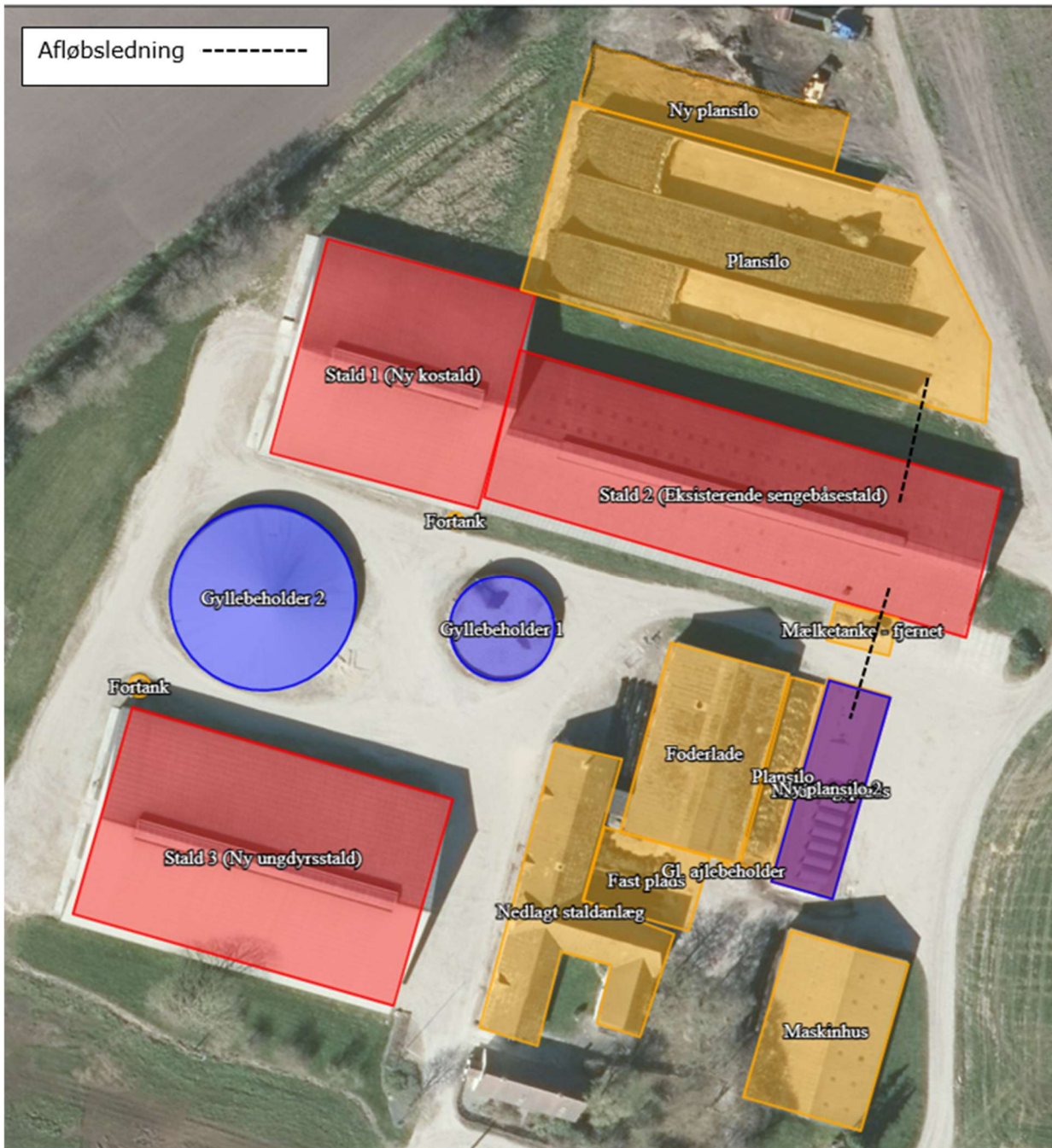



### Bilag 3: Placering og udformning af ensilagesilo





## Bilag 4: Høringssvar

Høringssvar til Mariagerfjord Kommunes skrivelse af 27.01.2022, j.nr. 09.17.19-P19-7-21, vedrørende udkast til miljøgodkendelse af udvidelsen af husdyrproduktion på ejendommen Als Hedevej 6, 9560 Hadsund (De indsatte fotos er optaget 20.02.2022)

Adgangsvejen til skoven er Haslevgaardskovvej, som udgår fra Als Hedevej umiddelbart øst for driftsbygningerne til ejendommen Als Hedevej 6.

Haslevgaardskovvej indgår endvidere i den rekreative vandrerrute rundt om Øster Hurup – *firkløverstierne*. Vandrerruten bruges af både turister og lokale ganske flittigt, hvorfor også aktørerne, repræsenteret i Grønt Råd, bør høres i forbindelse med de påtænkte ændringer på ejendommen, i hvert fald hvis der ikke findes en tilfredsstillende løsning på både de eksisterende vejskader og dem, der må forventes, hvis der gives tilladelse til det ansøgte.

Stierne er nærmere beskrevet bl.a. på [Friluftsrådets hjemmeside](#). Som det fremgår af kortet i folderen, går ruten ad Haslevgaardskovvej hele vejen forbi ejendommen.



Som det fremgår af foto nedenfor, anvendes Haslevgaardskovvej af bedriften på Als Hedevej 6 på en sådan måde, at vejen fra tilslutningen til Als Hedevej og forbi ensilagespladsen det meste af året er – undskyld udtrykket – ”kørt helt i smadder” og reelt ikke er farbar til fods, på cykel og kun vanskeligt i bil. Haslevgaardskovvej anvendes, som anført ovenfor, offentligheden og af ejerne af skoven som adgangsvej til denne, men vejen opfattes tydeligvis – som det også fremgår af bilag 4 til den fremsendte ansøgning – som *intern arbejdsvej*.



Der ses omfattende skader på begge sider af vejen





De eksisterende plansiloer/ensilageanlæg nord for ejendommen er ført helt frem til vejkant, som det fremgår af billederne nedenfor. Dette forekommer umiddelbart at være i strid med tilladelsen fra 2007.



Ansøgeren oplyser, at der er etableret afløb fra det eksisterende anlæg. Hvis dette er tilfældet, må afløbet anses for ikke at fungere tilfredsstillende ...



Af det nyeste luftfoto for området på [Mariagerfjord kommune \(kortinfo.net\)](https://www.kortinfo.net) samt aktuelle fotos ovenfor på side 2 og 3 ses endvidere tydeligt afstrømning af overfladevand/ensilagesaft fra det eksisterende anlæg over vejen og ud på marken overfor.

I den forbindelse bemærkes, at de påtænkte ændringer sker i et område tæt på vandløb. Forurening af vandløbet "Veddum Kanal" lige nord for ejendommen som følge af tilledning af og overbelastning med ensilagesaft har og vil have en negativ påvirkning på det nærliggende kystområde, idet vandløbet har forbindelse til Haslevgårde Å og dermed til de nærliggende kystområder, der er omfattet af Natura2000-beskyttelsen.

Vi har naturligvis forståelse for ønsket om en rentabel drift og deltager derfor gerne i et fælles møde på ejendommen til gennemgang af de muligheder, der kunne være for ændringer af projektet, som både kunne sikre vandmiljø og natur og reetablere kontinuerligt farbar adgangsvej for os - herunder adgang for dagplejen på Kystvejen 190 - til vores skovparceller samt turisters og lokale beboeres adgang til naturen. En mulig løsning vedrørende adgangsforholdene kunne være en vejoplægning, således at der sker en reel adskillelse mellem de interne arbejdsveje og den private fællesvej. Omlægningen må naturligvis ske for ansøgerens regning.

For god ordens skyld og uden sammenhæng med ovenstående bemærkes, at projektbeskrivelsens punkt 2.7 vedr. kategori 3-natur, skov, gammel skovjordbund forekommer uforståelig, idet figur 8 viser en nyere skovbeplantning, beliggende nord for Haslevgårde Å et par hundrede meter nord for Haslevgårde Skov ...

**Haslevgårde, den 20. februar 2022**





## Bilag 5: Ansøgers kommentar til hørings svar

### **Ansøgers bemærkninger til hørings svar fra Natur samt Vej & Trafik i forbindelse med at der er søgt miljøgodkendelse til husdyrbruget på Als Hedevej 6, 9560 Hadsund.**

På vegne af Tinghøjgård Arden A/S fremsendes hermed ansøgers bemærkninger til hørings svar modtaget den 28. april 2022 fra Mariagerfjord Kommunes afdelinger Natur samt Vej & Trafik i forbindelse med, at der er søgt miljøgodkendelse jf. Husdyrbruglovens § 16a til husdyrbruget på Als Hedevej 6, 9560 Hadsund. Hørings svaret fra Naturafdelingen samt Vej og Trafik er indsat i bilag 1.

#### **Bemærkninger til hørings svar fra Vej & Trafik:**

Ansøger (ejer af matrikel 2k) anerkender, at ejerne af matrikel 2r og 4dn kan have en tinglyst vejret via af den private fælles vej der går ind over matrikel 2k.

I forbindelse med der bliver meddelt afgørelse om miljøgodkendelse jf. Husdyrbruglovens § 16a er de anførte forhold i hørings svaret, ikke forhold, som skal varetages.

I den indsendte projektbeskrivelse og miljøkonsekvensrapport der danner grundlag for ansøgning om miljøgodkendelse til husdyrbruget på Als Hedevej 6, er der redegjort for, at der ikke vil komme en øget transport på den private fællesvej, i bedste fald vil der ske et fald i antallet af årlige transporter på husdyrbruget når der sammenlignes med den nuværende tilladte drift, samt at antallet af transporter til og fra husdyrbruget ikke vil give væsentlige gener ud over, hvad man kan forvente af denne type husdyrbrug.

Derforuden er det vurderet, at borgere i landzone, må forvente at kunne tåle, at der kører tunge transporter til og fra landbrugsejendomme i forbindelse med markarbejde, levering af foder og dyr samt afhentning af mælk og dyr.

Regler i henhold til Privatvejsloven<sup>5</sup> skal ikke vurderes ved afgørelser efter Husdyrbrugloven og Husdyrgodkendelsesbekendtgørelsen.

---

<sup>5</sup> Bekendtgørelse af lov om private fællesveje, LBK nr. 1234 af 4. november 2015



### **Bemærkninger til høringssvar fra Natur:**

Ansøger (ejer af matrikel 2k) og dermed lodsejer af den matrikel, hvorigennem den private fællesvej Haslevgaardskovvej løber har ikke et ønske om helt eller delvist at forbyde folk i at gå eller cykle på vejen.

Det anerkendes at et stykke af vejen i vintermånedene med megen nedbør kan være lettere opkørt ud for plansiloerne, der er dog mulighed for at passere ved at benytte færdsel i højre side af vejen, hvor der er gå- og kørefast areal. Ligeledes anerkendes det at vejens overflade i februar 2022 var opkørt, som følge af megen nedbør og tung trafik ved afhentning af grovfoder i plansiloanlægget, men ikke opkørt på en måde der kan karakteriseres som lukning af vejen.

Der vurderes derfor ikke at være en hindring i, at benytte vejen i forbindelse med færdsel ad den udpegede Kløverstirute.

En rute der i øvrigt af Friluftsrådet er udpeget til at gå forbi et husdyrbrug med tunge transportere til og fra landbrugsejendommen. Det må derfor antages at brugere af Kløverstiruten udviser den nødvendige agtpågivenhed ved færdsel på en vej tæt på et husdyrbrug med tung trafik.

Kommunen eller Friluftsrådet er velkommen til at opsætte et skilt, hvor der gøres opmærksom på at brugere af vejen og dermed Kløverstiruten færdes på en arbejdsplads med tung trafik.

På nuværende tidspunkt, hvor jorden ikke er overmættet med vand fra nedbør, vurderes der ikke at være problemer med adgang til Kløverstiruten via den private fællesvej på matrikel 2k.

Nedenstående billeder er taget ved plansiloanlægget på Als Hedevej 6 den 12. maj 2022.





Kløverstierne er et koncept udarbejdet af Friluftsrådet og skal ikke vurderes ved afgørelser efter Husdyrbrugloven og Husdyrgodkendelsesbekendtgørelsen.

**Øvrige bemærkninger:**

Ansøger bemærker yderligere, at kommunen som myndighed må have lavet en risikovurdering i forbindelse med de tidligere meddelte tilladelser til opførelse af maskinhus, kostald og nuværende plansiloanlæg (ensilageplads), der alle har direkte udkørsel på Als Hedevej, kommunevej, og Haslevgaardskovvej, privat fællesvej.





Foto fra [Den Centrale vej- og stifortegnelse](#).