

Karsten Duus Jensen
Kongeåvej 48
6600 Vejen

Miljøtilladelse

Kvægbrug og heste



Miljøtilladelsen er meddelt i henhold til § 16b i "Husdyrbrugloven".



Vejen
KOMMUNE

Læsevejledning:

Denne afgørelse er opdelt i 3 dele.

- **Del 1 Afgørelse og vilkår**
består af tilladelsen og de vilkår, der gælder for ejendommen.
- **Del 2 Miljøteknisk redegørelse**
består af den miljøtekniske beskrivelse, som ligger til grund for sagsbehandling samt vurderinger, der resulterer i de stillede vilkår.
- **Del 3 Lovformalia**
består af oplysninger om ejendommen, grundlaget for afgørelsen, høring, offentliggørelse, udnyttelse og ophør samt en bilagsoversigt.

1 Afgørelse og vilkår

Del 1 består af afgørelsen og de vilkår, der gælder for ejendommen.

Vejen Kommune har i henhold til Husdyrbrugloven vurderet projektets mulige påvirkning af miljøet og omgivelserne.

Kommunen har på grundlag af ansøgningen og den miljøtekniske redegørelse foretaget en vurdering af de forskellige påvirkninger fra husdyrbrugets anlæg. Vurderingen ligger til grund for de vilkår, der er angivet i del 1.

Vejen Kommune har den 4. januar 2021 modtaget ansøgning om miljøtilladelse af husdyrbruget på Kongeåvej 48, 6600 Vejen omhandlende følgende:

- Fleksibel kvægproduktion, samt mulighed for hestehold i eksisterende stalde
- Lovliggørelse af dybstrøelsesareal i eksisterende bygninger med produktionsareal på 180 m²
- Flytbar læskur på 36 m² til kvæg. Læskuret flyttes rundt på ejendommens arealer, samt lejede arealer.
- Uændret anvendelse af bindestald med produktionsareal på 62 m² (samlet areal på ca. 214 m²)
- Uændret anvendelse af fast læskur til heste med produktionsareal på 32 m² (samlet areal ca. 32 m²)
- Uændret anvendelse af ajlebeholder på 30 m³
- Uændret anvendelse af møddingsplads på 103 m²

Vejen Kommune har kontrolleret, at der er overensstemmelse mellem ansøgningen og kommunens registreringer.

Det forudsættes, at projektet gennemføres og drives, som det er beskrevet i ansøgning nr. 223910, version nr. 2.

Vejen Kommune tillader det ansøgte efter § 16b i Husdyrbrugloven¹ på vilkår, som angivet efterfølgende.

Kommunens afgørelse gælder for det konkrete projekt. Hvis der sker ændringer i grundlaget for kommunens vurdering, skal der indsendes en ny ansøgning til kommunen. Dette gælder for eksempel ændringer i forhold til det ansøgte staldanlæg.

Afgørelsen omfatter alene forholdet til Husdyrbrugloven. Øvrige relevante tilladelser, godkendelser og/eller dispensationer skal indhentes særskilt.

Vejen Kommune dispenserer for afstandskravet til vandboring idet følgende betingelse er opfyldt:

- Det skal sikres, at der er terrænfald væk fra boringen, så et eventuel overfladeforurening ikke løber til boringen

¹ "Bekendtgørelse af lov om husdyrbrug og anvendelse af gødning m.v." - nr. 520 af 01.05.2019 med kommende ændringer.

Vejen Kommune vurderer sammenfattende, at der kan gives lov til projektet da:

- Husdyrbruget med de stillede vilkår kan drives på stedet uden at påvirke omgivelserne på en måde, som er uforenelig med hensynet til omgivelserne.
- Husdyrbruget har truffet de nødvendige foranstaltninger til at forebygge og begrænse forureningen.
- Projektet med de stillede vilkår, ikke vil medføre en væsentlig påvirkning af miljøet.

Vejen Kommune den 28. april 2021

Gitte Elgaard

Teknik og Miljø
Rådhuspassagen 3
6600 Vejen

Copyright alle kort og luftfoto: copyright DDO®, ©COWI

Vilkår for afgørelsen

Information om ændringer på husdyrbruget

1. Drifts-, indretnings- eller bygningsmæssige ændringer, der er relevante i forhold til afgørelsen, skal anmeldes til kommunen inden gennemførelsen. Kommunen vurderer, om de aktuelle planer for ændring/udvidelse kan ske inden for rammerne af denne afgørelse.
2. Hvis staldanlæg ikke etableres i det godkendte omfang, udløser det krav om genbetragtning af BAT-niveau og evt. ansøgning om tillæg til eksisterende miljøtilladelse.

Landskabet

3. Det flytbare læskur skal fjernes, når der ikke længere er afgræssende dyr på marken.

Husdyrproduktionen

4. Husdyrbrugets maksimalt tilladte produktionsomfang (se figur 1 og tabel 1):

Bygning nr.	Staldsystem	Dyretype	Areal med ammoniakfordampning
1	Bindestald med grebning	Alle Kvæg	62 m ²
2	Dybstrøelse	Alle Kvæg, Heste, Får og Geder	180 m ²
3	Dybstrøelse	Alle Kvæg, Heste, Får og Geder	32 m ²
4	Fast gødning (heste, får, kvæg og geder)		103 m ²
5	Flytbart læskur		36 m ²

Foranstaltninger for at undgå forurening

5. Ved driftsuheld, hvor der opstår risiko for forurening af miljøet, er der pligt til øjeblikkeligt at anmelde dette til Alarmcentralen, tlf.: 112.
6. Ved ophør af driften skal produktionsanlæg, husdyrgødnings- og foderopbevaringsanlæg tømmes og rengøres grundigt. Al miljøaffald skal bortskaffes for egen regning efter den til hver tid gældende lovgivning.
7. Ejendommens vandforsyningsboring ved bygning 6 skal sikres, så eventuel overfladeforurening ikke løber til boringen.
8. Der må ikke fodres eller vandes i det flytbare læskur, medmindre der etableres en dybstrøelsesmåtte jf. byggeblad nr. 095.03-01, Etablering af løsdriftsstalde uden fast bund til ammekøer, ungdyr m.v. på dybstrøelse.
9. Det flytbare læskur skal flyttes minimum én gang årlig. En dybstrøelsesmåtte skal udsprede på marken.

Opbevaringsanlæg

10. Der skal altid være en opbevaringskapacitet for flydende husdyrgødning på mindst 9 måneder til husdyrbruget.

11. Der skal altid være en opbevaringskapacitet for fast husdyrgødning på mindst 3 måneder til husdyrbruget.
12. Håndtering af husdyrgødning skal foregå under opsyn, således at spild undgås, og der tages størst muligt hensyn til omgivelserne.
13. Ensilagestakke, der ikke placeres på fast bund med afløb til opsamlingsbeholder, må højst være placeret på samme sted i 24 måneder. Der skal derefter gå 5 år, før ensilage igen må placeres på samme sted.

Lugt

14. På dybstrøelsesmåtten skal der holdes en god hygiejne, så overfladen af dybstrøelsesmåtten holdes ren og tør.

Støjgrænser

15. Virksomhedens bidrag til det ækvivalente, korrigerede støjniveau målt i dB (A) må i ethvert punkt på opholdsarealer ved boliger i det åbne land ikke overstige følgende gennemsnitsværdier.

I: i ethvert punkt på opholdsarealer ved boliger i det åbne land

	Tidsrum	Støjgrænser (I)
Mandag – fredag	kl. 07.00 – 18.00	55 dB(A)
	kl. 18.00 – 22.00	45 dB(A)
Lørdag	kl. 07.00 – 14.00	55 dB(A)
	kl. 14.00 – 22.00	45 dB(A)
Søn- og helligdage	kl. 07.00 – 22.00	45 dB(A)
Alle dage	kl. 22.00 – 07.00	40 dB(A)

Maksimalværdien af støjniveauet om natten (kl. 22.00 – 07.00) må ikke overstige 55 dB (A) i ethvert punkt på opholdsarealer ved boliger i det åbne land.

16. Husdyrbrugets bidrag til niveauet for lavfrekvent støj og infralyddrift ($\text{dB re } 10^{-6} \text{ m/s}^2$) målt indendørs må ikke overstige værdierne i nedenstående tabel. Grænserne gælder for ækvivalentniveauet over et måletidsrum på 10 minutter, hvor støjen er kraftigst*.

	Tidsrum	A-vægtet lydtryksniveau (10-160 Hz)	G-vægtet infralydniveau
Beboelsesrum, herunder børneinstitutioner og lignende	kl. 07.00 – 18.00	25 dB	85 dB
	kl. 18.00 – 07.00	20 dB	85 dB
Kontorer, undervisningslokaler og lign. Støjfølsomme rum	Hele døgnet	30 dB	85 dB
Erhvervsbebyggelse	Hele døgnet	35 dB	90 dB

*Gælder kun støj fra drift på ejendommens bygningsparcel – ikke støj fra f.eks. markdriften.

17. Husdyrbrugets bidrag til vibrationsniveauet ($\text{dB re } 10^{-6} \text{ m/s}^2$) målt som det KB-vægtede accelerationsniveau med tidsvægtning S, må ikke overstige værdierne i nedenstående tabel*.

	Tidsrum	Vægtet accelerationsniveau, L_{aw}
Boliger i boligområder	Hele døgnet	75 dB
Boliger i blandet bolig/erhvervsområde	kl. 07.00 – 18.00	80 dB
	kl. 18.00 – 07.00	75 dB
Børneinstitutioner og lignende	I åbningstiden	75 dB
Kontorer, undervisningslokaler og lignende rum	Hele døgnet	80 dB
Erhvervsbebyggelse	Hele døgnet	85 dB
Kontorer og tilsvarende lokaler i erhvervsbebyggelse, hvor der foregår følsomme aktiviteter	Hele døgnet	85 dB

*Gælder kun støj fra drift på ejendommens bygningsparcel – ikke støj fra f.eks. markdriften.

18. Husdyrbruget skal på tilsynsmyndighedens forlangende dokumentere, at ovenstående vilkår om støj og vibrationer er overholdt. En sådan dokumentation kan højst kræves én gang årligt.

Dokumentation skal ske ved måling/beregning af den støj, aktiviteterne påfører omgivelserne. Målingerne/beregningerne skal udføres som beskrevet i Miljøstyrelsens vejledninger nr. 5/1984, nr. 6/1984 og nr. 5/1993 samt 9/1997 om lavfrekvent støj og vibrationer.

Målingerne/beregningerne skal foretages af et målefirma/institut, som er uvildigt, og som af Miljøstyrelsen er godkendt til at udføre dette arbejde.

Fluer og skadedyr

19. Der skal på ejendommen foretages effektiv fluebekæmpelse som minimum er i overensstemmelse med fastsatte retningslinjer fra Aarhus Universitet, Institut for Agroøkologi².
20. Opbevaring af foder skal ske på sådan en måde, at der ikke opstår risiko for forekomst af skadedyr (rotter m.v.).

Støv

21. Driften må ikke medføre væsentlige støvgener uden for ejendommens eget areal.

Lys

22. Lys fra ejendommen må ikke være generende udenfor ejendommens skel.
23. Ved opsætning af udendørs pladsbelysning, skal det sikres, at lyskilden afskærmes, så der ikke sker lysspredning væk fra ejendommen.
24. Udendørs pladsbelysning skal slukkes efter endt arbejde eller forsynes med bevægelsessensor, der sikrer at lyset kun er tændt i op til en halv time.

Spildevand

25. Drikkevandssystemet skal drives og vedligeholdes, så unødigt spild undgås.

² "Retningslinier for fluebekæmpelse på gårde med husdyr", <https://agro.au.dk/>

26. Vaskevand fra rengøring af staldene, skal opsamles i beholder og må herefter anvendes i overensstemmelse med bestemmelserne i Husdyrgødningsbekendtgørelsen. Opsamlingsbeholderen skal have en kapacitet svarende til mindst en afvaskning af staldene.
27. Al vask af vogne til dyretransport samt maskiner og redskaber, hvorfra der kan forekomme gødningsrester, skal foregå på støbt/tæt plads med bortledning af spildevandet til opsamlingsbeholder eller på mark i omdrift.

Oplag af olie, kemikalier etc.

28. Ved håndtering af brændstof, smøremidler og kemikalier må der ikke opstå spild med deraf følgende risiko for forurening af jord og grundvand.
29. Olie- og kemikalieprodukter skal opbevares under tag på tæt bund uden afløb. Der skal være mulighed for at opsamle spild svarende til rumfanget af den største beholder. Dette gælder dog ikke olie, der opbevares i godkendte olietanke³.

Affald

30. Opbevaring af olie- og kemikalieaffald skal ske på samme måde som angivet i vilkårene vedrørende håndtering og opbevaring af olie og kemikalier.

Egenkontrol

31. Husdyrbruget skal kunne fremvise staldtegning eller lignende til dokumentation af størrelsen på områder med dyr.

³ "Bekendtgørelse om indretning, etablering og drift af olietanke, rørsystemer og pipelines" (Bek. nr. 1257 af 27. november 2019).

2 Miljøteknisk beskrivelse

Del 2 omhandler beskrivelser af forhold på ejendommen og deres eventuelle påvirkninger på det omgivende miljø. Afsnittet indeholder Vejen Kommunes vurderinger, som har resulteret i vilkårene i del 1.

Indholdsfortegnelse

2 Miljøteknisk beskrivelse	9
Dyrehold og anlæg	10
Hensynet til landskab, kulturhistorie og rekreative områder	12
Begrænsning af eventuelle gener for naboer	15
Ejendommens påvirkning af beskyttet natur – ammoniak	29
3 Lovformalia m.m.	34
Oplysninger om ejendom og husdyrbrug	34
Forudgående inddragelse af offentligheden	34
Høring af udkast.....	34
Indkomne høringsbidrag og kommunens vurdering.....	34
Offentliggørelse af afgørelse og orientering til modtagere	35
Udnyttelse af afgørelse.....	36
Tilladelsens varighed og retsbeskyttelse	36
Husdyrbrugets ophør	36
Øvrige forhold	36
Bilagsoversigt	37

Dyrehold og anlæg

Ejendommen drives som en konventionel ammekvægsbesætning.

Husdyrproduktionen

Seneste registrering af dyreholdets omfang er sket i forbindelse med miljøtilsyn den 30. november 2020.

Det fremtidige husdyrhold på ejendommen kommer til at bestå af et fleksibelt dyrehold, hvor alle typer af kvæg, heste, geder og får er tilladt.

Ejendommens anlæg

Den ønskede udvidelse af produktionsarealet medfører ingen synlige bygningsændringer ved ejendommen, da udvidelse sker i de eksisterende bygninger ved inddragelse af 180 m² i tidligere maskinhus og lovliggørelse af eksisterende, fast placeret læskur til heste. Ud over de faste anlæg er der et flytbart læskur på 36 m² til de kreaturer, der er udegående.

Ejendommens husdyrgødning vil fortsat blive opbevaret i to ajlebeholdere på hver 15 m³ samt på ejendommens møddingsplads.

Tabel og figur herunder viser den fremtidige bygningsanvendelse på ejendommen.

Der vil fremover være følgende bygninger på ejendommen:

Nr.	Anvendelse	Størrelse	Areal med ammoniakfordampning	Staldsystem	Dyr
1	Bindestald	Ca. 214 m ²	62 m ²	Bindestald med grebning	Flexgruppe *
2	Dybstrøelsesstald primært til kvæg	Ca. 185 m ³	180 m ²	Dybstrøelse	Flexgruppe**
3	Læskur til heste	Ca. 61 m ³	32 m ²	Dybstrøelse	Flexgruppe**
4	Møddingsplads	Ca. 103 m ²	103 m ²	Fast gødning (heste, får, kvæg og geder)	
	Flytbart læskur (flyttes rundt på ejendommens arealer, samt lejede arealer)		36 m ²		
5	Maskinhus				
6	Maskinhus				
7	Stuehus				
8	Maskinhus				

Tabel 1. Oversigt over fremtidige bygninger på ejendommen. Bygningsnumre jf. figur 1. * Flexgruppe: Malkekøer, kvier, stude, ammekøer og slagtekalve (o. 6 mdr.). ** Flexgruppe: Malkekøer, kvier, stude, ammekøer og slagtekalve (o. 6 mdr.), kalve (u. 6 mdr.), Heste, Får og Geder.



Figur 1. Husdyrbrugets driftsbygninger.

Det flytbare læskur flyttes rundt på ejendommens egne og lejede arealer. Se figur 3 herunder.



Figur 2. Husdyrbrugets flytbare læskur.

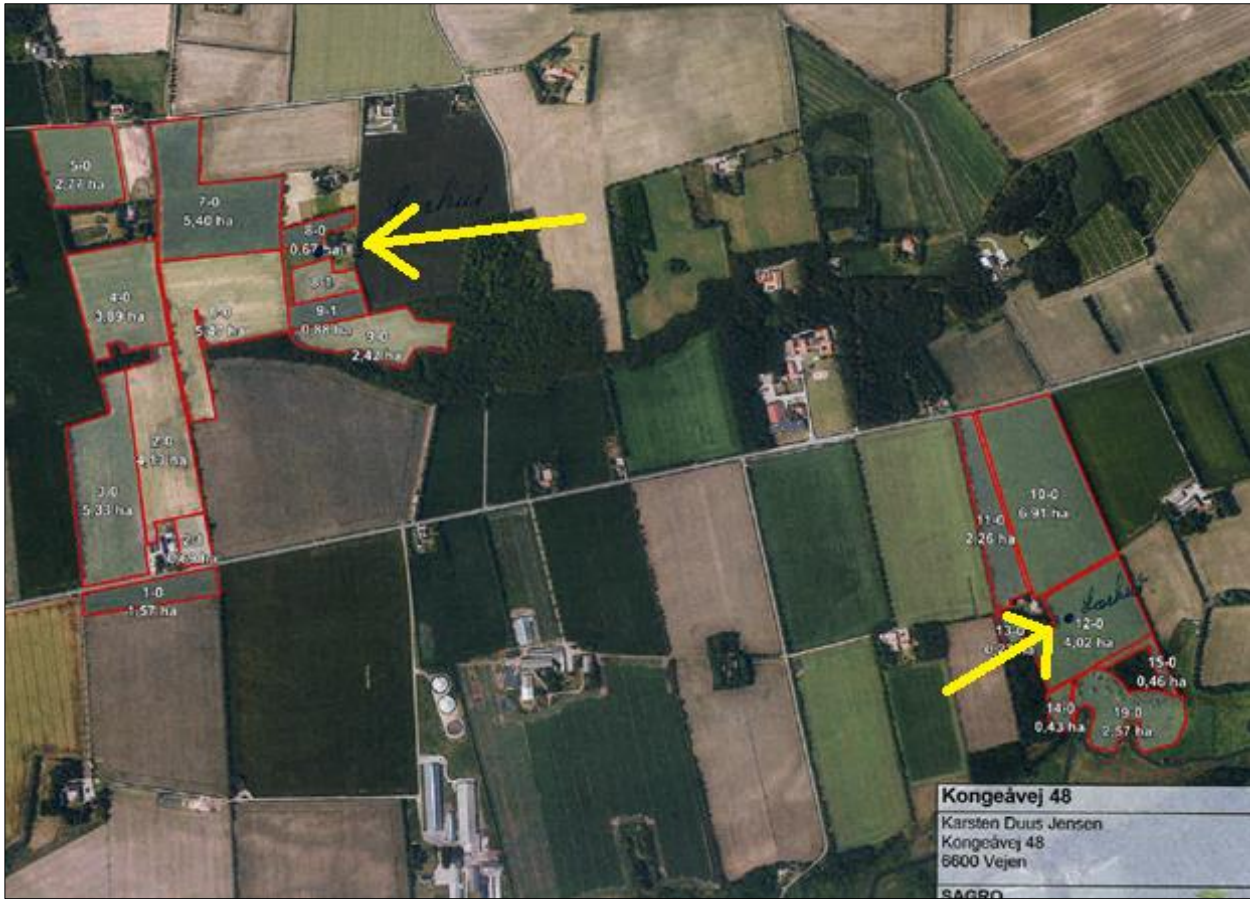

Figur 3. Husdyrbrugets flytbare læskur på mark nr. 12-0 og mellem mark 8-0 og 8-1.

Hensynet til landskab, kulturhistorie og rekreative områder

Ejendommens nye anlæg skal vurderes i forhold til anlæggets udformning og placering i landskabet og de landskabelige værdier.

Anlæggets udformning

Den ønskede ændring i husdyrholdet sker udelukkende i eksisterende bygninger. Der opstilles dog en flytbar hytte, så kreaturerne kan søge læ, når de er udegående væk fra ejendommens faste bygninger.

Anlæggets placering i landskabet

Ejendommen ligger nord for Kongeåvej i Kongeådal. Kongeådal er en bred erosionsdal med smeltevandsaflejringer, der adskiller Holsted og Rødding bakkeøer. Terrænet er jævnt faldende fra øst mod vest.

I området ligger gårdene spredte på de forholdsvis lave arealer, og landskabet er præget af vel drænedede landbrugsarealer og af nord-syd gående læhegn samt mindre skove og småplantninger, både på bakkeøkanten og på kanten af den helt nære Kongeådal.

Naturarealerne omkring den uregulerede Kongeå er både fredede og udpeget som Natura2000-område

Områdets historie er præget af Kongeåen som told- og statsgrænse. Kongeåen har i lange perioder været toldgrænsen mellem kongeriget Danmark og hertugdømmet Slesvig.

Ved forbikørsel på Kongeåvej kan man se hele ejendommen, som ligger helt ud til vejen. Produktionsbygningerne er hvide med gråt tag og porte. Foran ejendommen er der en beplantning, som skjuler ejendommens stuehus.

Landskabelige værdier

Placeringen og udformningen af ejendommens anlæg skal vurderes i forhold til de landskabelige værdier – se nedenstående tabel og figur.

Udpegningerne er fra Kommuneplanen⁴. Landskabet og kulturhistoriske værdier bliver reguleret efter hhv. Naturbeskyttelsesloven og Museumsloven.

Kommuneplan	Udpegninger	Bemærkning	Anlæg inden for udpegningen
3.5.1	Bevaringsværdige landskaber*	Skal som hovedregel friholdes for byggeri og anlæg. Udpegningsgrundlaget må ikke forringes.	Ja
3.5.2	Uforstyrrede landskaber*	Skal som hovedregel friholdes for byggeri og anlæg. Udpegningsgrundlaget må ikke forringes.	Nej
3.5.3	Værdifulde geologiske beskyttelsesområder	Skal som hovedregel friholdes for byggeri og anlæg. Udpegningsgrundlaget må ikke forringes.	Ja
3.4.3	Potentielle økologiske forbindelsesområder	Skal som hovedregel friholdes for byggeri og anlæg. Udpegningsgrundlaget må ikke forringes.	Nej
3.4.1	Naturområder	Skal som hovedregel friholdes for byggeri og anlæg. Udpegningsgrundlaget må ikke forringes. Sikre naturområder. Udpegningen i kommuneplanen indeholder også "særligt værdifulde naturområder".	Nej
3.3.1	Lavbundsarealer	Skal som hovedregel friholdes for byggeri og anlæg. Udpegningsgrundlaget må ikke forringes.	Nej
4.2.1	Kulturhistoriske værdiområder	Skal som hovedregel friholdes for byggeri og anlæg. Udpegningsgrundlaget må ikke forringes. Sikre kulturmiljøer, herunder Hærvejens kulturmiljø.	Ja
4.2.1	Kirkeomgivelser	Skal som hovedregel friholdes for byggeri og anlæg. Udpegningsgrundlaget må ikke forringes.	Nej
4.4.2	Rekreativ interesse	Skal som hovedregel friholdes for byggeri og anlæg. Udpegningsgrundlaget må ikke forringes.	Nej
3.4.4	Natura 2000	Byggeri der ændrer udpegningen af Natura 2000 område ikke tilladt.	Nej
Råstofloven	Udpegninger		Anlæg inden for udpegningen
	Råstofgraveområder	Skal som hovedregel friholdes for byggeri og anlæg.	Nej

⁴ Kommuneplanen 2017 – 2029 for Vejen Kommune, www.vejenkom.dk.

Naturbeskyttelsesloven	Udpegninger		Anlæg inden for udpegningen
§ 17	Skovbyggelinjen*	Regulerer kun byggeri indenfor 300 m. Nødvendigt driftsbyggeri må foretages inden for beskyttelseslinjen.	Ja, læskuret ved mark 8-0 og 8-1
§ 16	Sø- og åbeskyttelseslinje*	Regulerer enhver ændring i tilstand inden for 150 m (også terrænændringer og tilplantninger). Nødvendigt driftsbyggeri må foretages inden for beskyttelseslinjen.	Nej
§ 18	Fortidsmindebeskyttelseslinje	Regulerer enhver ændring i tilstand inden for 100 m (også terrænændringer og tilplantninger). Der må ikke bygges eller plantes inden for beskyttelseslinjen.	Nej
§ 19	Kirkebyggelinje	Regulerer byggeri over 8,5 meters højde inden for 300 m.	Nej
	Fredede områder		Nej
Museumsloven	Udpegninger		Anlæg inden for udpegningen
§ 29a	Sten- og jorddiger	Må ikke beskadiges eller sløjfes uden dispensation fra kommunen.	Nej
§ 29e	Fortidsminder	Inden for en afstand af 2 meter fra fortidsmindet, må ikke foretages jordbehandling, gødes eller plantes.	Nej

Tabel 2. Landskabelige udpegninger i forbindelse med nybyggeriet. *Bevaringsværdige og uforstyrrede landskaber, skov-, sø- og åbeskyttelseslinjer har ofte ikke indflydelse på landbrugsbyggeri, men kan i særlige tilfælde have betydning for vurderingen. På grund af Vejen Kommunes beliggenhed inde midt i landet, vurderes ikke på kystnærhedszoner, strandbeskyttelseslinjer eller klitfredninger.

Hovedejendommen og de arealer, hvor det flytbare læskur opstilles, er placeret inden for "bevaringsværdige landskaber", "værdifuldt geologisk beskyttelsesområde" og "kulturhistorisk værdiområde".

Vejen Kommune vurderer, at fortsat drift i eksisterende bygninger samt opstilling af flytbart læskur ved mark 8-0/8-1 og mark 12-0 ikke vil forringe udpegningsgrundlagene for de udpegede områder.

Der stilles vilkår om, at det flytbare læskur skal fjernes fra arealerne, når det ikke længere er i brug.

§§	Nærmeste...	Afstand	Beskrivelse	Afstands-krav
6	Nabobebyggelse	> 50 m	Ingen i nærheden	50 m**
8	Naboskel	> 30 m	Ingen indenfor afstandskravet	30 m*
8	Beboelse på samme ejendom	> 15 m	Ingen indenfor afstandskravet	15 m
8	Levnedsvirkksomhed	> 25 m	Ingen indenfor afstandskravet	25 m
8	Fælles vandindvindingsanlæg	> 50 m	Ingen indenfor afstandskravet	50 m
8	Enkelt vandindvindingsanlæg	< 25 m	Vandforsyningsboring umiddelbart vest for bygning 6	25 m***
8	Vandløb	> 15 m	Ingen indenfor afstandskravet	15 m
8	Dræn	> 15 m	Fast placerede bygninger er opført lovligt, Flytbare hytter er ikke underlagt afstandskravet.	15 m*
8	Sø	> 15 m	Ingen indenfor afstandskravet	15 m
8	Offentlig- og privat fællesvej	> 15 m	Ingen indenfor afstandskravet	15 m*
8	Vandløb eller sø > 100 m ²	> 100 m	Ingen gyllebeholder, så ikke relevant	100 m
7	Bestemte ammoniakfølsomme naturtyper beliggende indenfor internationale naturbeskyttelsesområder	> 10 m	Ingen indenfor afstandskravet	10 m
7	Bestemte ammoniakfølsomme naturtyper beliggende udenfor internationale naturbeskyttelsesområder	> 10 m	Ingen indenfor afstandskravet	10 m
6	Byzone	> 50 m	Ingen indenfor afstandskravet	50 m
6	Samlet bebyggelse	> 50 m	Ingen indenfor afstandskravet	50 m
6	Sommerhusområde	> 50 m	Ingen indenfor afstandskravet	50 m
6	Boligområde/Blandet bolig og erhverv	> 50 m	Ingen indenfor afstandskravet	50 m

Tabel 3. Oversigt over afstande fra anlæg til nærmeste punkt, hvor der er afstandskrav ifølge Husdyrbrugloven.

Flytbare læskur

*Vejen Kommune gør i forbindelse med opstillingen af det flytbare læskur opmærksom på, at afstandskravene i ovenstående tabel også gælder for det flytbare skur.

Eneste undtagelser er afstand fra flytbart læskur til dræn, offentlig vej og privat fællesvej samt beboelse på samme ejendom.

For ikke fast placerede husdyranlæg gælder afstandskravet til naboskel alene for skel mod ejendomme, hvor der er beboelse, der ligger nærmere end 100 m fra det flytbare læskur,

I forhold til læskurets placering mellem mark 8-0 og 8-1 (se figur herunder) gør Vejen Kommune opmærksom på, at særligt afstandskravet på 30 meter til skel mod nord (til matr. nr. 16b, Askov By, Malt, Gl. Skolevej 3, 6600 Vejen) fra læskuret skal iagttages.



Figur 5. Afstandskrav på 30 m fra flytbare læskur til skel om nord.

I forhold til læskurets placering på mark 12-0 gør Vejen Kommune opmærksom på, at særligt afstandskravet på 25 meter til privat vandforsyningsboring fra læskuret skal overholdes. Se figuren herover.



Figur 6. Udsnit af mark 12-0 med placering af vandforsyningsboring (blå prik).

**Fodertrug, vandtrug og lignende må ikke placeres indenfor 50 meter til nabobeboelse.

Vandboring

*** Afstandskravet fra en eksisterende stald (bygning 6) til vandforsyningsboring er ikke overholdt, og der søges dispensation om fravigelse af disse krav.

Der er indkommet bemærkning fra Team Vandmiljø ved Vejen Kommune i forbindelse med den interne dispensationshøring.

Vejen Kommune vurderer, at der kan dispenseres i afstand fra vandforsyningsboring fra 25 m til at stalden (bygning 6) kommer til at ligge op ad boringen. Der kan dispenseres for afstandskravet på 25 m fordi grundvandsstrømningen er syd-sydvestlig.

Det skal sikres, at der er terrænfald væk fra boringen, så et eventuel overfladeforurening ikke løber til boringen. Der stilles vilkår herom.

Samlet skal du være opmærksom på følgende:

- Det flytbare læskur skal overholde afstandskravene i ovenstående tabel.
- Der skal være 30 m fra læskuret til naboskel, hvor der er beboelse (se figur nr. 5 herover).
- Fodertrug, vandtrug og lignende må ikke placeres indenfor 50 meter til nabobeboelse.
- Det flytbare læskur må højst være placeret det samme sted i 12 måneder ad gangen.
- Det flytbare læskur må ikke placeres samme sted eller inden for en radius af 25 m fra samme placering, før der er forløbet 5 år.
- Hvis læskuret er placeret det samme sted i mindre end 12 uger ad gangen, må man dog opstille det samme sted igen efter 1 år.
- Det flytbare læskur skal placeres 25 m fra privat vandforsyningsboring på mark 12-0

Vejen Kommune vurderer, at de generelle afstandskrav er nok til at sikre, at der ikke sker forurening eller gene af omgivelserne.

Lokalisering og Planrammer

Nærmeste lokalplaner i området er lokalplan nr. 56 (ca. 1,5 km nordvest for ejendommen på Kongeåvej 48, og ca. 850 meter sydvest for læskuret ved mark 8-0 og 8-1) - Lokalplan for et område i Skibelund Krat samt lokalplan nr. 234 (ca. 850 m nordøst for læskuret ved mark 8-0 og 8-1) - Lokalplan for Bolig- og rekreative formål ved Ø. Skibelundvej, Vejen.

Der er ingen lokalplaner under tilblivelse eller i forslag i området omkring ejendommen.

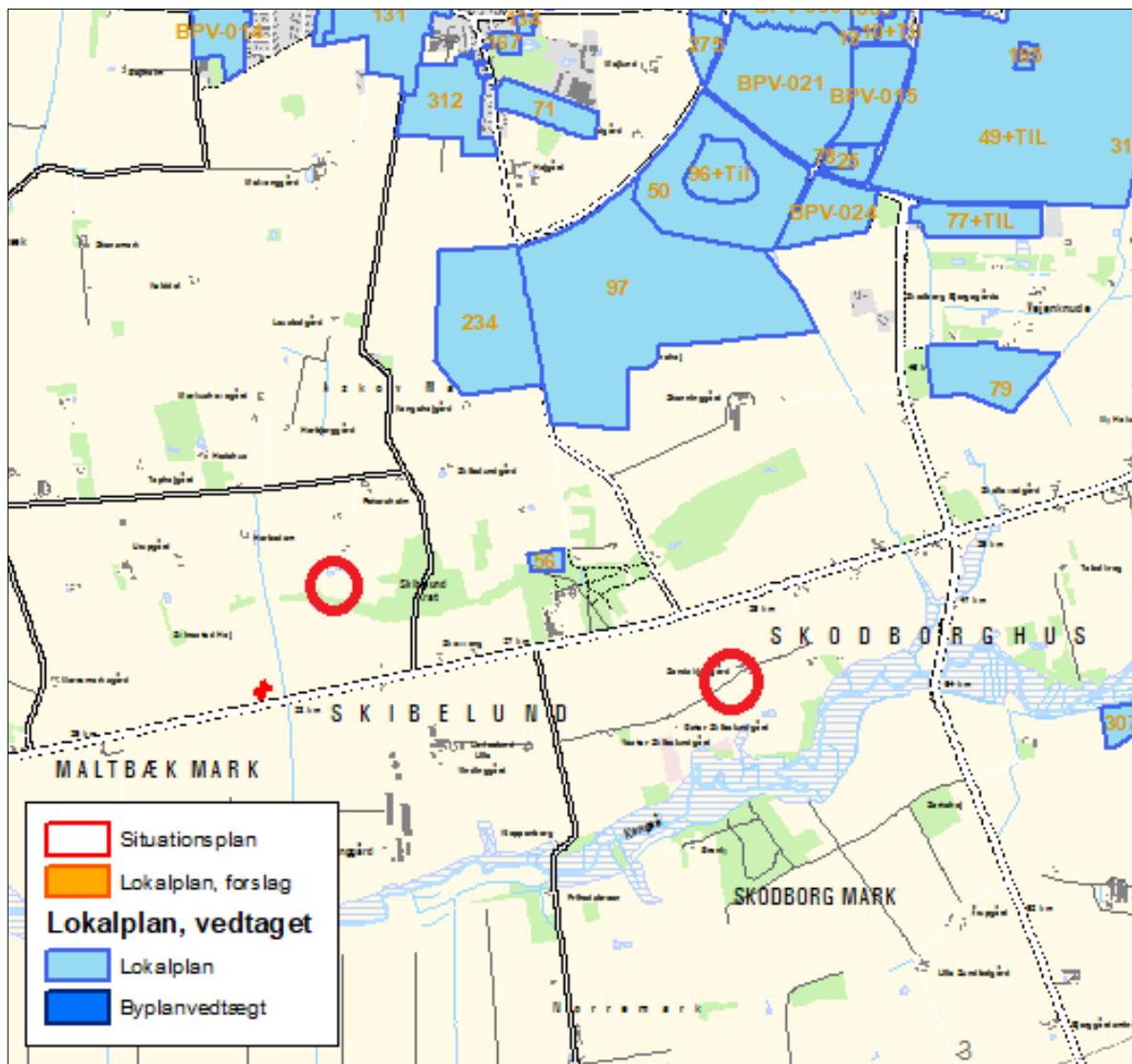

Figur 7. Husdyrbrugets placering. Cirklerne angiver læskurets placering ved mark 8-0/8-1 og mark 12-0.

Vejen Kommune vurderer, at risikoen for forurening og væsentlige gener for omgivelserne er begrænset, da anlæggets placering i forhold til husdyrbruglovens genegrænser er overholdt.

Lys

Ansøger oplyser følgende (i kursiv):

Det vil være begrænset, hvad der kommer af lys fra staldene, idet der kun er lys i dybstrøelsesstalden om natten.

Der stilles vilkår til at lys ikke må være generende udenfor ejendommens skel, samt brugen af evt. pladsbelysning for at undgå lysspredning de mørke timer.

Ejendommen ligger i et åbent landskab og i direkte tilknytning til Kongeåvejen, det er derfor vigtig at der ikke opsættes lys der kan generer trafikken. Da det drejer sig om, at der kun

er lys i en mindre lukke stald vurderer Vejen Kommune, at der med de stillede vilkår, ikke vil være væsentlige gener forbundet med ejendommens belysning.

Anvendelse af bedste tilgængelige teknik - BAT

Da ejendommens ammoniakniveau er under 750 kg N/år uden anvendelse af yderligere teknologi, stilles der ikke vilkår til anvendelse af bedst tilgængelige teknik i produktionen.

Vand og energiforbrug

Vandforsyningen til husdyrene sker fra egen boring, hvor der er en indvindingstilladelse på 3.000 m³. Indvindingstilladelsen til drikkevand til dyrene på ejendommen samt havevanding vurderes til umiddelbart at dække vandbehovet. Hvis det ikke er vand nok til dyrene kan I søge yderligere tilladelse ved Vejen Kommune.

Lugt

Lugt fra husdyrbrug stammer primært fra husdyrgødningen og i mindre omfang fra dyrene.

Beskyttelsen af naboerne i forhold til lugt fra husdyrbrug er fastsat i Husdyrgodkendelsesbekendtgørelsens bilag 3. Husdyrbruget skal overholde bestemte lugtgeneafstande, hvis længde afhænger af forskellige områders lugtfølsomhed. Eksempelvis vil beboere i landområder med tilknytning til landbrugserhverv oftest skulle have en højere tolerancetærskel end beboere i byområder. Det fremgår af reglerne, at dette beskyttelsesniveau, som udgangspunkt, er tilstrækkeligt til at sikre omgivelserne imod væsentlige lugtgener.

Lugtgeneafstandene beregnes i ansøgningssystemet efter to forskellige metoder, hhv. den ny lugtvejledning, der er beskrevet i "Vejledning om tilladelse og godkendelse af husdyrbrug", og FMK-vejledningen ("Vejledende retningslinjer for vurdering af lugt og begrænsning af gener fra stalde" udgivet af FMK, 2. udgave). Det er de længste beregnede lugtgeneafstande, der skal overholdes.

Beregningerne, som er udført i ansøgningskemaet, er vist i nedenstående tabel. I yderste højre kolonne står om genekriteriet er overholdt. Kolonnen vægtet gennemsnitsafstand viser, hvor langt der er fra husdyrbrugets anlæg til boliger og byzone. Kolonnen korrigeret geneafstand i ansøgt drift viser, hvor langt der skal være til nabo/samlet bebyggelse/by, for at husdyrbruget overholder lugtkravet.

Bebyggelse	Kumulation	Model	Ukorrigeret geneafstand	Korrigeret geneafstand	Vægtet gennemsnitsafstand	Genekriterie overholdt?
Enkelt bolig						
Kongeåvej 47	0	FMK	33,4 m*	33,4 m*	547 m	Ja
Kongeåvej 50	0	FMK	33,4 m*	33,4 m*	409,5 m	Ja
Samlet bebyggelse	0	FMK	59,4 m	59,4 m	2.354,4 m	Ja
Byzone	0	FMK	105,6 m	105,6 m	1.599,6 m	Ja

Tabel 4. Lugtgeneafstande for husdyrbruget (www.husdyrgodkendelse.dk). * Geneafstanden fra NY modellen er 0, selvom der er en faktisk lugt fra staldgruppen. Dette skyldes, at lugten er for lav til at lugtspredningen kan beregnes.

For kalve samt syge og kælvende dyr anses dybstrøelse som værende det bedste staldsystem. For at sikre begrænsede lugtgener stilles der krav om generel god hygiejne og hyppig udmugning, hvilket samtidig kan give en reduktion af kvælstoffordampning og begrænsning af fluegener.

Der stilles generelle vilkår til forebyggelse af lugtgener.

Husdyrbruglovens minimumskrav til afstande til nærmeste beboelser inden for de tre typer er overholdt, og Vejen Kommune vurderer derfor, at lugt fra staldene ikke vil give væsentlige gener for naboerne. Det forventes ligeledes ikke, at lugt fra ejendommens husdyrproduktion, opbevaring og udbringning af husdyrgødning, m.m. vil medføre lugtgener, der stiger til et niveau, som ikke bør accepteres for beboelser i det åbne land. Der henvises til reglerne i Husdyrgødningsbekendtgørelsen.

Transport

Ansøger oplyser følgende (i kursiv)

Til ejendommen er der tre indkørsler, som alle er fra Kongeåvej.



Figur 8. Til- og frakørselsforhold

Transporter forekommer i forbindelse med levering af foder, brændstof og andre forbrugstoffer. Der sker desuden transporter i forbindelse med afhentning af levende og døde dyr samt intern på bedriften. Endelig er der transporter i forbindelse med udbringning af husdyrgødning samt hjemtransport af afgrøder.

De fleste transporter er med husdyrgødning og afgrøder. Derfor er belastningen af antallet af transporter i en kort afgrænset periode i forbindelse med sæsonen for udbringning af gødning og høst. I højsæsonen kan det være nødvendigt med transporter i weekenden og uden for normal arbejdstid.

Andre transporter foregår normalt i dagtimerne og på hverdage. Afhentning af levende dyr kan dog ske døgnet rundt i henhold til slagteriets køreplaner.

Da der er tale om et mindre ekstensivt dyrehold vil der ganske få transporter.

Intern transport og trafik på ejendommen i forbindelse med til- og frakørsel vurderes ikke at medføre væsentlige gener for omgivelserne. Vilkår relateret til støj i forbindelse med til- og frakørsel (samt trafik på egen grund) stilles i afsnittet vedrørende støj.

Det er Vejen Kommunes vurdering, at der er gode adgangsforhold ved ejendommen i forbindelse med transport til og fra ejendommen.

Vejen Kommune vurderer på baggrund af det oplyste, at transporterne til og fra husdyrbrugets produktionsanlæg ikke vil være til væsentlig gene for nabobeboelser og omgivelserne i øvrigt, når de stillede vilkår overholdes.

Afgørelsen meddeles jf. Husdyrbrugloven, og der kan ikke stilles vilkår til trafik/kørsel på offentlig vej. Dette reguleres af færdselsloven.

Støj

Støjbelastning af naboer kan forekomme fra af- og pålæsning af dyr, levering og forarbejdning af foder, udmugning og bortkørsel/udbringning af fast husdyrgødning samt interne og eksterne transporter m.v.

Der er naturlig ventilation i stalden, så der vil ikke være støj herfra. Nærmeste nabo til ejendommen, hvor de primære støjkluder er placeret (opmagasinering af wrapballer og udmugning af staldanlæg), er placeret i en afstand af ca. 365 meter. Kommunen har samlet vurderet, at de omboende kan sikres mod væsentlige støjgener ved at stille vilkår om overholdelse af konkrete støjgrænser samt vilkår om, at der skal foretages målinger, såfremt der skulle opstå begrundet tvivl om, hvorvidt ejendommens drift kan leve op til de fastsatte grænser.

I Støjvejledningen⁵ anføres ingen grænseværdier for støjbelastningen fra virksomheder ved boliger i det åbne land. Til fastlæggelse af støjgrænser ved de nærmeste boliger i det åbne land har kommunen anvendt de grænseværdier, der gælder for områder med blandet bolig- og erhvervsbebyggelse.

⁵ Miljøstyrelsens vejledning nr. 5/1984 "Ekstern støj fra virksomheder".

Det vurderes, at støjgrænserne vil blive overholdt, da de fleste støjklender primært er i drift i perioden mellem kl. 07.00 og 18.00.

Der stilles generelle vilkår til overholdelse af støjgrænser samt vilkår om, at en beregning/måling af støjniveauet i omgivelserne kan kræves, såfremt tilsynsmyndigheden finder, at eventuelle klagen er velbegrandede.

Vilkår om støj og lavfrekvent støj gælder al støj fra landbrugsdrift på ejendommens bygningsparcel – ikke støj fra f.eks. markdrift.

Vibration og rystelse

Vibrationer og rystelser forekommer hovedsageligt i forbindelse med den daglige brug af traktorer og transportere til og fra ejendommen.

Brugen af traktorer vil normalt foregå i dagtimerne, men der skal også påregnes sæsonbestemt arbejde f.eks. ved ensilering, høst og forårs- og efterårsarbejde i marken.

Det vurderes, at vibrationer og rystelser vil blive overholdt, da de fleste kilder primært er i drift i perioden mellem kl. 07.00 og 18.00.

Der stilles generelle vilkår til overholdelse af vibrationsgrænser⁶ samt vilkår om, at en beregning/måling af vibrationsniveauet i omgivelserne kan kræves, såfremt tilsynsmyndigheden finder, at eventuelle klager er velbegrandede.

Vilkår for vibrationer gælder al vibration fra landbrugsdrift på ejendommens bygningsparcel – ikke vibrationer fra markdrift.

Skadedyr

Ansøger oplyser følgende (i kursiv):

For at bekæmpe skadedyr som kan være til gene for selve ejendommen foretages regelmæssig bekæmpelse af fluer, rotter og mus. Alle udendørs arealer samt områder omkring foderopbevaring holdes ryddeligt og rent.

Fluer kan bekæmpes med godkendte fluebekæmpelsesmidler i et begrænset, nødvendigt omfang og de til enhver tid nyeste retningslinjer fra Aarhus Universitet, Institut for Agroøkologi følges.

Der forebygges mod fluegener ved, at stald og lager tømmes for husdyrgødning i sommerhalvåret.

Rottebekæmpelse sker via kommunal ordning.

Fluer kan være til stor gene for naboer. Der er flere typer af fluer, som kan give gener, hvor nogle kan komme fra stalde med dyr/gødning og andre kan komme fra naturområder. For fluer, som stammer fra stalde gælder, at de primært vil holde sig hér – kun nogle få vil søge ud i området omkring ejendommen. Det er især fluer fra oplag af gødning, som giver fluer, der søger til huse (herunder naboer), hvor de søger føde.

⁶ Miljøstyrelsens vejledning nr. 9 af 1997 "Lavfrekvent støj, infralyd og vibrationer i eksternt miljø".

For at sikre at gener fra fluer, der stammer fra stalde/gødning, begrænses, er det vigtigt, at fluer især bekæmpes på larvestadiet. Vejen Kommune stiller derfor vilkår om, at fluer skal bekæmpes i overensstemmelse med retningslinjer fra Aarhus Universitet, Institut for Agroøkologi.

Rotter er man forpligtet til at bekæmpe da de kan overføre sygdomme, æde foder, samt ødelægge bygninger og kloaksystemer. Enhver der opdager rotter, har pligt til at anmelde det til kommunen.

Derudover er alle forpligtet til at forebygge rotter ved at:

- forsøge at lukke af til kornkamre for så vidt muligt at mindske rotternes adgang til dem og at fjerne foderrester generelt
- holde rent og ryddeligt omkring ejendommens bygninger og foderopbevaringspladser, så der ikke er så mange gemmesteder samt eventuelt fjerne beplantning ved bygninger
- lukker huller i sokler, omkring rør og ved porte

Vejen Kommune vurderer på baggrund af det oplyste, at der efter projektets gennemførelse med de stillede vilkår, ikke vil ske en væsentlig opformering af fluer eller rotter på husdyrbruget, og at ejendommens skadedyrsbekæmpelse vil være tilfredsstillende.

Støv

Støv kan være generende for omgivelserne. Der kan være flere kilder til støvgener.

Ansøger oplyser, at i forbindelse medhåndtering af dyrenes strøelse (halm) kan forekomme støv på ejendommen.

Der forventes ingen væsentlige problemer med støv fra husdyrbruget. Der henvises dog til god landmandspraksis, således at al transport til og fra bedriften foregår ved brug af hensynsfuld og effektiv kørsel mht. udnyttelse af kapacitet.

Vejen Kommune vurderer, at eventuel støvafgivelse fra produktionsanlægget eller læskurene ikke vil medføre væsentlige gener ved nabobeboelser og uden for bedriftens arealer i øvrigt.

Der fastsættes vilkår om, at driften ikke må medføre væsentlige støvgener.

Husdyrgødning og opbevaringsanlæg

Husdyrbruget skal have den nødvendige opbevaringskapacitet til opbevaring af husdyrgødning, rengøringsvand og vandspild i forbindelse med husdyrproduktionen samt overfladevand.

Der er følgende opbevaringsanlæg på ejendommen:

Opbevaringsanlæg	Opførelsesår	Kapacitet m ³
Møddingsplads	-	103 m ³
Ajlebeholdere	-	30 m ³

Tabel 5. Oversigt over opbevaringsanlæg.

Ansøger har oplyst, at der normalt ikke opbevares dybstrøelse på møddingspladsen eller i markstak. Dybstrøelsen udmuges ca. en gang om året hvor det udbringes direkte på marken.

I forbindelse med tilsyn på ejendommen i 2020, har ansøger oplyst, at møddingspladsen udelukkende anvendes til fast husdyrgødning fra bindestalden. Ansøger har forklaret, at der udmuges to gange dagligt med trillebør. Derudover stakkes gødningen sammen med maskine ca. én gang om ugen.

Dybstrøelse fra heste lægges ikke på møddingspladsen, men tilføres i stedet kreaturenes dybstrøelsesmåtte. Dybstrøelsesmåtten udmuges én gang om året og ligger højst 2-3 dage på møddingspladsen inden det udbringes i marken.

Der er tilstrækkelig opbevaringskapacitet til husdyrbrugets faste husdyrgødning.

En begrænset mængde ajle fra bindestalden ledes til ajlebeholdere.

Vejen Kommune vurderer, at ejendommen håndterer og opbevarer fast husdyrgødning forsvarligt og efter gældende retningslinjer.

Såfremt der foretages ændringer, som har indflydelse på kapaciteten, skal der indsendes en opgørelse herover til kommunen.

Rest-, spildevand og overfladevand

Der skelnes mellem følgende former for spildevand:

- Rengøringsvand og overfladevand, der kommer i forbindelse med husdyrgødning, som ledes til opbevaringsbeholder for flydende husdyrgødning.
- Overfladevand fra tage og udendørsarealer, som ikke kommer i forbindelse med husdyrgødning, og derfor må ledes til drænen for regnvand eller udsprinkles⁷ efter forudgående tilladelse.
- Sanitært spildevand, som ledes til septiktank eller offentlig kloakering.

Ansøger oplyser, at spildevand fra bedriften består af:

- Overfladevand fra møddingsplads og befæstede arealer
- Tagvand
- Staldvask

Der er intet sanitært spildevand fra driftsbygninger.

Overfladevand fra befæstede arealer og møddingsplads ledes til opsamlingsbeholder.

Tagvand nedsives på ejendommen.

Der forventes ingen stigning i spildevandsmængden som følge af at ejendommen godkendes efter stipladsmodellen.

⁷ Landbrugets byggeblad nr. 103.09-05 om Udenomsfaciliteter – udsprinkling af ensilagesaft og restvand.

Det vurderes, at Husdyrgødningsbekendtgørelsens generelle krav til håndtering af spildevand, samt de stillede vilkår, er tilstrækkelige til at beskytte omgivelserne mod forurening fra spildevand.

Kemikalier og affald

På ejendommen anvendes der olie i form af dieselolie og smørelie. Dieselolie anvendes til landbrugsmaskinerne i forbindelse med markarbejdet. Dieselolien opbevares i maskinhus i overjordisk tank på 1.200 liter fra 1997. Tanken er placeret i oliegrav. Smørelie anvendes til traktorer og maskiner, og opbevares i tromler i maskinhus, de er ligeledes placeret i oliegrav. Olieaffald afleveres på den kommunale modtagestation eller afhentes af godkendt firma.

På ejendommen anvendes der kemikalier. Hovedsagligt i form af pesticider og rengøringsmidler. Det er minimalt hvad der anvendes af rengøringsmidler. Ved vask af stalde anvendes iblødsætning og højtryksrensere. Andre former for kemikalier der er klassificerede og mærket som giftige eller meget giftige opbevares i aflåst kemikalierum i maskinhus. Nødvendige rengøringsmidler/kemikalier bruges op i ejendommens drift, hvorved der normalt ikke er kemikalieaffald til bortskaffelse. Hvis reglerne ændres så et kemikalie, der tidligere har været benyttet på ejendommen, bliver ulovligt at bruge, bortskaffes eventuelle rester hurtigst muligt til Kommunal Modtagestation.

Pesticider opbevares i aflåst kemikalierum i maskinhus. Vask og påfyldning af sprøjte sker på møddingsplads, hvorfra der er afløb til opsamlingstank. Påfyldning af sprøjten sker så der ikke er risiko for tilbageløb til vandforsyningen. Nødvendige pesticider bruges op i ejendommens drift, hvorved der normalt ikke er pesticidaffald til bortskaffelse. Hvis reglerne ændres så et pesticid, der tidligere har været benyttet på ejendommen, bliver ulovligt at bruge, bortskaffes eventuelle rester hurtigst muligt til Kommunal Modtagestation.

I den daglige drift vil der være en række affaldsprodukter til bortskaffelse via kommunale ordninger og modtagestationer. Affaldet tilstræbes opbevaret og bortskaffet i overensstemmelse med affaldsregulativerne for Vejen Kommune. Dagrenovation samt pap og papir fra bedriften fyldes i affaldscontainer. Dagrenovation tømmes hver 14. dag via den kommunale ordning og genbrugsbeholder tømmes en gang månedlig. Forbrændingsegnet affald fra produktionen opbevares i maskinhus, og afleveres på den kommunale modtagestation løbende. Ikke forbrændingsegnet affald (f.eks. eternit, glaserede fliser og tegl, imprægneret træ o.l.). Normalt forefindes der ikke "ikke forbrændingsegnet affald" på ejendommen, men i tilfælde af den type affald opstår, så bortskaffes det til kommunal genbrugsplads. Eventuelt jernaffald bortskaffes til skrothandler. Øvrigt farligt affald som f.eks. lysstofrør, el-sparepærer, oliefiltre, batterier eller spraydåser indsamles i maskinhus. Brugte batterier tages ofte med retur af leverandør. Andet leveres til kommunal modtagestation.

Døde dyr opbevares overdækket på plads ved møddingsplads. Placeringen af afhentningsstedet ligger ugeneret i forhold til nabobeboelser og forbipasserende. Døde dyr tilmeldes til afhentning af DAKA senest 24 timer efter dødsfaldet er konstateret.

Der stilles vilkår om, at håndtering af brændstof skal foregå sådan, at der ikke opstår risiko for forurening af jord og grundvand.

For at forebygge spild og forurening som følge af oplag af olie og kemikalier, stilles der vilkår til opbevaring og bortskaffelse.

Opbevaring og afhentning af selvdøde og aflivede dyr reguleres af "Bekendtgørelse om opbevaring af døde dyr"⁸.

Vejen Kommune gør opmærksom på, at bortskaffelse af affald fra ejendommen skal ske i overensstemmelse med Regulativ for Erhvervsaffald og Affaldsbekendtgørelsen.

Vejen Kommune vurderer, at håndtering af affald sker på forsvarlig vis, og der stilles ikke skærpede vilkår.

Risici

Ansøgningens redegørelse for begrænsning af gene/forurening ved eventuelle uheld er behandlet herunder.

Redegørelse for mulige uheld: Umiddelbare risici for uheld i forbindelse med driften, der kan medføre en øget forurening, vil være: brand, uheld med eller spild af kemi eller olie.

Kontrol med gødningsmængder, gødningsanvendelse, antal dyr etc. udføres efter gældende lovkrav (gødningsregnskab og husdyrindberetning) og kontrolleres af Landbrugsstyrelsen. Anvendelse og udarbejdelse af mark-/gødningsplaner er et styringsredskab der sikrer, at afgrøderne gødes efter behov, at gødning tilføres markerne når vejret tillader det så næringsstofudledningen til det omgivende miljø minimeres.

Minimering af risiko for uheld: Hvis der sker spild af olie under påfyldning, eller hvis det der sker, ikke umiddelbart kan fjernes ved afgravning eller ved brug af sugemateriale (savsmuld eller grus), vil både Alarmcentral (tlf. 112) og Miljøvagt blive kontaktet.

Hvis der er mistanke om, at olie eventuelt kan sive ud af tanken, vil tanken blive tømt for olie. Såfremt det drejer sig om en mængde, som ejer ikke selv har mulighed for at fjerne, vil enten brandvæsenet eller en slamsuger, der må tage imod olieaffald, blive kontaktet, så tanken kan blive tømt. Såfremt der er sket spild, der ikke kan fjernes, vil både Miljøvagten og Alarmcentralen (tlf. 112) blive kontaktet.

Der opbevares kemikalier på ejendommen i aflåst rum på fast bund.

Minimering af gene og forurening ved uheld: Ved driftsuheld, hvor der er sket, eller hvor der er fare for at ske en større forurening af omgivelserne, vil alarmcentralen straks blive kontaktet på tlf.: 112.

⁸ Fødevareministeriet, Bek. nr. 558 af 01.06.2011.

Ejendommens påvirkning af beskyttet natur – ammoniak

Før der meddeles tilladelse eller godkendelse af husdyrbrug efter § 16 i Husdyrbrugloven, skal der foretages en vurdering af, om projektet i sig selv, eller i forbindelse med andre planer og projekter, kan påvirke et Natura 2000-område og Bilag IV-arter væsentligt, jf. Habitatbekendtgørelsen⁹. I så fald skal der foretages en nærmere konsekvensvurdering af projektets virkninger under hensyntagen til bevaringsmålsætningen for de pågældende områder. Viser vurderingen, at projektet vil skade det internationale naturbeskyttelsesområde (dvs. de arter og naturtyper, området er udpeget for at beskytte), kan der ikke meddeles tilladelse eller godkendelse til det ansøgte, jf. "Waddenzee-dommen"¹⁰.

Påvirkninger vurderes fra ejendommens anlæg op til Natura 2000-områder og på såkaldte kategori 1, 2 og 3 naturområder.

Det er fastsat i Husdyrbrugloven, at et husdyranlæg ikke må etableres, udvides eller ændres, hvis det ligger mindre end 10 m fra kategori 1 eller 2 naturområder. Derudover er der krav til maksimal tilladt ammoniakdeposition på naturområder i kategori 1 og 2 samt et generelt beskyttelsesniveau for kategori 3 naturområder.

Påvirkning af kategori 1 naturområder

For naturområder i kategori 1 (ammoniakfølsomme naturtyper indenfor Natura 2000-områder) gælder, at totalbelastningen i naturområdet ikke må overskride fastlagte beskyttelsesniveauer, som afhænger af antallet af øvrige husdyrbrug, som har en ammoniakemission mellem 150 kg N og 5.000 kg N indenfor 2.500 m fra naturarealet.

Nærmeste Natura 2000-område er nr. 91 (habitatområde nr. 80) – Kongeåen - ca. 800 m syd for ejendommen på Kongeåvej 48 og potentielt ned til 30 meter syd for et opstillet læskur på mark 12-0.

⁹ Habitatbekendtgørelsen, Bek. nr. 1595 af 06.12.2018.

¹⁰ Waddenzee-dommen fra EF-Domstolen, sag nr. C-127/02



Figur 10. Kategori 1 naturområder ved anlægget. Den røde cirkel markerer mark 12-0, hvor læskuret kan blive opstillet.

Nedenstående tabel viser de kategori 1 naturområder, der påvirkes med ammoniak fra husdyrbruget.

Nr.	Naturtype	Afstand fra anlæg	Totalbelastning (kg N/ha/år)
1	Mose (RIGKÆR)	Ca. 900 m syd for ejendommen.	0,0

Tabel 6. Beskyttede kategori 1 naturområder.

Der er ikke udført beregninger til naturtyperne ved mark 12-0 da ansøgningsystemet kun kan beregne ammoniakemission fra fast placerede anlæg med husdyr. Systemet kan ikke beregne en ammoniakemission fra flytbare læskure. Naturtyperne ved sådanne læskure er alene beskyttet af afstandskravene i husdyrbruglovens § 7. Afstandskravet på 10 meter er overholdt.

Da ammoniakdepositionen fra det faste anlæg jf. ovenstående tabel er under 0,2 kg N/ha/år, er det fastsatte beskyttelsesniveau mht. ammoniak overholdt, uanset hvor mange andre husdyrbrug, der påvirker naturtypen.

Påvirkning af kategori 2 naturområder

For naturområder i kategori 2 (§ 7 arealer udenfor Natura 2000-områder) gælder, at totalbelastningen i naturområderne ikke må overskride 1,0 kg N/ha/år. § 7 arealer er højmoser, lobeliesøer samt heder større end 10 ha og overdrev større end 2,5 ha.

Der er ingen kategori 2 natur i nærheden. Nærmeste kategori 2 natur er et overdrev, der ligger mere end 3,5 km sydvest for ejendommen på Kongeåvej 48. På grund af afstanden vurderer Vejen Kommune, at der ikke sker nogen væsentlig påvirkning af naturtypen, og der er ikke behov for at stille skærpede vilkår for at begrænse ammoniakdepositionen på naturtypen.

Påvirkning af kategori 3 naturområder

Kommunen skal jf. Husdyrgodkendelsesbekendtgørelsen foretage en konkret vurdering af, om der forekommer andre naturarealer end ovennævnte ammoniakfølsomme naturtyper i kategori 1 og 2, som kan blive påvirket af ammoniakfordampningen fra ejendommens anlæg. Disse benævnes kategori 3 naturområder.

For naturområder i kategori 3 gælder, at kommunen skal tillade merdepositioner på 1,0 kg N/ha/år på naturtyperne. Kommunen kan efter en konkret vurdering tillade merdepositioner på mere end 1,0 kg N/ha/år. Kategori 3 natur er ammoniakfølsomme skove samt § 3 beskyttede heder, mose og overdrev, som ikke er omfattet af kategori 1 og 2 natur.

Derudover fremgår det af § 3 i Naturbeskyttelsesloven¹¹, at der ikke må foretages en ændring i tilstanden af søer (>100 m²), vandløb, heder, ferske enge, strandenge, overdrev, moser og lignende.

Naturtyperne er vist i nedenstående tabel og figur.

Nr.	Naturtype	Merbelastning (kg N/ha/år)
2	Egekrat (Ammoniakfølsom skov)	0,1
3	Overdrev	0,1
4	Overdrev	0,0
5	Eng (§ 3)	0,0

Tabel 7. Beskyttede kategori 3 og § 3 naturområder.

¹¹ Naturbeskyttelsesloven, LBK nr. 240 af 13/03/2019.

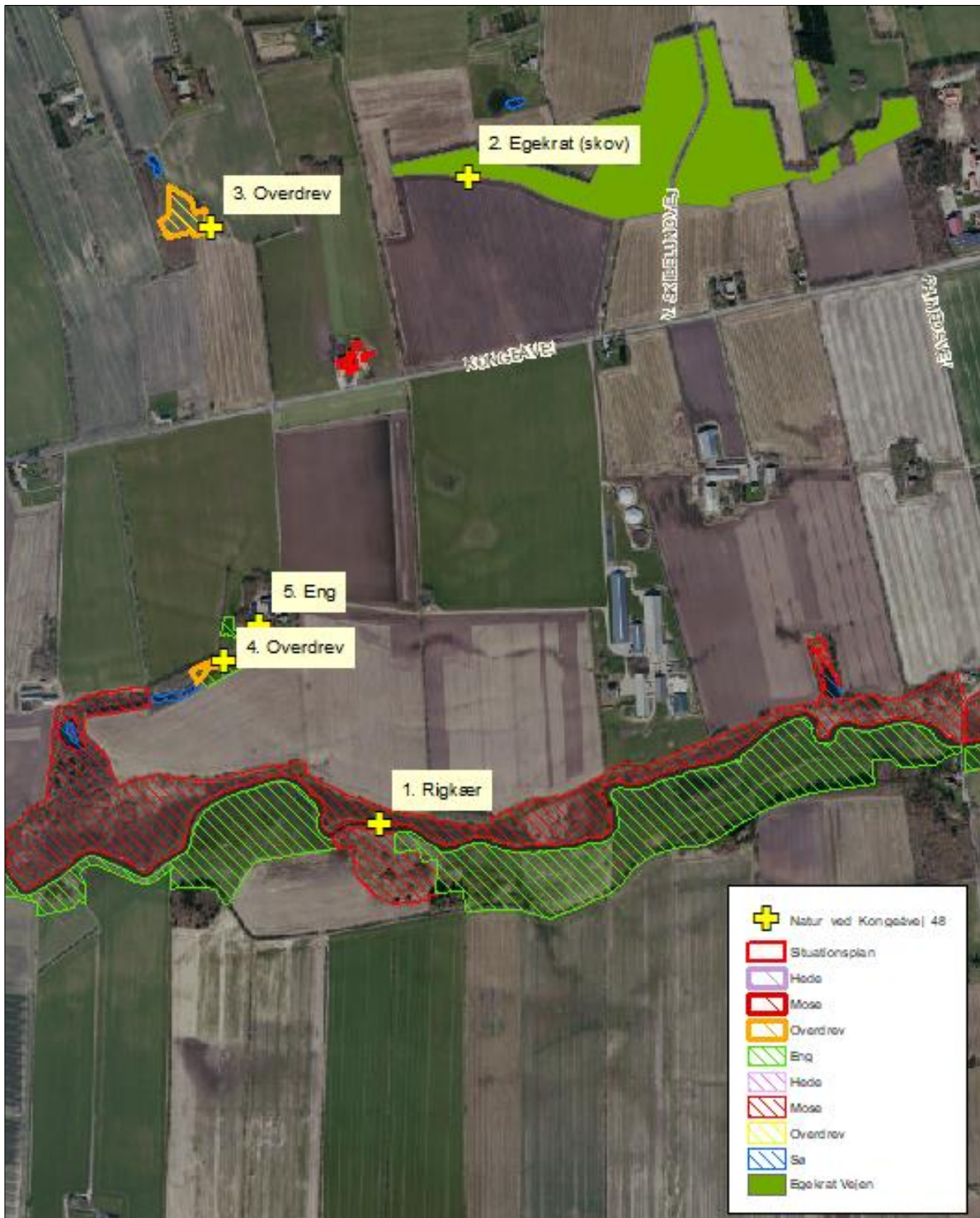

Figur 11. Kort over kategori 3 samt § 3 natur ved anlægget.

Merbelastningen til områderne er beregnet til mellem 0,0 kg N/ha/år og 0,1 kg N/ha/år og ligger således under beskyttelsesniveauet på 1,0 kg N/ha/år i merbelastning. Der er ikke foretaget beregninger af ammoniakdeposition til øvrige naturarealer, da Vejen Kommune vurderer, at naturarealer, der ligger længere væk end de i tabellen nævnte naturarealer, ikke vil blive belastet med over 1,0 kg N/ha/år.

Der sker således ikke nogen væsentlig påvirkning af naturtyperne, og Vejen Kommune vurderer, at der ikke er behov for at stille skærpede vilkår for at begrænse ammoniakdepositionen på naturtyperne.

Der er registreret enkelte søer i nærheden af anlægget (se ovenstående figur). Det vurderes, at den primære risiko for næringsstofpåvirkning af søerne er tilførsel af fosfor via overfladeafstrømning fra de omkringliggende arealer, mens påvirkningen fra luftbåren ammoniak ikke vil være af betydning. Vejen Kommune vurderer derfor, at der ikke er grund til at stille skærpede vilkår til ammoniakreduktionen i forbindelse med påvirkning af søerne.

Bilag IV-arter, artsfredninger og rødlistearter

En række dyr og planter, der er omfattet af habitatdirektivets bilag IV, kan have levested, fødesøgningsområde eller sporadisk opholdssted omkring landbrugsejendomme. På baggrund af rapport fra DMU¹² samt Vejen Kommunes øvrige kendskab vurderes umiddelbart, at der kan være vandflagermus, sydflagermus, troldflagermus, pipistrelflagermus, odder, markfirben, stor vandsalamander, spidssnudet frø og grøn mosaikgoldsmed.

Heraf er troldflagermus, vandflagermus og odder omfattet af den danske rødliste som sårbare.

Flagermus benytter ofte hulheder i træer eller huse som opholdssted om dagen og under vinterdvalen. Føden består af insekter, som fanges i luften nær vådområder, marker, skove og levende hegn. De enkelte arter af flagermus har forskellige præferencer mht. fødesøgningsområde. Der er ingen registreringer af flagermus nær ejendommens anlæg, men det kan ikke udelukkes, at én eller flere arter kan raste eller yngle i området.

De resterende bilag IV-arter opholder sig ikke på ejendommen, men i det åbne land, derfor er de ikke beskrevet yderligere.

Vejen Kommune har ikke kendskab til andre registreringer af planter og dyr, som er omfattet af artsfredninger eller optaget på nationale eller regionale rødlistes i nærheden af husdyrbrugets anlæg, men en række af arterne vil med stor sandsynlighed forekomme i området.

Under forudsætning af, at eventuelle stillede vilkår i afsnittene "Ejendommens påvirkning af beskyttet natur – ammoniak" overholdes, vurderer Vejen Kommune, at driften af ejendommen ikke vil have negativ indflydelse på ovennævnte arter, da der ikke ændres på vandhuller, fortidsminder, sten- og jorddiger eller andre potentielle levesteder for padder eller krybdyr. Der fjernes ikke gamle bygninger eller fældes store træer, der kunne være levested for flagermus. Der sker med andre ord ikke fysiske ændringer i forbindelse med projektet, der kan være til skade for bilag IV-arter.

I henhold til Habitatbekendtgørelsens § 11¹³ og de stillede vilkår, vurderer Vejen Kommune, at udvidelsen ikke vil medføre en forøget påvirkning af de nævnte bilag IV- og rødlistearter eller deres levesteder.

¹² Faglig rapport nr. 635 og nr. 322 fra Danmarks Miljøundersøgelser.

¹³ Bek. nr. 1595 af 06.12.2018, "Udpegning og administration af internationale beskyttelsesområder samt beskyttelse af visse arter".

3 Lovformalia m.m.

Del 3 omhandler forhold omkring høring og offentliggørelse samt varighed, restbeskyttelse, udnyttelse og ophør af bedriften.

Oplysninger om ejendom og husdyrbrug

Ejendomsnummer	5750026257
Matrikelnummer	34a, Maltbæk By, Malt
CVR	12277601
CHR	45439
Ejendommens ejer	Karsten Duus Jensen
Husdyrbrugets ejer	Karsten Duus Jensen
Husdyrbrugets kontaktperson	Karsten Duus Jensen

Forudgående inddragelse af offentligheden

Inddragelse af offentligheden er sket ved annoncering på kommunens hjemmeside den 2. februar 2021. Der er ikke kommet henvendelser fra øvrige borgere eller interesseorganisationer i denne sag.

Høring af udkast

Udkastet til afgørelsen har været sendt i høring i 30 dage fra den 24. marts 2021 til 24. april 2021 hos ansøger, konsulent naboer og partner.

Konsulent: Nina Laudal Jensen, SAGRO

Parter:

Orientering af naboer er sket indenfor konsekvenszonen på 108 meter. Samt naboer ved mark 8-0, 8-1 og 12-0

Gl. Skolevej 3, 6600 Vejen

Gl. Skolevej 5, 6600 Vejen

Kongeåvej 41, 6600 Vejen

Indkomne høringsbidrag og kommunens vurdering

Der er indkommet høringsbidrag fra ansøger Karsten Duus (*i kursiv*):

Jeg har følgende hørings svar til udkastet`s side 26, hvor jeg efter tredje afsnit ønsker indføjet følgende tekst:

"Da møddingspladsen kun benyttes til fast husdyrgødning fra bindestald, og på baggrund af den ovenfor beskrevne praksis, er der ikke krav om overdækning af møddingspladsen."

Jeg henviser i den forbindelse til Miljøtilsynsrapporten dateret den 8. december 2020 [sag.nr. 20/19397](#), som er udarbejdet på baggrund af Basistilsyn foretaget den 30. november 2020.

På side 4 sidste afsnit fremgår, at overdækning af møddingspladsen ikke er et krav. Dette vil jeg gerne have præciseret i den endelige godkendelse.

Vejen Kommunes svar:

Krav til overdækning af møddingsplads er præciseret i loven. Med det staldsystem og praksis der benyttes i dag på din ejendom, så er det ved tilsynet vurderet, at det ikke er nødvendigt at overdække møddingen.

Da både praksis og lovgivningen kan ændre sig, så kan vi ikke skrive det ind i denne tilladelse.

Så længe lovgivningen eller praksis ikke ændre sig, så kan du fortsætte med ikke at overdække møddingen.

Offentliggørelse af afgørelse og orientering til modtagere

Kommunens afgørelse er offentliggjort på kommunens hjemmeside torsdag den 29. april 2021.

Kopi af afgørelsen er sendt til parter og interessenter, der har anmodet om høringsudkast og haft kommentarer hertil samt organisationer og myndigheder, der fremgår af nedenstående liste.

Der kan klages over kommunens afgørelse til Miljø- og Fødevarerklagenævnet senest 27. maj 2021 jf. vedlagte klagevejledning (bilag 1).

Kopimodtagere af afgørelsen

Embedslægerne i Region Syddanmark, sesyd@sst.dk

Danmarks Sportsfiskerforbund, Skyttevej 4, 7182 Bredsted post@sportsfiskerforbundet.dk

Danmarks Fiskeriforening, Nordensvej 3, Taulov, 7000 Fredericia mail@dkfisk.dk

Ferskvandsfiskeriforeningen for Danmark, Formand Niels Barslund, Vormstrupvej 2, 7540 Haderup nb@ferskvandsfiskeriforeningen.dk

Danmarks Naturfredningsforening, Masnedøgade 20, 2100 København Ø dnvejen-sager@dn.dk

Det Økologiske Råd, Blegdamsvej 4B, 2200 København N husdyr@ecocouncil.dk

Friluftsrådet, Scandiagade 13, DK-2450 København SV. Lokalafdeling: Friluftsrådet for Trekantområdet, att. Bent Holgersen, Hvedevænget 30, 6600 Vejen, holgersen@vejen-net.dk

Dansk Ornitologisk forening, Vesterbrogade 140, 1620 København V, lokalkontoret vejen@dof.dk

Museet på Sønderskov, post@sonderskov.dk

Udnyttelse af afgørelse

Afgørelsen er blandt andet givet på vilkår, der regulerer de landskabelige værdier (vilkår nr. 3). Derfor må den først udnyttes efter klagefristens udløb jf. Husdyrbrugloven. En eventuel klage har derefter opsættende virkning, og du kan først udnytte tilladelsen, når klagenævnet har truffet endelig afgørelse i sagen.

Tilladelsens varighed og retsbeskyttelse

I Husdyrbrugloven gives der 6 års udnyttelsesfrist.

Efter den fastsatte udnyttelsesfrist gælder det, at hvis miljøtilladelsen ikke udnyttes (helt eller delvist) i 3 på hinanden følgende år, bortfalder den del, som ikke har været udnyttet i de seneste 3 år (kontinuitetsprincippet).

Produktionsarealet er udnyttet, når 25 % af arealet er driftsmæssigt udnyttet, dvs. at der går mindst 50 % af det mulige antal dyr inden for rammerne af dyrevelfærdskravene.

Med denne afgørelse følger 8 års retsbeskyttelse. Dette betyder, at vilkårene inden for denne periode kun kan ændres, hvis der fremkommer nye oplysninger om forureningens skadelige virkning, hvis forureningen medfører skadevirkninger, der ikke kunne forudses da afgørelsen blev meddelt, eller hvis forureningen i øvrigt går ud over det, som blev lagt til grund. Der henvises til reglerne i Husdyrbrugloven.

Husdyrbrugets ophør

Vejen Kommune stiller vilkår om, oprydning og bortskaffelse af affald ved ophør af bedriften. Herunder at der skal træffes de nødvendige foranstaltninger for at undgå forureningsfare, dvs. alle opbevaringsanlæg skal tømmes og rengøres, og ejendommen skal fremgå i miljømæssig god stand.

Ved eventuelt ophør af produktionen, vil der efter Vejen Kommunes opfattelse ikke ske en væsentlig indvirkning på miljøet fra produktionsanlægget hvis:

- Staldanlæg samt husdyrgødnings- og foderopbevaringsanlæg tømmes og rengøres grundigt.
- Miljøfarligt affald bortskaffes efter de til enhver tid gældende regler.

Øvrige forhold

Byggeri, vandindvinding og spildevandsafledning

Projektet indeholder placering af kalvehytter på mark, og der skal derfor indsendes byggeansøgning til Vejen Kommune via www.bygogmiljoe.dk.

Ejer skal selv sikre, at ændret bygningsanvendelse bliver registreret i BBR. BBR-afdelingen kan evt. kontaktes på teknik@vejen.dk.

Såfremt vandforbruget stiger, og der anvendes egen boring, skal der indsendes ansøgning om indvindingstilladelse til Vejen Kommune.

Der kan være andre forhold, der skal søges om ved Vejen Kommune.

Bilagsoversigt

1. Klagevejledning.

Bilag 1.

Klagevejledning, jf. "Lov om miljøgodkendelse mv. af husdyrbrug" nr. 1572 af 20.12.2006.

Hvilke afgørelser, tilladelser og miljøgodkendelser kan påklages

Alle afgørelser, der er truffet af kommunen med hjemmel i "Lov om miljøgodkendelse mv. af husdyrbrug" eller regler, der er fastsat med hjemmel i loven, kan jf. § 76 påklages til Miljø- og Fødevareklagenævnet.

Hvem kan klage

Klageberettiget er enhver med væsentlig interesse i sagens udfald, miljøministeren samt visse landsdækkende organisationer, jf. §§ 84-87.

Til hvem skal der klages

Der skal klages via den elektroniske klageportalen. Se vejledning på www.naevneneshus.dk. Miljø- og Fødevareklagenævnet skal som udgangspunkt afvise en klage, der kommer uden om Klageportalen, hvis der ikke er særlige grunde til det. Hvis du ønsker at blive fritaget for at bruge Klageportalen, skal du sende en begrundet anmodning til den myndighed, der har truffet afgørelse i sagen. Myndigheden videresender herefter anmodningen til Miljø- og Fødevareklagenævnet, som træffer afgørelse om, hvorvidt din anmodning kan imødekommes.

Klagefrist

Klagen skal være indgivet senest 4 uger efter, at afgørelsen, tilladelsen eller miljøgodkendelsen er meddelt. Er afgørelsen offentligt bekendtgjort f.eks. ved annoncering, regnes klagefristen fra bekendtgørelsen, jf. § 79. En klage anses for at være indgivet, når den er tilgængelig for Vejen Kommune i Klageportalen.

Gebyr

Det er en betingelse for Miljø- og Fødevareklagenævnets behandling af en klage, at den, der klager, indbetaler et gebyr. Gebyret er på 900 kr. for private og 1.800 kr. for virksomheder og organisationer (2016 niveau, gebyret indeksreguleres hvert år). Gebyret betales enten direkte med betalingskort eller der sendes en opkrævning. Miljø- og Fødevareklagenævnet vil ikke påbegynde behandlingen af klagen, før gebyret er modtaget. Vejledning om gebyrordningen kan findes på nævnets hjemmeside (www.naevneneshus.dk). Gebyret tilbagebetales, hvis den, der klager, får helt eller delvis medhold i klagen.

Domstolsprøvelse

Hvis afgørelsen ønskes indbragt for domstolene, skal dette ske inden 6 måneder efter, at afgørelsen er offentliggjort, jf. § 90.

Opsættende virkning

En klage over en afgørelse har ikke opsættende virkning på retten til at udnytte tilladelsen eller miljøgodkendelsen, medmindre Miljø- og Fødevareklagenævnet bestemmer andet. Tilladelsen/godkendelsen må ikke udnyttes, hvis den indeholder placering af driftsbygninger væk fra de øvrige driftsbygninger, jf. § 81. Dette vil være angivet i afgørelsen. Udnyttelse af en tilladelse eller miljøgodkendelse kan kun ske under opfyldelse af vilkårene, som er fastsat i tilladelsen eller miljøgodkendelse.