



Henrik Søgaard
Hostrupvej 2
6800 Varde

Teknik og Miljø

Bytoften 2, 6800 Varde

79946140

**Afgørelse om ikke godkendelsespligtig ændring på Hostrupvej 2,
6800 Varde**

17-03-2021

Varde Kommune har afgjort, at husdyrbruget på Hostrupvej 2, 6800 kan ændres, således at kalvevogne til småkalve med et produktionsareal på i alt 60 m² dybstrøelse fremover kan være fast placeret på en eksisterende plansilo. Samtidig reduceres et eksisterende dybstrøelsesareal til småkalve i en eksisterende staldbygning med 60,5 m².

Ann Rolighed Thygesen

Direkte tlf.: 79946140

Journalnr.: 2596/21

Sagsnr.: 21/267

Varde Kommune betragter ændringen som bagatelagtig, og træffer derfor afgørelse om, at ændringen kan gennemføres uden at det udløser krav om miljøgodkendelse efter husdyrbruglovens § 16a.

Offentliggørelse

Offentliggørelse af afgørelsen sker på Digital MiljøAdministration <https://dma.mst.dk/> under "offentliggørelser" den 17. marts 2021.

Lovgrundlag

Ifølge husdyrbrugloven (Lovbek. nr. 520 af 1. maj 2019) er der som hovedregel godkendelsespligt, når et tidligere miljøgodkendt husdyrbrug foretager ændringer eller udvidelser, der medfører forøget forurening eller andre påvirkninger på miljøet. Der er dog visse undtagelser, herunder bagatelagte ændringer.

Klagevejledning

Afgørelsen kan påklages til Miljø- og Fødevareklagenævnet i henhold til § 76 i Husdyrbrugloven af de klageberettigede, der fremgår af lovens §§ 84-87.

Hvis du ønsker at klage over afgørelsen skal du gøre det elektronisk og direkte til Miljø og Fødevareklagenævnet via Klageportalen. Du kan få adgang til Klageportalen via <https://kpo.naevneneshus.dk>

Din klage skal være modtaget senest den 14. april 2021.

Det er en betingelse for behandling af din klage, at du indbetaler et gebyr.

Vejledning om hvordan du klager og om gebyrordningen kan du finde på <https://kpo.naevneneshus.dk>

Postadresse:

Varde Kommune
Bytoften 2, 6800 Varde



Samme sted fremgår det også, at der er visse særlige forhold, som kan begrunde en undtagelse fra kravet om at klage via Klageportalen.

Har du brug for yderligere oplysninger eller hjælp til Klageportalen, kan du kontakte nh@naevneneshus.dk eller tlf. 7240 5600.

Såfremt afgørelsen ønskes indbragt for domstolene, skal søgsmål være anlagt inden 6 måneder fra afgørelsens offentliggørelse samt være i overensstemmelse med § 26 i forvaltningsloven.

Partshøring

Jævnfør § 19 i forvaltningsloven, skal en part høres inden der træffes afgørelse, hvis det er til ugunst for den pågældende part og er af væsentlig betydning for sagens afgørelse.

Varde Kommune vurderer, at det er af underordnet betydning for naboerne, da nærmeste nabobeboelse er beliggende 301 m fra de nye kalvevogne. Se figur 4.

Sagsoplysninger

I forbindelse med et miljøtilsyn på ejendommen den 27. oktober 2020 kunne Varde Kommune konstatere, at der er etableret 4 kalvevogne á hver 12 m² med dybstrøelse på en eksisterende plansilo med afløb til pumpebrønd, hvorfra det pumpes til en gyllevogn, som er placeret på det befæstede areal øst for den nordligste plansilo. Denne tømmes 1 gang hver uge – ved udbringning eller over i gyllebeholder.

Ved tilsynet blev det oplyst, at der fremover ønskes placeret i alt 5 kalvevogne fast på den eksisterende plansilo. Der er således tale om 5 kalvevogne på hver 12 m², hvilket udgør et samlet produktionsareal på i alt 60 m² dybstrøelse. Der flyttes 45 kalve (0-1 md) til kalvevognene.

Samtidig reduceres et eksisterende dybstrøelsesareal til småkalve (0-1 md) med 60,5 m² i en eksisterende staldbygning (bygning 13, jævnfør Tillæg nr. 2 til miljøgodkendelse fra 2016). Efter ændringen, er der i denne bygning ca. 320 m² dybstrøelse.

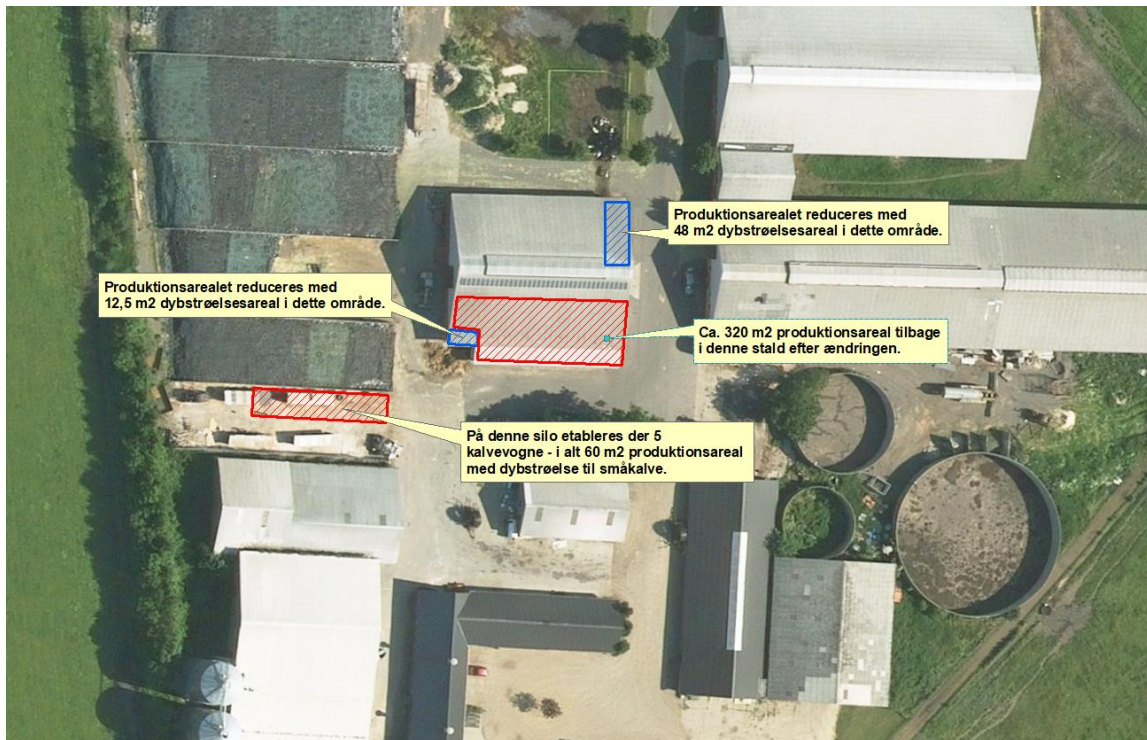

Figur 1 Placering af eksisterende stald og fremtidig placering af kalvevogne

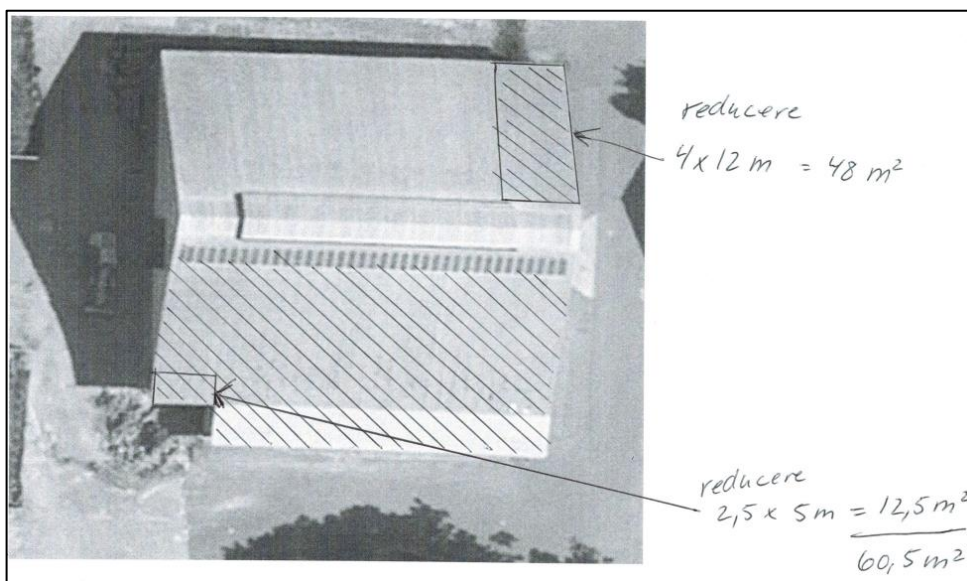

Figur 2 Eksisterende stald, hvor produktionsarealet reduceres

Vurdering

Varde Kommune vurderer, at etablering af kalvevognene på en eksisterende plansilo er uden betydning for de landskabelige værdier, da kalvevognene etableres i nær tilknytning til de eksisterende bygninger og afskærms af eksisterende byggeri, samt læhegn.

Ansøger oplyser, at al overfladevand fra eksisterende plansilo/plads til kalve ledes pumpebrønd, hvorfra det pumpes over i en gyllevogn placeret på befæstet areal øst for de nordligste plansiloer, via dertil indrettede afløb. Gyllevognen tømmes 1 gang hver uge ved udbringning eller over i gyllebeholder.

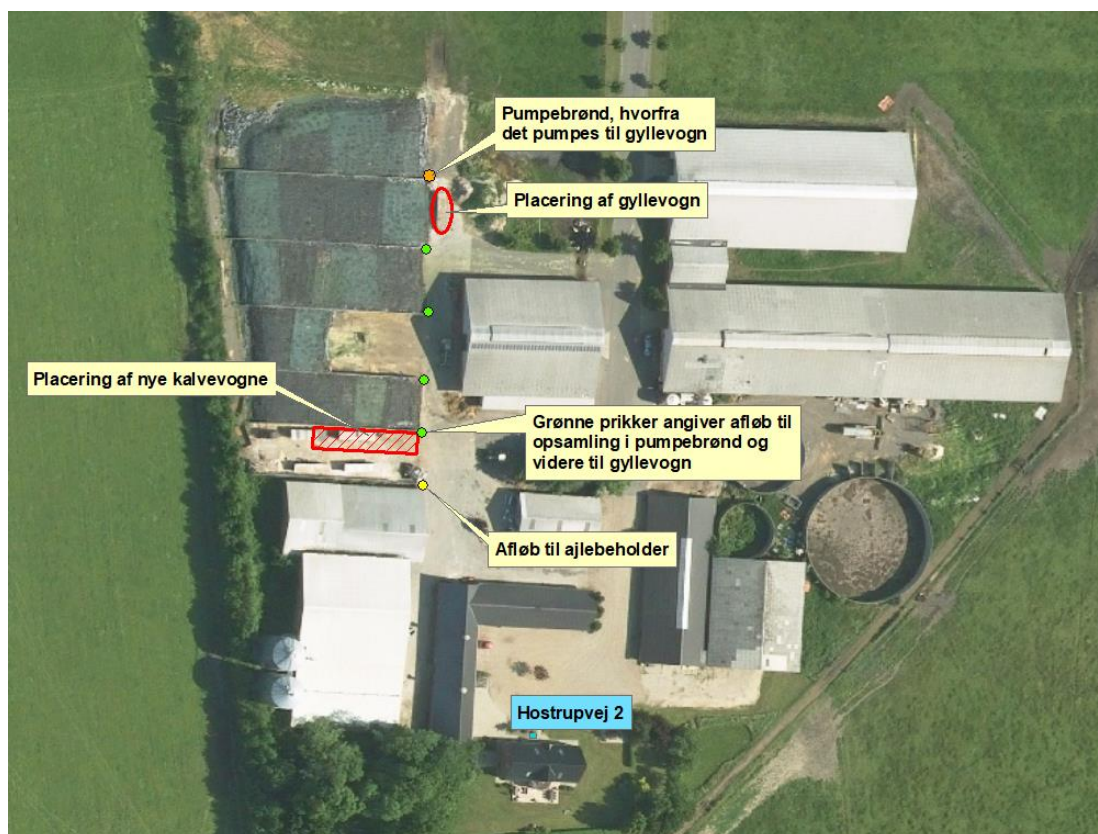

Figur 3 Placering af afløb og gyllevogn

Varde Kommune vurderer, at den ansøgte og beskrevne ændring ikke vil være til skade for miljøet. Der etableres 60 m² nyt produktionsareal, samtidig med at produktionsarealet reduceres tilsvarende i en eksisterende stald. Dermed bliver der ikke tale om nogen forøget ammoniakfordampning. Der er ikke § 3-beskyttede områder indenfor 218



m fra husdyrbruget. Se figur 4. Ingen § 3-beskyttede områder vurderes at blive påvirket negativt af ændringen.

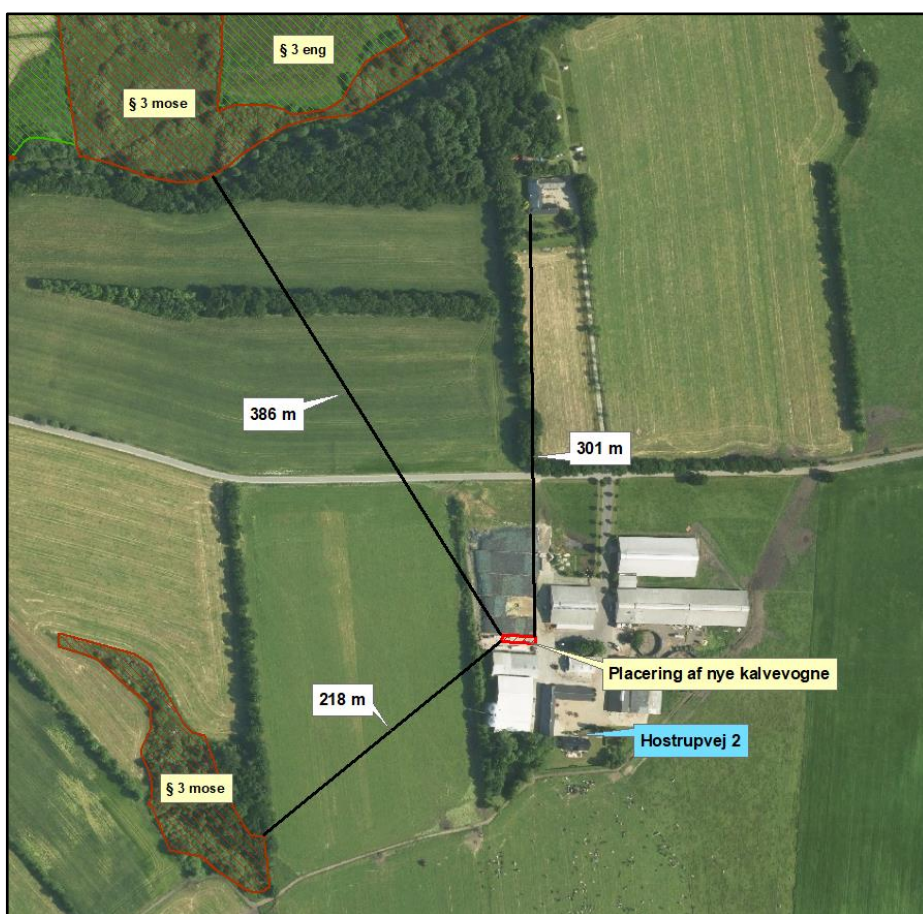

Figur 4 Placering af kalvevogne i forhold til natur og nabo

Varde Kommune vurderer at ændringen ikke vil påvirke naboerne negativt. Produktionsarealet forøges ikke som følge af ændringen. Dermed forøges lugtafgivelsen heller ikke. Der er ikke nabobeboelser indenfor 301 m fra de nye kalvevogne og de vil ikke blive synlig fra nogen nabobeboelse. Se figur 4.

Varde Kommune vurderer også at ændringen er uden betydning i forhold til støj, lys, fluegener og lignende.

Ændringen får ikke nogen indflydelse på størrelse og sammensætning af dyreholdet i forhold til det tidligere godkendte.



I dette tilfælde vurderer Varde Kommune derfor samlet set at ændringen kan betragtes som bagatelagtig, og at det for husdyrbruget vil blive uproportionalt dyrt, hvis Varde Kommune forlanger en helt ny miljøgodkendelse alene på baggrund af denne lille ændring.

På baggrund af ovenstående vurderer Varde Kommune derfor at den ønskede ændring kan gennemføres uden at det udløser krav om miljøgodkendelse.

Forudsætninger

Afgørelsen træffes ud fra nedenstående forudsætninger, som er afgivet af ansøger i forbindelse med ansøgningen:

1. I bygning 13, jævnfør Tillæg nr. 2 til miljøgodkendelse fra 2016, vil der efter etablering af kalvevogne på det eksisterende plansiloareal maksimalt være et dybstrøelsesareal på 320 m².
2. Kalvepladsen indrettes, så al overfladevand, som indeholder husdyrgødning opsamles og anvendes i henhold til reglerne i husdyrgødningsbekendtgørelsen.
3. Gyllevognen, som anvendes til opbevaring af restvand fra plansiloerne, samt flydende husdyrgødning fra kalvevognene skal være placeret på et befæstet areal med 2 m randbelægning og 3 % hældning mod afløb.

Med venlig hilsen

Ann Rolighed Thygesen

Jordbrugsteknolog

E antd@varde.dk

Kopi til:

- Styrelsen for Patientsikkerhed, Tilsyn og Rådgivning Syd, Nytorv2, 1. sal, 6000 Kolding, e-mail: trsyd@stps.dk
- Danmarks Fiskeriforening, Nordensvej 3, Taulov, 7000 Fredericia, e-mail: mail@dkfisk.dk



**Varde
Kommune**

- Ferskvandsfiskeriforeningen for Danmark, v. Niels Barslund, Vormstrupvej 2, 7540 Haderup, e-mail: nb@ferskvandsfiskeriforeningen.dk
- Arbejderbevægelsens Erhvervsråd, Reventlowsgade 14,1, 1651 Kbh.V, e-mail: ae@ae.dk
- Forbrugerrådet, Fiolstræde 17, 1017 Kbh.K, e-mail: fbr@fbr.dk
- Det Økologiske Råd, Blegdamsvej 4B, 2200 Kbh.N, e-mail: husdyr@ecocouncil.dk
- Danmarks Sportsfiskerforbund, Skyttevej 5, 7182 Bredsten, e-mail: lbt@sportsfiskerforbundet.dk
- Danmarks Naturfredningsforening, Masnedøgade 20, 2100 København Ø, e-mail: dnvarde-sager@dn.dk
- Dansk Ornitologisk Forening, Vesterbrogade 140, 1620 Kbh.V, e-mail: natur@dof.dk samt lokalforeningen for sydvestjylland e-mail: varde@dof.dk