



Ikast-Brande
Kommune

Sagsnummer: 09.17.21-P19-4-21



Miljøtilladelse

- efter § 16 b, stk. 1 i *husdyrbrugloven*

Svinebruget
Enghavevej 41
7361 Ejstrupholm

Afgørelsesdato: 25. juni 2021

Copyright

Ortofoto (fra 2015 -) indeholder data fra Styrelsen for Dataforsyning og Effektivisering, som frit har stillet sit materiale til rådighed. Link til vilkår: <http://sdfe.dk/om-os/lovstof/rettigheder-og-vilkaar/>

Lovgivning

Al lovgivning er benævnt med populærtitel. En samlet oversigt over lovgivning findes i bilag 1.

Indhold

DATABLAD	5
ANSØGNINGEN	6
HISTORIK	6
AFGØRELSE OM MILJØTILLADELSE	6
VILKÅR	7
LOVGRUNDLAG	10
BIAKTIVITETER	10
OFFENTLIGGØRELSE OG ORIENTERING AF NABOER	10
GYLDIGHED	10
HELT ELLER DELVIST BORTFALD AF AFGØRELSEN	10
ANDRE GODKENDELSER, TILLADELSER OG DISPENSATIONER	10
BELIGGENHED OG PLANLÆGNINGSMÆSSIGE FORHOLD	11
PLACERING AF ANLÆGGET	11
LANDSKABELIGE OG GEOLOGISKE VÆRDIER	12
KULTURHISTORISKE VÆRDIER	13
NATUR	14
PÅVIRKNING AF NATUR	14
PÅVIRKNING AF BILAG IV-ARTER	17
JORD, GRUNDEVAND OG OVERFLADEVAND	18
FORURENING OG GENER	18
LUGT	18
STØJ	21
STØV	22
FLUEGENER OG UHYGIEJNISKE FORHOLD	22
LYS	23
AFFALD	23
TRANSPORT	24
SPILDEVAND	25
HÅNTERING OG OPBEVARING AF HUSDYRGØDNING	26
ANVENDELSE AF BEDSTE TILGÆNGELIGE TEKNIK (BAT)	27
BAT – TEKNIK MED HENBLIK PÅ REDUKTION AF AMMONIAKEMISSION	27
KOMMUNENS SAMLEDE VURDERING	28
KLAGEVEJLEDNING	28
INTERESSENTLISTE	30

BILAG.....31

Datablad

Husdyrbruget		Konsulent	
Bedrift Cvr	12347782	Konsulent Cvr	27428843
Husdyrbrugets navn	Torben Pedersen	Konsulent virksomhedsnavn	SAGRO I/S
Beliggenhedsadresse	Enghavevej 41	Konsulentnavn	Per Lousdal
Postnummer	7361	Konsulentadresse	Birk Centerpark 24
By	Ejstrupholm	Konsulentpostnummer	7400
Ansøger		Konsulentby	Herning
Ansøgersnavn	Torben Pedersen	Konsulenttelefon	96296641
Ansøgeradresse	Enghavevej 41	Konsulent-email	pll@sagro.dk
Ansøgerpostnummer	7361	Ejendom	
Ansøgerby	Ejstrupholm	Ejendomsnummer	7560001021
Ansørgertelefon	21966915	CHR numre	23709
Ansøger-email	enghave@mvb.net	Matrikler på ejendomsnummer	
		Matrikel: 1p - Brejl By, Ejstrup	
		Matrikel: 4g - Brejl By, Ejstrup	
		Matrikel: 4h - Brejl By, Ejstrup	
		Matrikel: 3z - Nygårde, Ejstrup	
		Matrikel: 3ax - Nr. Gludsted, Ejstrup	
		Matrikel: 3be - Nr. Gludsted, Ejstrup	
		Matrikel: 1m - Sdr. Gludsted By, Ejstrup	

Ansøgningen

Ikast-Brande Kommune har den 10. maj 2021 modtaget en ansøgning om en § 16b-miljøtilladelse jævnfør *husdyrbrugloven*ⁱ, af husdyrbruget, Enghavevej 41, 7361 Ejstrupholm.

Ansøger ønsker en ny miljøtilladelse, for at opnå størst mulig fleksibilitet i forhold til vægtgrænser og antal producerede svin på ejendommen. Ved en ny miljøtilladelse (ny lovgivning) vil der frit kunne vælges mellem at producere smågrise og slagtesvin – inden for rammerne af dyrevelfærdsreglerne. Der sker ingen udvidelse eller ændringer i ejendommens produktionsarealer og opbevaringsanlæg – ud over, at der tilføjes 12 m² produktionsareal, i en eksisterende stald, til hobby høns.

Fremadrettet vil der være et produktionsareal på 1.061 m², hvorpå der (primært) produceres slagtesvin efter Frilandskonceptet.

Der er søgt om en miljøtilladelse efter "flexmodellen", for at opnå en mere fleksibel produktion af husdyrbruget, så antallet og sammensætningen af slagtesvin og smågrise frit kan ændres inden for rammerne af dyrevelfærdsreglerne. En sådan fleksibilitet er ikke mulig i forhold til husdyrbrugets nuværende miljøtilladelse.

Historik

8 års drift

For 8 år siden var den gældende produktionstilladelse en miljøtilladelse fra 2010. Tilladelsen lød på en årlig produktion af 2.120 slagtesvin (30-114 kg) – frilandskoncept – herunder etablering af udeareal i tilknytning til eksisterende stalde.

Nudrift

Den gældende godkendelse på ejendommen er en § 11 miljøgodkendelse fra 2014. Godkendelsen lyder på 3.085 slagtesvin (30-114 kg). Godkendelsen gik på en udvidelse, idet den eksisterende verandastald blev forlænget med 15 meter (stald 3).

Ved en fejl, blev gulvet i en ældre eksisterende stald (stald 1), i godkendelsen fra 2014, angivet som værende delvis spaltegulv med 50 – 75 % fast gulv. Det korrekte gulv var – og er – delvist spaltegulv med 25 – 49 % fast gulv. Ikast-Brande Kommune har foretaget beregninger som viser, at det korrekte gulv i 2014 også ville have opfyldt det vejledende BAT-krav, hvorfor kommunen acceptere, at der i ansøgt drift angives delvist spaltegulv med 25 – 49 % fast gulv, med BAT-forudsætningen "Eksisterende staldafsnit".

Afgørelse om miljøtilladelse

Ikast-Brande Kommune meddeler hermed miljøtilladelse til ejendommen beliggende på Enghavevej 41, 7361 Ejstrupholm, med de stillede vilkår. Miljøtilladelsen meddeles i henhold til § 16 b, stk. 1, i *husdyrbrugloven*, samt reglerne i *husdyrgodkendelsesbekendtgørelsen*ⁱⁱ. Det er Ikast-Brande Kommunes vurdering, at miljøtilladelsen, med de stillede vilkår for lokalisering, indretning og drift af husdyrbruget, ikke vil medføre en væsentlig påvirkning af miljøet.

Miljøtilladelsen gælder kun for det ansøgte. Der må ikke etableres, udvides eller ændres på husdyranlæg og gødningsopbevaringsanlæg før det er anmeldt og godkendt af Ikast-Brande Kommune. Således må husdyrbruget ikke uden kommunens forudgående godkendelse eller tilladelse udvide eller ændres på en måde, som kan indebære forøget forurening eller andre virkninger på miljøet. Husdyrbruget skal til enhver tid leve op til gældende regler i love og bekendtgørelser – også selvom disse regler eventuelt måtte være skærpede i forhold til denne miljøtilladelse.

Miljøtilladelsen, med de tilknyttede vilkår og forudsætninger, erstatter vilkår og forudsætninger for ejendommens drift, som har været stillet og forudsat i forbindelse med tidligere vurderinger af husdyrbruges virkninger på miljøet.

Vilkår

Der er stillet følgende vilkår for udnyttelsen af miljøgodkendelsen:

1. Husdyrbruget skal drives i overensstemmelse med det, der er beskrevet i ansøgningen og i miljøtilladelsen med tilhørende bilag.
2. Produktionsareal, dyretyper, staldindretning og gødningsopbevaring m.v. skal være i overensstemmelse med oversigten og kortet nedenfor:

Stalde og produktioner						
Staldnavn	Staldstørrelse (m ²)	Ventilation	Kildehøjde	Produktion	Antal måneder udegående	Produktionsareal (m ²)
Ansøgt drift						
Stald 1	278	Naturlig ventilation	3 m	(#409270) Flexgruppe: Slagtesvin og Smågrise; 25-49 % fast gulv (#409266) Flexgruppe: Slagtesvin og Smågrise; Dybstrøelse	0 0	169 19
Stald 2	643	Naturlig ventilation	3 m	(#409198) Flexgruppe: Slagtesvin og Smågrise; 50-75 % fast gulv	0	569
Stald 3	332	Naturlig ventilation	3 m	(#409195) Flexgruppe: Slagtesvin og Smågrise; 50-75 % fast gulv	0	292
Hobby høns	16	Naturlig ventilation	3 m	(#409269) Høner, konsumæg. Skrabe og friland, gulvdrift uden kummer	0	12
Sum						1061

Opbevaringslagre

Navn	Lagertype	Yderligere oplysninger	Bedste tilgængelige opbevaringsteknik	Dimension	Areal (m ²)
Ansøgt drift					
Gyllebeholder 1	Flydende				184
Gyllebeholder 2	Flydende				351



3. Eventuelle ændringer i ejerforhold eller i hvem der er ansvarlig for husdyrbrugets drift skal meddeles til Ikast-Brande Kommune.
4. Der skal til enhver tid være et eksemplar af miljøtilladelsen på husdyrbruget. Den ansvarlige for driften og eventuelle ansatte på husdyrbruget skal være bekendt med de stillede vilkår.
5. Husdyrbruget skal have procedurer for korrigerende handlinger ved eventuel overskridelse af generelle miljøregler, og af miljøgodkendelsens vilkår. Disse procedurer kan helt eller delvist være formuleret i en beredskabsplan – jævnfør vilkår 6 – og/eller i en drifts-logbog.
6. Der skal forefindes en til enhver tid opdateret – og dateret - beredskabsplan på husdyrbruget, som fortæller, hvornår og hvordan der skal reageres ved uheld, der kan medføre konsekvenser for det omgivende miljø. Planen skal være tilgængelig og synlig for ejendommens ansatte

og andre, der arbejder på bedriften. Beredskabsplanen skal indeholde en skitseret afløbsplan.																					
7. Såfremt der efter Ikast-Brande Kommunes vurdering opstår væsentlige lugtgener, som vurderes at være væsentligt større end det, der kan forventes ifølge grundlaget for miljøvurderingen, kan Ikast-Brande Kommune meddele påbud om, at der skal udarbejdes og gennemføres et projekt med foranstaltninger, som minimerer generne.																					
8. Der skal på ejendommen foretages en effektiv fluebekæmpelse. Såfremt der efter Ikast-Brande Kommunes vurdering opstår væsentlige gener for omgivelserne fra opformering af fluer på husdyrbruget, kan Ikast-Brande Kommune meddele påbud om, at der skal udarbejdes og gennemføres et projekt med foranstaltninger svarende til de til enhver tid gældende retningslinjer fra Aarhus Universitet, Institut for Agroøkologi (https://husdyrvejledning.mst.dk/media/206819/retningslinier-for-fluebekaempelse.pdf).																					
Med hensyn til rotter forudsættes de bekæmpet efter de til enhver tid gældende generelle regler herfor.																					
9. Såfremt Ikast-Brande Kommune modtager klager over støj fra husdyrbruget med tilknyttede aktiviteter, og kommunen vurderer, at der er tale om væsentlige støjgener, skal der indsendes dokumentation for overholdelse af nedenstående støjkrav. Sådanne målinger kan dog højst forlanges foretaget en gang årligt, medmindre særlige forhold gøre sig gældende. Udgifter til støjmåling/støjeregninger afholdes af husdyrbruget.																					
Husdyrbrugets bidrag til det ækvivalente, korrigerede støjniveau må ikke overstige følgende værdier ved nabobeboelser:																					
<table border="1"> <thead> <tr> <th>Dag</th> <th>Tidspunkt</th> <th>Støjniveau</th> </tr> </thead> <tbody> <tr> <td>Mandag - fredag</td> <td>kl. 7 - 18</td> <td>55 dB(A)¹</td> </tr> <tr> <td>Lørdag</td> <td>kl. 7 - 14</td> <td></td> </tr> <tr> <td>Mandag - fredag</td> <td>kl. 18 - 22</td> <td>45 dB(A)</td> </tr> <tr> <td>Lørdag</td> <td>kl. 14 - 22</td> <td></td> </tr> <tr> <td>Søndag</td> <td>kl. 7 - 22</td> <td></td> </tr> <tr> <td>Alle dage</td> <td>kl. 22 - 7</td> <td>40 dB(A)</td> </tr> </tbody> </table>	Dag	Tidspunkt	Støjniveau	Mandag - fredag	kl. 7 - 18	55 dB(A) ¹	Lørdag	kl. 7 - 14		Mandag - fredag	kl. 18 - 22	45 dB(A)	Lørdag	kl. 14 - 22		Søndag	kl. 7 - 22		Alle dage	kl. 22 - 7	40 dB(A)
Dag	Tidspunkt	Støjniveau																			
Mandag - fredag	kl. 7 - 18	55 dB(A) ¹																			
Lørdag	kl. 7 - 14																				
Mandag - fredag	kl. 18 - 22	45 dB(A)																			
Lørdag	kl. 14 - 22																				
Søndag	kl. 7 - 22																				
Alle dage	kl. 22 - 7	40 dB(A)																			
De anførte grænseværdier for støjbidraget regnes for overholdt, hvis de ikke overskrides af en måling eller beregning, der er midlet over en periode, som afhænger af tidspunktet på døgnet således:																					
For dagperioden, kl. 7.00 – 18.00 alle dage, er måleperioden det mest støjbelastede tidsrum på 8 timer,																					
for aftenperioden, kl. 18.00 – 22.00 alle dage, er måleperioden den mest støjbelastede time,																					

¹ dB(A) = Decibel(A)-skalaen som internationalt bruges i forbindelse med måling af svag lyd.

og

for natperioden, kl. 22.00 – 7.00 alle dage, er måleperioden den mest støjbelastede halve time.

Lovgrundlag

Ansøgningen er behandlet på grundlag af de oplysninger, der er i ansøgningskema nr. 226601, version 1, som beregnet via www.husdyrgodkendelse.dk den 10. maj 2021.

Husdyrbruget er omfattet af § 16 b, stk. 1 i *husdyrbrugloven*, da det ikke er omfattet af godkendelsespligten efter § 16 a, men har et produktionsareal, som er større end 100 m².

Miljøtilladelsen er udarbejdet efter *husdyrbrugloven*, hvor EU's VVM-direktivⁱⁱⁱ er indarbejdet.

Biaktiviteter

Efter det oplyste er der ikke eksisterende biaktiviteter på husdyrbruget, som er omfattet af krav om godkendelse, tilladelse m.v. efter *miljøbeskyttelsesloven*^{iv} eller regler udstedt i medfør af loven. Der er endvidere ikke i forbindelse med den aktuelle ansøgning om miljøtilladelse søgt om sådanne biaktiviteter, der forudsætter godkendelse, tilladelse m.v. efter anden lovgivning.

Offentliggørelse og orientering af naboer

Naboer og andre berørte er den 4. juni 2021 orienteret om ansøgningen med 14 dages frist for kommentarer. Orienteringen gav ikke anledning til bemærkninger.

Afgørelsen om miljøtilladelse er truffet den 25. juni 2021, og offentliggøres på Ikast-Brande Kommunes hjemmeside <https://ikast-brande.dk/offentliggoerelser-og-hoeringer> samme dag. Afgørelsen vil desuden blive lagt på Miljøstyrelsens Digitale MiljøAdministration (DMA) på hjemmesiden <https://dma.mst.dk/>.

Gyldighed

Miljøtilladelsen bortfalder, hvis den ikke er udnyttet inden 6 år fra denne afgørelse er meddelt. Hvis en del af tilladelsen ikke er udnyttet, bortfalder tilladelsen for denne del.

Helt eller delvist bortfald af afgørelsen

Hvis miljøtilladelsen efterfølgende ikke har været helt eller delvis udnyttet i 3 på hinanden følgende år, så bortfalder den del af miljøtilladelsen, der ikke har været udnyttet i de seneste 3 år. Tilladelsen er udnyttet, når mindst 25 procent af det tilladte produktionsareal udnyttes driftsmæssigt. Driftsmæssig udnyttelse er opnået, når der på det pågældende produktionsareal produceres mindst 50 procent af det mulige inden for rammerne af dyrevelfærdskrav eller andre relevante krav.

Andre godkendelser, tilladelser og dispensationer

Ikast-Brande Kommune gør opmærksom på, at en miljøtilladelse efter reglerne i *husdyrbrugloven* ikke fritager fra krav om tilladelse, godkendelse, dispensation m.v. efter anden lovgivning. Der skal

derfor eksempelvis – i det omfang, at det er relevant i det konkrete tilfælde - søges om en separat byggetilladelse, ændring af bygningsanvendelse, nedrivningstilladelse, afledning af tagvand eller lignende hos Ikast-Brande Kommune.

Beliggenhed og planlægningsmæssige forhold

Placering af anlægget

Krav til placering af anlæg m.v.

Etablering af husdyranlæg og gødnings- og ensilageopbevaringsanlæg på husdyrbrug samt udvidelse og ændring heraf, der medfører forøget forurening, er ikke tilladt:

- i et eksisterende eller ifølge kommuneplanens rammedel fremtidigt byzone- eller sommerhusområde
- i et område i landzone, der i lokalplan er udlagt til boligformål, blandet bolig og erhverv eller til offentlige formål med henblik på beboelse, institutioner, rekreative formål og lignende
- i en afstand mindre end 50 meter fra de to ovennævnte områder
- i en afstand mindre end 50 meter fra en nabobeboelse.

Derudover er der følgende afstandskrav:

- 25 meter til vandforsyningsanlæg, der ikke er til almen vandforsyning
- 50 meter til vandforsyningsanlæg til almen vandforsyning
- 15 meter til vandløb (herunder dræn) og søer større end 100 m² – ved etablering af gødningsopbevaringsanlæg til flydende husdyrgødning skal der desuden være mindst 100 meter til åbne vandløb og til søer større end 100 m²
- 15 meter til offentlig vej og privat fællesvej
- 25 meter til levnedsmiddelvirksomhed
- 15 meter til beboelse på samme ejendom
- 30 meter til naboskel.

Endelig skal ny bebyggelse som udgangspunkt placeres i tilknytning til ejendommens hidtidige bebyggelsesarealer, lige som byggeriet skal være erhvervsmæssigt nødvendigt for ejendommens drift som landbrugsejendom.

Ejendommens eksisterende og planlagte produktionsanlæg ligger samlet på adressen Enghavevej 41, 7361 Ejstrupholm.

Situationsplan for ejendommen fremgår af kortbilag A.

Produktionsanlægget ligger cirka 2,8 km nord for Ejstrupholm by, der er nærmeste byzone, og ca. 2,9 km. nordøst fra nærmeste sommerhusområde. Nærmeste landsby/samlede bebyggelse (Engvej 4, 7361 Ejstrupholm) er Gludsted, der ligger cirka 1,9 km nordnordøst for produktionsanlægget. Nærmeste område i landzone, der i lokalplan er udlagt til boligformål, ligger også i Gludsted – der er tale om lokalplan nr. 4.01, for et område til boligformål beliggende ved Isenbjergvej i Gludsted. Ejendommens placering fremgår af kortbilag B. Nærmeste nabobeboelse (Enghavevej 43, 7361 Ejstrupholm) ligger ca. 67 meter sydvest for det nærmeste staldhjørne – denne ejendom er imidler-

tid ejet af ansøger. Nærmeste nabobeboelse uden landbrugspligt, og som ikke ejes af ansøger (Enghavevej 37, 7361 Ejstrupholm), ligger ca. 590 meter i sydlig retning.

Udvidelsen (hobby høns) finder sted i eksisterende bygninger. Der sker ingen nybyggeri, eller ændringer i de eksisterende stalde i forbindelse med den nye miljøtilladelse.

Kommunen vurderer

Ikast-Brande Kommune konstaterer, at de generelle afstandskrav er overholdt.

Ikast-Brande Kommune vurderer, at risikoen for forurening eller væsentlige gener for omgivelserne fra produktionsanlægget begrænses, når de til enhver tid gældende generelle miljøregler for den pågældende type husdyrbrug samt de supplerende vilkår for miljøtilladelsen overholdes.

Landskabelige og geologiske værdier

Landskabelige bevaringsværdier

Landskaberne i Ikast-Brande Kommune er meget varierede med forskellige landskabelige værdier. Fra det kuperede og varierede dallandskab (Søhøjlandet) øst for den jyske højderyg til det flade slettelandskab med heder og plantager vest for højderyggen. Vi ønsker at bevare og beskytte de vigtigste landskabelige bevaringsværdier i Ikast-Brande Kommune. Det vil sige de landskaber, der i kraft af dramatik, mangfoldighed eller monoton besidder en særlig fortællerværdi, æstetisk værdi eller rekreativ værdi.

I Kommuneplan 2017-2029 for Ikast-Brande Kommune er de landskabelige bevaringsværdier delt op i to kategorier: værdifulde landskaber (bevaringsværdige landskaber) og uforstyrrede landskaber (og større sammenhængende landskaber).

De værdifulde landskaber (bevaringsværdige landskaber) rummer en stor fortællerværdi for eksempel ådalene i de store åsystemer med deres søer og dalstrøg, bakkeøerne på smeltevandssletterne samt hederne og plantagerne. Ofte kan man aflæse, hvordan landskabet er skabt. For eksempel er Søhøjlandet mod øst stærkt præget af den sidste istid, isens bevægelser og isens afsmeltning.

De uforstyrrede landskaber (større sammenhængende landskaber) er generelt almindelige, sammenhængende landskabsområder i det åbne land. De er præget af landbrug og skovbrug, mindre landsbyer, bebyggelser og småveje m.m. spredt i landskabet. At landskabet er uforstyrret betyder, at landskabet som udgangspunkt ikke er visuelt og støjmessigt påvirket af større tekniske anlæg som for eksempel større el-ledningsnet, veje, store produktionsanlæg, vindmøller, master, større virksomheder og større by- og sommerhusområder m.m.

Geologiske bevaringsværdier

De geologiske værdier omfatter lag i jorden (jordprofiler) eller sammenhængende landskabsformer. De har betydning for forskning, undervisning og fortællingen om landskabets tilblivelse. Det er derfor vigtigt, at der er adgang til de geologiske værdier, og at de ikke bliver sløret af beplantning, byggeri og andre former for anlæg.

De fleste geologiske værdier indeholder betydelige fortællinger om en egnens natur og kultur. Ikast-

Brande Kommune rummer fortællingen om, hvordan isen formede det jyske landskab. Fra det kuperede morænelandskab i øst omkring Nørre Snede til den flade og let skrånende smeltevandslette med spredte bakkeøer og brede ådale, der strækker sig mod nord og vest.

Udpegningerne i Kommuneplan 2017–2029 for Ikast-Brande Kommune er primært nationalt udpegede geologiske værdier:

- Søhøjlandet
- Isenbjerg
- Bølling Sø
- Kulsø-Rørbæk Sø
- Sepstrup-Vrads Sande.

Dog er der også en enkelt lokal udpegning – Linnebjerg – som er en bakkeø nordvest for Faurholt.

Områder af geologisk interesse er især sårbare over for, at man graver materialer og opfyldning bort. Det kan få den konsekvens, at man kommer til helt at udslette geologiske informationer.

Kommunen konstaterer

Der bygges ikke nyt i forbindelse med denne miljøtilladelse, hvorfor Ikast-brande Kommune vurderer, at det ikke er relevant at foretage en nærmere vurdering i forhold til de landskabelige og geologiske værdier.

Kulturhistoriske værdier

Kulturhistoriske værdier

Landskabet i Ikast-Brande Kommune er præget af menneskets virke igennem årtusinder. Samfundsudviklingen følger hele tiden nye lag til kulturhistorien i landskabet. Overalt finder vi historiske spor, der fortæller om samfundsudviklingen og om, hvordan mennesket har påvirket omgivelserne. De kulturhistoriske værdier knytter sig til historien om, hvordan mennesket opdyrkede heden og udnyttede jordens ressourcer til overlevelse. Værdierne knytter sig også til historien om, hvordan jernbanen og Hærvejen har skåret sig gennem landskabet og dannet grundlaget for byerne.

Mange af de historiske spor er kulturhistoriske værdier, der har så stor betydning for vores kulturforståelse, at de er værd at bevare og derfor fortjener de en særlig beskyttelse.

I Kommuneplan 2017-2029 for Ikast-Brande Kommune er de vigtigste kulturhistoriske værdier i kommunen udpeget. De kulturhistoriske værdier er delt op i to kategorier: Værdifulde kulturmiljøer og kulturhistoriske bevaringsværdier.

De værdifulde kulturmiljøer kan for eksempel være kulturmiljøer, der afspejler en bestemt tidsepoke eller en landsbytype, et område med en koncentration af fortidsminder som gravhøje og arkæologiske fund eller kirker med kirkegårde og deres omgivelser.

De kulturhistoriske bevaringsværdier kan for eksempel være mindsten og monumenter, enkeltgravhøje, fredede og bevaringsværdige bygninger og anlæg eller sten- og jorddiger, alléer og levende hegn.

Udpegningen af kulturhistoriske værdier betyder, at når der udvikles inden for eller umiddelbart uden for de udpegede områder, så skal det ske med viden om og under hensyntagen til de kulturhistoriske værdier. På den måde kan det undgås, at de kulturhistoriske elementer og spor går tabt eller bliver forringet.

Jævnfør Kommuneplan 2017–2029 for Ikast-Brande Kommune, skal det undgås, at nyt byggeri, anlæg eller ændringer i landskabet udformes eller placeres på en måde, der forringer oplevelsen eller kvaliteten af de udpegede kulturhistoriske værdier.

Kommunen vurderer

Som nævnt bygges der ikke nyt i denne sag, hvorfor Ikast-brande Kommune vurderer, at det ikke er relevant at vurdere nærmere i forhold til de kulturhistoriske værdier.

Natur

Påvirkning af natur

Den samlede ammoniakemission i ansøgt og i 8-års drift² fra husdyrbruget er vist i nedenstående tabel:

Samlet ammoniakemission fra husdyrbruget (stald og lager)

Driftstype:	Ammoniakemission fra staldafsnit (kg NH ₃ -N/år)	Ammoniakemission fra lagre (kg NH ₃ -N/år)	Ammoniakemission fra husdyrbruget (kg NH ₃ -N/år)
Ansøgt drift	1589,4	214,0	1803,4
Nudrift	1485,7	214,0	1699,7
8 års-drift	1076,9	214,0	1290,9

Der er således en meremission på 512,5 kg N pr. år fra husdyrbruget i ansøgt drift sammenlignet med driften for 8 år siden.

Ammoniak og natur

Hovedparten af ammoniakdepositionen (kvælstofnedfaldet) fra et husdyrbrug vil – afhængigt af flere forhold – på et tidspunkt blive afsat i landskabet i større eller mindre afstand fra kilden. Størstedelen af den ammoniakdeposition, som direkte kan henføres til et husdyrbrug, vil formentlig ske i terrænet inden for ca. 1 kilometers afstand fra produktionsanlægget. Ammoniakdeposition er som regel til ugunst for opretholdelse af de naturtyper, der kun har brug for en begrænset næringsstofmængde for at kunne trives. Kommunen er forpligtiget til, at vurdere om en udvidelse/ændring af et husdyrbrug kan føre til tilstandsændringer i nærliggende naturområder.

I henhold til *husdyrbrugloven* er etablering, udvidelse og ændring af husdyranlæg eller gødningsopbevaringsanlæg på husdyrbrug, ikke tilladt, hvis anlægget ligger i en afstand på mindre end ti

² 8 års-drift: Den drift som var tilladt 8 år før ansøgningstidspunktet.

meter til, eller helt eller delvis inden for, nærmere bestemte ammoniakfølsomme naturtyper beliggende **inden for** internationale naturbeskyttelsesområder (Natura 2000-områder) eller nærmere bestemte ammoniakfølsomme naturtyper beliggende **uden for** internationale beskyttelsesområder. Der er tale om en forbudszone.

Natura 2000-områder er naturområder som, set i et europæisk perspektiv, er særligt værdifulde. Der er tale om en fælles betegnelse for Habitat-, Ramsar³- og Fuglebeskyttelsesområderne. Natura 2000-områderne er udpeget for at beskytte levesteder og rasteområder for fugle og for at beskytte naturtyper og plante- og dyrearter, der er truede, sårbare eller sjældne i EU.

Jævnfør *husdyrgodkendelsesbekendtgørelsen*, defineres naturtyperne, omfattet af *husdyrbruget*, i tre kategorier:

Kategori 1-natur: Nærmere bestemte naturtyper beliggende **inden for** internationale naturbeskyttelsesområder.

Kategori 2-natur: Visse naturtyper beliggende **uden for** internationale naturbeskyttelsesområder. Det drejer sig om naturtyperne: Højmoser, lobeliesøer samt heder større end ti ha, som er omfattet af *naturbeskyttelseslovens*^v § 3, og overdrev større end 2,5 ha, som er omfattet af *naturbeskyttelseslovens* § 3.

Kategori 3-natur: Naturtyper, som ikke er omfattet af kategori 1- og 2-natur: Heder, moser og overdrev, som er beskyttet efter *naturbeskyttelseslovens* § 3, og nærmere definerede ammoniakfølsomme skove, der er beliggende **uden for** de internationale naturbeskyttelsesområder.

Der er fastsat forskellige beskyttelseskrav i forhold til de forskellige naturkategorier. Den tilladte maksimale **totaldeposition** fra et husdyrbrug til kategori 1-natur er afhængig af antallet af andre husdyrbrug i nærheden (Antallet af andre husdyrbrug i området er defineret efter nærmere regler om vurdering af kumulation – se nedenfor). Hvis der ikke er andre husdyrbrug, må der fra husdyrbruget, som den aktuelle ansøgning drejer sig om, som hovedregel højst være en **totaldeposition** på 0,7 kg N pr. ha pr. år. Er der ét husdyrbrug udover husdyrbruget, der søger, falder den højst tilladelige **totaldeposition** til 0,4 kg N pr. ha pr. år, og endelig, hvis der er mere end ét husdyrbrug udover husdyrbruget, der søger, må totaldepositionen fra husdyrbruget, der søger, maksimalt være 0,2 kg N pr. ha pr. år.

Antallet af husdyrbrug i nærheden opgøres som en summering af:

- Antallet af husdyrbrug med en emission på mere end 150 kg NH₃-N (ammoniakkvælstof) pr. år inden for 200 meter
- Antallet af husdyrbrug med en emission på mere end 450 kg NH₃-N pr. år inden for 200-300 meter
- Antallet af husdyrbrug med en emission på mere end 750 kg NH₃-N pr. år inden for 300-500 meter

³ Ramsarområder ligger alle inden for de udpegede fuglebeskyttelsesområder. Ramsarområder er beskyttede vandområder med særlig betydning for fugle.

- Antallet af husdyrbrug med en emission på mere end 1.500 kg NH₃-N pr. år inden for 500-1.000 meter
- Antallet af husdyrbrug med en emission på mere end 5.000 kg NH₃-N pr. år inden for 1.000-2.500 meter.

(Afstandene måles mellem det mest kritiske naturpunkt og et nærmere defineret centrum for det eller de pågældende husdyr).

Den maksimale tilladte **total**deposition til kategori 2-natur er 1,0 kg N pr. ha pr. år, mens kommunen i forhold til kategori 3-natur efter nærmere kriterier skal foretage en konkret vurdering af, om der er tale om en væsentlig miljøpåvirkning af særlige regionale eller lokale beskyttelsesinteresser og af, om der skal stilles krav til den maksimale **mer**deposition. Kravet må dog ikke være under en maksimal merdeposition på 1,0 kg N pr. ha pr. år.

Kommunen skal vurdere om udvidelsen/ændringen af et husdyrbrug kan føre til tilstandsændringer i nærliggende naturområder. Vurderingen tager udgangspunkt i, om det ansøgte vil medføre en totaldeposition eller en merdeposition, som vil resultere i en tilstandsændring af den pågældende naturtype.

I IT-ansøgningen er der lavet beregninger af total- og merdeposition fra husdyrbruget til den omkringliggende natur. Beregningerne sandsynliggør, at der ikke vil være en væsentlig påvirkning med kvælstof til omkringliggende kategori 1-3-natur.

Kategori 1-natur

Nærmeste kategori 1-natur er et surt overdrev, som ligger i Habitatområde nr. 235 - Holtum Ådal, øvre del. Overdrevet ligger ca. 4,1 km sydøst for husdyrbruget.

Den beregnede ammoniakdeposition til nærmeste kategori 1-natur viser, at totaldepositionen efter ændringen af husdyrbruget vil være 0,0 kg N pr. ha pr. år.

Da beregningen viser, at området modtaget en totaldeposition på under 0,2 kg N pr. ha pr. år betyder det desuden, at beskyttelseskriteriet er overholdt, uanset hvor mange husdyrbrug der i øvrigt måtte være i nærheden.

Kategori 2-natur

Nærmeste kategori 2-natur er en hede, som ligger ca. 3,8 km nordnordøst for husdyrbruget. Beregningen til nærmeste kategori 2-natur viser, at totaldepositionen efter ændringen af husdyrbruget, også her vil være 0,0 kg N pr. ha pr. år. Den maksimale tilladte totaldeposition til kategori 2-natur er 1,0 kg N pr. ha pr. år, hvorfor beskyttelsesniveauet er overholdt.

Kategori 3-natur

Nærmeste kategori 3-natur er et overdrev, som ligger ca. 278 meter syd for husdyrbruget. Der ligger også en § 3-eng i forbindelse med overdrevet, og en § 3-beskyttet sø ca. 489 meter sydøst for anlægget. Beregningerne til overdrevet og søen viser, at merdepositionen - efter ændringen af husdyrbruget - vil være 0,1 kg N pr. ha pr. år til overdrevet, og 0,0 kg N pr. ha pr. år til søen.

Der ligger ikke nogle potentielt ammoniakfølsomme skove inden for 1.500 meter fra husdyrbruget.

Alt i alt er beskyttelsesniveauet til kategori 3-natur overholdt.

Naturområderne fremgår af kortbilag C og D.

Kommunen vurderer

Ikast-Brande Kommune vurderer, at kravene om maksimalt tilladt totaldeposition på kategori 1- og kategori 2-natur er overholdt. Samtidig er kravet til merdeposition til kategori 3-natur overholdt. Ikast-Brande Kommune vurderer derfor, at udvidelsen/ændringen ikke vil medføre en forøgelse af ammoniakdepositionen i de øvrige omkringliggende naturområder, der ligger ud over det, som naturområderne kan tåle. Der er derfor ikke grundlag for at stille yderligere vilkår for at beskytte de pågældende naturområder, idet der ikke vurderes at være tale om særlige tilfælde, hvor dette er påkrævet.

Påvirkning af bilag IV-arter

Af EF-habitatdirektivets^{vi} bilag IV fremgår en række dyre- og plantearter, som er strengt beskyttede, uanset om de forekommer inden eller udenfor et af de udpegede Natura 2000-områder. På den baggrund må der eksempelvis ikke gives tilladelse til aktiviteter, der kan beskadige eller ødelægge de pågældende dyrearters yngle- og rasteområder. For plantearterne er der blandt andet forbud i mod forsætlig plukning, indsamling, afskæring, oprivning med rod eller ødelæggelse af disse vildtvoksende planter i naturen.

Kun en del af de arter, der er anført i bilag IV, findes i regionen, men damflagermus, vandflagermus, brun-flagermus, sydflagermus, trolldflagermus, pipistrelflagermus, odder, markfirben, stor vandsalamander, spidssnudet frø og ulv findes i området. I henhold til Danmarks Miljøportals Naturdata, er der ikke registreret bilag IV-arter nærmere husdyrbruget end ca. 3 km. Husdyrbrugets ammoniakemission vil - som beskrevet i ovenstående afsnit - ikke medføre en forringelse af de nærliggende naturområder.

Kommunen vurderer

Ikast-Brande Kommune vurderer på baggrund af det oplyste:

- at der i forbindelse med projektets gennemførelse ikke vil ske ændringer i arealanvendelsen, som vil være væsentlige for bilag IV-arters trivsel
- at driften af husdyrbruget samlet set ikke vil medføre beskadigelse eller ødelæggelse af yngle- eller rasteområder i det naturlige udbredelsesområde for de dyrearter, der er optaget i EF-habitatdirektivets bilag IV, litra a), samt ikke vil medføre ødelæggelse af livsstadier af de plantearter, som er optaget i ER-habitatdirektivets bilag IV, litra b).

Jord, grundvand og overfladevand

Miljøpåvirkningen fra kvælstof, fosfor, ammoniak og zink i forhold til jord, grundvand og overfladevand begrænses via generelle miljøregler. Der er gennem lovgivningen fastsat regler om anvendelse af gødning i jordbruget med henblik på at beskytte jord, grundvand, vandløb, søer, havområder, herunder kystvande mod forurening samt med henblik på at beskytte naturen med dens bestande af vilde dyr og planter. Der er i den forbindelse fastsat lofter for den højst tilladelige mængde udbragt kvælstof og fosfor pr. ha fra gødning, og der er bestemmelser om anvendelse af efterafgrøder for at mindske kvælstofudvaskningen. Ligeledes er der fastsat regler om anvendelse af bestemte udbringningsteknikker – eksempelvis langs visse naturtyper.

Ikast-Brande Kommune vurderer, at det ansøgte ikke indebærer nogen væsentlig virkning på jord, grundvand og overfladevand – herunder Natura 2000-vandområder⁴ - når de til enhver tid gældende generelle miljøregler overholdes.

Forurening og gener

Lugt

Lugtgener fra anlæg

Lugten fra husdyrbrug kommer fra stalde, gødningsopbevaring og i forbindelse med håndtering og udbringning af husdyrgødning. Den lugt, der udledes fra stalde og lignende husdyranlæg angives som "lugtemissionen". Størrelsen på emissionen fra et husdyranlæg afhænger af, hvilke dyretyper der er på stald, hvilken staldtype der er tale om, og hvor stor en overflade, der afsættes husdyrgødning på.

Landzone betragtes normalt som landbrugets arbejdsområde, hvilket betyder, at beboere i landzone skal tåle en del lugtgener.

Der er dog i *husdyrgodkendelsesbekendtgørelsen* fastsat en række lugtgenekriterier og tålegrænser for lugt i forhold til tre område- og beboelsestyper: Byzone, visse områder i landzone⁵ og enkeltbolig (uden landbrugspligt og som ikke ejes af den ansvarlige for husdyrbrugets drift) i landzone, på henholdsvis 5, 7 og 15 OU_E⁶ pr. m³ luft efter Miljøstyrelsens lugtmodel og 1, 3 og 10 LE⁷ pr. m³ luft efter den såkaldte FMK-model⁸. Tålegrænserne er et udtryk for den maksimale, miljømæssigt acceptable lugtgenebelastning fra en given kilde ved den pågældende område- eller beboelsestype.

Ved lugtgeneafstand forstås den beregnede mindste afstand fra staldanlægget til det pågældende

⁴ Natura 2000-områder er et netværk af beskyttede naturområder i EU.

⁵ "Visse områder i landzone" indbefatter: Områder i landzone, der i lokalplan er udlagt til boligformål, blandet bolig- og erhvervsformål eller til offentlige formål med henblik på beboelse, institutioner, rekreative formål og lignende samt beboelsesbygninger på ejendomme uden landbrugspligt, som ikke ejes af den ansvarlige for driften af husdyrbruget, hvor der inden for en afstand af 200 m ligger flere end seks beboelsesbygninger på hver sin ejendom uden landbrugspligt, som ikke ejes af den ansvarlige for driften af husdyrbruget (samlet bebyggelse).

⁶ OU_E = Lugt-enheder (Odour Units) bestemt efter den europæiske standard for lugtanalyse, hvor 1 OU_E er grænsen for, hvornår den pågældende lugt kan erkendes.

⁷ LE: Lugtenheder

⁸ FMK-modellen er udarbejdet af den tidligere Foreningen af Miljømedarbejdere i Kommunerne (FMK)

område- eller beboelsestype, hvor de fastsatte tålegrænser netop er opfyldt. Lugtgenekriterierne er overholdt, hvis de fastsatte tålegrænser ikke overskrides i mere end 1 procent af tiden – svarende til ca. 7 timer i alt om måneden.

Gyllebeholdere er ikke inkluderet i lugtberegningerne, da de er omfattet af generelle afstandsregler.

Lugtgeneafstandene forøges efter nærmere regler, hvis der inden for 300 meter af byzone eller visse områder i landzone er andre husdyrbrug med en ammoniakemission på mere end 750 kg NH₃-N pr. år. Tilsvarende forøges lugtgeneafstanden, hvis der er andre sådanne husdyrbrug inden for 100 meter fra enkeltbolig i landzone uden landbrugspligt, der ikke ejes af den ansvarlige for driften af det husdyrbrug, som den aktuelle ansøgning drejer sig om. Dette sker for at tage højde for den samlede lugtpåvirkning (den kumulative effekt) af den mulige lugtpåvirkning, som andre husdyrbrug i området måtte give anledning til.

Lugtgeneafstandene formindskes efter nærmere regler, hvis staldanlægget ligger nord for en af de nævnte område- eller beboelsestyper. Dette begrundes med, at den hyppigste vindretning i Danmark er vestlig og sydvestlig, og at nordenvind typisk forekommer i vinterhalvåret, hvor de relativt lave temperaturer, som regel medvirker til at dæmpe lugtafgivelsen.



Miljøstyrelsens ansøgningssystem www.husdyrgodkendelse.dk beregner hvilke afstande, der mindst skal være fra staldanlægget til de forskellige beboelsestyper for at lugtkravene er overholdt.

Hvis der ud over det ansøgende husdyrbrug er andre husdyrbrug (med en ammoniakfordampning over 750 NH₃-N pr. år) nærmere end 300 meter fra samme punkt i byzone, sommerhusområde, lokalplanlagt boligområde i landzone, samlet bebyggelse m.v., eller nærmere end 100 meter fra samme punkt på en enkeltbolig skal geneafstanden forøges – så vil der være en kumulativ effekt.

I nærværende sag er der ikke nogen kumulativ effekt, da der ikke er husdyrbrug inden for de ovenfor nævnte afstande, som medføre lugtgener til/påvirker de samme punkter som det ansøgende husdyrbrug.

Af nedenstående tabel fremgår den aktuelle afstand (ukorrigerede geneafstand) fra ejendommens lugtcentrum til henholdsvis nærmeste nabo uden landbrugspligt, visse områder i landzone og byzone samt geneafstanden til samme områder. Ukorrigeret geneafstand er geneafstanden, hvor alle staldanlæg er medtaget ved beregningerne. Ved korrigeret geneafstand kan staldanlæg være screenet bort som følge af afstand, og der kan være korrigeret for vindretning samt lugtreducerende teknologi. Vægtet gennemsnitsafstand er afstanden fra det beregnede lugtcentrum til de forskellige områdetyper. Det fremgår af tabellens sidste kolonne, at genekriteriet er overholdt i nærværende sag.

Samlet resultat af lugtberegning

Bebyggelse	Kumulation	Model	Ukorrigeret geneafstand	Korrigeret geneafstand	Vægtet gennemsnits- afstand	Genekriterie overholdt
Enghavevej 37 	0	FMK	121,3	121,3	639,5	Ja
Engvej 4 	0	NY	250	250	1958,7	Ja
Byzone Ejstrupholm 	0	FMK	383,5	383,5	2835,6	Ja

Konsekvenszone: 507 m

Konsekvenszonen for lugt er beregnet til 507 meter. Konsekvenszonen er det område, som identificerer hvilke naboer (beboelser), der vil kunne blive udsat for lugtpåvirkning af en vis styrke. Disse naboer betragtes efter praksis som hørings⁹- og klageberettigede. Ejere og brugere af beboelser inden for konsekvenszonen, samt naboer og beboere af beboelser beliggende på matrikler, der grænser op til matriklen, hvorpå produktionsanlægget ligger, er blevet orienteret om ansøgningen.

Ansøger har oplyst, at der kan komme lugt fra staldene samt fra opbevaring, transport og udbringning af husdyrgødning. Desuden er der naturlig ventilation i alle stalde.

Omrøring af gyllebeholdere foretages før udbringning på markerne primært om foråret.

Nærmeste nabo uden landbrugspligt er Enghavevej 43, 7361 Ejstrupholm, men denne ejendom er ejet af ansøger selv, og indgår derfor ikke i lugtberegningen.

Kommunen vurderer

Den reelle lugtpåvirkning fra husdyrbrugets staldanlæg vil afhænge af flere forhold. Lugtpåvirkningen vil dog generelt kunne minimeres ved grundig og hyppig rengøring af de overflader, som husdyrgødning og foderrester afsættes på samt ved minimering af det tidsrum, som gylleomrøring og gylleudbringning foretages i.

Ud over de mulige lugtgener fra staldanlægget kan der forekomme lugtgener i forbindelse med omrøring og øvrig håndtering af husdyrgødning. Gylleomrøring og øvrig gødningshåndtering sker primært i forbindelse med udbringningen, der hovedsageligt sker om foråret.

Ikast-Brande Kommune vurderer, at lugt fra staldanlægget ikke vil medføre væsentlige gener for naboerne. Lugtgenerne er beregnet til at ligge under de fastlagte beskyttelsesniveauer for lugt. Det vurderes, at det er sikret, at risikoen for væsentlige lugtgener for boliger i byzone, visse områder i landzone og enkeltboliger uden landbrugspligt er begrænset og ikke ud over, hvad der må forventes af en husdyrproduktion af den i projektet angivne størrelse.

⁹ Høringsberettigede naboer: Ejere og brugere af beboelser, beliggende på matrikler, som matrikulært grænser op til den matrikel/matrikler, hvorpå husdyrbrugets produktionsanlæg ligger. Det er Ikast-Brande Kommunes skøn, at det er af underordnet betydning at høre ejere af matrikler, uden beboelse, som grænser op til husdyrbrugets matrikler (både dem med og uden produktionsanlæg).

Gyllebeholdere er ikke inkluderet i lugtberegningerne, da de er omfattet af generelle afstandsregler. Det kan dog ikke undgås, at der forekommer lugt fra beholderene. Dette vil være særlig markant i forbindelse med at beholderene fyldes, eller når der omrøres i forbindelse med udbringning.

Ikast-Brande Kommune vurderer samlet set på baggrund af det oplyste at:

- Lugtgenekriterierne er overholdt i forhold til alle tre område- /beboelsestyper i det konkrete tilfælde.
- Projektets gennemførelse ikke vil medføre væsentlige, forøgede lugtgener fra produktionsanlægget.
- Husdyrbruget – ved overholdelse af de til enhver tid gældende generelle miljøregler og vilkår 7 for miljøtilladelsen – drives på en sådan måde, at lugtpåvirkningen på omgivelserne fra staldanlægget minimeres, og så de i lovgivningen fastsatte lugtgenekriterier overholdes, og lugtgenegrænserne dermed ikke overskrides i mere end en procent af tiden.

Støj

Ansøgers oplysninger

De væsentligste støjkloder på ejendommen er højtryksrensere, korntørringsanlæg, kornmølle, foderblandeanlæg, aflæsning af foder, traktordreven gyllepumpe – kun ved omrøring af gyllebeholdere – og transport til og fra ejendommen.

Alle stalde er naturligt ventileret, hvorfor der ikke er ventilationsstøj fra ejendommen.

Brug af højtryksrensere til vask af stalde sker indendørs mens vask af maskiner sker udendørs på vaskepladsen.

Male- og blandeanlægget er placeret indendørs – det kører normalt i dagtimerne.

Korntørringsanlægget kører primært i høstsæsonen i dagtimerne, hvor luftfugtigheden er lav.

Indblæsning af foder vil normalt have en varighed af max. 30 minutter pr. levering.

Transporter forekommer i forbindelse med levering af foder, gødning, brændstof og andre forbrugsstoffer. Der sker desuden transport i forbindelse med afhentning af levende og døde dyr, transport internt på bedriften, afhentning af gylle til biogas, hvor der også bliver leveret afgasset gylle retur. Endelig er der transport i forbindelse med udbringning af husdyrgødning samt hjemtransport af afgrøder. De fleste transport er med husdyrgødning og afgrøder. I højsæsonen kan det være nødvendigt med transport i weekenden og uden for normal arbejdstid.

Andre transport foregår normalt i dagtimerne og på hverdage. Afhentning af levende dyr kan dog ske døgnet rundt i henhold til slagteriets køreplaner.

Kommunen vurderer

Ikast-Brande Kommune vurderer, at afstanden til nærmeste naboejendom (som ikke ejes af ansøger) er så stor, at ejendommens faste anlæg m.v. ikke vil give anledning til støjpåvirkning af omgivelserne, som vil medføre væsentlige gener for de omkringboende. Hvis der kommer velbegrunde-

de klager over støj fra produktionsanlægget, og kommunen vurderer, at der er tale om væsentlige støjgener, skal der indsendes dokumentation for, at de specifikke krav, som fremgår af vilkår 9, er overholdt.

Endvidere vurderer Ikast-Brande Kommune, at der ikke vil være væsentlige problemer eller gener i forhold til rystelser som følge af husdyrholdet og produktionen, samt opbevaring og håndtering af husdyrgødning m.v.

Nærmeste fuglebeskyttelsesområde – F34 – er Skovområde syd for Silkeborg, der ligger henholdsvis cirka 4,6 km nord for staldanlægget og ca. 4,7 km øst for staldanlægget. Ikast-Brande Kommune vurderer, at støjen fra husdyrbruget ikke vil påvirke området på grund af afstanden.

Støv

Ansøgers oplysninger

I forbindelse med blanding af foder, ved håndtering af halm, fra den naturlige ventilation og ved transport kan der opstå støv. Forhold, som kan medvirke til støv, er af begrænset karakter og varighed. Al indblæsning af foder sker via lukkede rørsystemer. På foderblandeanlægget suges støvet bort og opsamles. Der er overbrusningsanlæg i staldene.

Ejendommen ligger tæt på asfaltvej, således at der kun er lidt kørsel på grusveje. De to nærmeste ejendomme er ejet af ansøger selv. Alt i alt forventes ejendommens drift ikke at kunne resultere i væsentlige støvgener.

Kommunen vurderer

Ikast-Brande Kommune vurderer, at eventuel støvafgivelse fra produktionsanlægget ikke vil medføre væsentlige gener for omgivelserne, blandt andet i kraft af udkørselsforhold fra ejendommen og beplantningen omkring husdyrbruget.

Fluegener og uhygiejniske forhold

Ansøgers oplysninger

I forbindelse med dyreholdet kan der forekomme gener fra skadedyr.

For at bekæmpe skadedyr som kan være til gene for selve ejendommen, foretages regelmæssig bekæmpelse af fluer, rotter og mus. Alle udendørs arealer samt områder omkring foderopbevaring holdes rydeligt og rent.

Ved behov bekæmpes fluer med godkendte fluebekæmpelsesmidler i et begrænset, nødvendigt omfang og de til enhver tid nyeste retningslinjer fra Aarhus Universitet, Institut for Agroøkologi følges.

Der er aftale med skadedyrsbekæmpelsesfirma om rottebekæmpelse.

Kommunen vurderer

Ikast-Brande Kommune vurderer, at ejendommens forebyggelse og bekæmpelse af flue- og skadedyr er tilstrækkelig. Ansøger skal kontakte Ikast-Brande Kommune straks, hvis der konstateres

rotter på ejendommen. Jævnfør vilkår 8 kan Ikast-Brande meddele påbud om, at der skal udarbejdes og gennemføres et projekt med foranstaltninger svarende til de til enhver tid gældende retningslinjerne fra Aarhus Universitet, om fluebekæmpelse på ejendomme med husdyr.

Rotter forudsættes bekæmpet efter de til enhver tid gældende generelle regler herfor.

Lys

Ansøgers oplysninger

Der er tre udendørs lamper ved gårdspladsen og en enkelt lampe ved maskinhuset. Lyset vil være tændt efter behov. Der er ikke lys i staldene om natten. Der forventes ikke nogen fjernpåvirkning fra anlægget, som kan genere naboer eller trafikanter.

Kommunen vurderer

Ikast-Brande Kommune vurderer, at belysning ikke vil give anledning til væsentlige problemer eller gener for omkringboende på grund af anlæggets placering og udformning samt driftsform.

Affald

Ansøgers oplysninger

I den daglige drift vil der være en række affaldsprodukter til bortskaffelse via kommunale ordninger og modtagestationer. Affaldet tilstræbes opbevaret og bortskaffet i overensstemmelse med affaldsregulativerne for Ikast-Brande Kommune.

Fast affald

På ejendommen er der en forholdsvis lille affaldsmængde, så der er ingen aftale om afhentning af erhvervsaffald.

Brændbart affald samles og bortskaffes til den kommunale genbrugsplads.

Ikke forbrændingseget affald (for eksempel eternit, glaserede fliser og tegl, imprægneret træ og lignende) forefindes normalt ikke på ejendommen, men i tilfælde af den type affald opstår, så bortskaffes det til kommunal genbrugsplads. Eventuel jernaffald bortskaffes til skrothandler.

Farligt og klinisk risikoaffald

Farligt affald, som for eksempel lysstofrør, el-sparepærer, oliefiltre, batterier eller spraydåser m.v., afleveres på kommunal genbrugsplads.

Medicin

Medicin opbevares i køleskab i forrummet. Kanyler og medicinrester m.m. opbevares i boks til miljøfarligt affald og afleveres på kommunal genbrugsplads.

Olie

På ejendommen anvendes der olie, i form af diesel- og smørelie. Dieselolie anvendes til landbrugsmaskinerne i forbindelse med markarbejdet og til varmekanon til udtørring af stalde efter vask. Dieselolien opbevares i maskinhuset i en overjordisk tank på 1.200 liter fra 1999. Tanken er placeret på fast bund uden afløb. Smørelien anvendes til traktorer og maskiner, og opbevares i

200 liter tromler i maskinhuset – ligeledes placeret på fast bund uden afløb. Spildolie afhentes af Dansk Olie Genbrug eller andet godkendt firma.

Kemikalier og pesticider

På ejendommen anvendes der kemikalier hovedsageligt i form af pesticider.

Pesticider opbevares i et aflåst rum med fast bund uden afløb i maskinhuset. Påfyldning af mark sprøjte sker på vaskepladsen med afløb til gyllebeholder. Vask af sprøjteudstyr sker på mark med plantedække eller på vaskepladsen med afløb til gyllebeholder.

Pesticiderne bruges op i ejendommens drift, hvorved der normalt ikke er kemikalieaffald til bortskaffelse. Hvis reglerne ændres, så et kemikalie, der tidligere har været benyttet på ejendommen, bliver ulovligt at bruge, bortskaffes eventuelle rester hurtigst muligt til en godkendt modtager eller kommunal genbrugsplads.

Døde dyr

Døde dyr opbevares overdækket af et kadaverdækket på en plads ved indkørslen fra Enghavevej. Døde dyr tilmeldes til afhentning af DAKA senest 24 timer efter dyret er konstateret dødt.

Kommunen vurderer

Ikast-Brande Kommune vurderer, at bortskaffelse af døde dyr sker på en miljømæssig forsvarlig måde, når de til enhver tid gældende generelle regler overholdes, og at bortskaffelse af øvrigt affald sker miljømæssigt forsvarligt, når *Ikast-Brande Kommunes Regulativ^{vii}* for erhvervsaffald efterleves.

Transport

Ansøgers oplysninger

Der er en indkørsel til husdyrbruget direkte fra Enghavevej og tre indkørsler fra sidevejen til ejendommen. Der ændres ikke på tilkørselsforholdene i forbindelse med denne ansøgning.

Transporter forekommer i forbindelse med levering af foder, gødning, brændstof og andre forbrugsstoffer. Der sker desuden transport i forbindelse med afhentning af levende og døde dyr samt internt på bedriften, afhentning af gylle til biogas, hvor der også bliver leveret afgasset gylle retur. Endelig er der transport i forbindelse med udbringning af husdyrgødning samt ved hjemtransport af afgrøder.

I nedenstående tabel ses antallet transporter til og fra ejendommen – én transport svarer til både en kørsel til og fra ejendommen.

Tabel 1, oversigt over antal transporter pr. år

Antal transporter	Nudrift	Ansøgt drift	Kommentar
Indkøbt foder	12	13	
Biogas		52	Der er lige lavet aftale om levering af gylle til biogas
Brændstof	5	5	
Husdyrgødning	80	85	
Husdyr til/fra ejendommen	59	59	
Korn	20	20	
Døde dyr	30	30	
Øvrige	4	10	
I alt	210	274	

De fleste transporter er med husdyrgødning og afgrøder. I højsæsonen kan det være nødvendigt med transporter i weekenden og uden for normal arbejdstid.

Andre transporter foregår normalt i dagtimerne og på hverdage. Afhentning af levende dyr kan dog ske døgnet rundt i henhold til slagteriets køreplaner.

Rystelser fra transporter

Brug af maskiner i landbruget kan i nogle tilfælde give anledning til vibrationsgener. Dette vil typisk være rystelser maskinføreren udsættes for, og ikke rystelser, der giver gener for det omgivende miljø.

I forbindelse med transporter, kan der muligvis være vibrationer fra køretøjerne. Dette vil dog ikke være i et omfang, der overstiger, hvad der almindeligvis må forventes fra kørsler på landets veje. Rystelser fra ejendommen, eller transporter i forbindelse med driften af denne, forventes derfor ikke at give gener for omgivelserne.

Kommunen vurderer

Ikast-Brande Kommune vurderer, at antallet af transporter er normalt for denne type og størrelse af husdyrbrug. Kommunen vurderer, at transporterne til og fra husdyrbrugets produktionsanlæg ikke vil give væsentlige gener for nabobeboelser og omgivelserne i øvrigt, når de til enhver tid gældende generelle regler overholdes.

Spildevand

Ansøgers oplysninger

Der ændres ikke på afløbsforholdene i forbindelse med denne ansøgning.

Der er ikke sanitært spildevand på selve bedriften. Husspildevand ledes til offentligt spildevandsanlæg.

Der er tagrender på verandastalden, og vandet ledes til jordoverfladen til nedsivning. Tagvand fra øvrige driftsbygninger ledes dels til faskine, dels til lavtliggende areal syd for anlægget. Der er en eksisterende vaskeplads på ca. 40 m², hvorfor der er afløb til gyllesystemet. Der er udearealer ved grisene på i alt ca. 472 m² – der er gyllekanaler under alle udearealer.

Kommunen vurderer

Ikast-Brande Kommune vurderer, at afledning af vaskevand og spildevand fra staldanlægget, sker efter gældende regler.

Ikast-Brande Kommune bemærker, at der ikke bygges nyt i forbindelse med det ansøgte og vurderer, at afledning af vaskevand og spildevand fra staldanlægget, samt afledning af sanitært spildevand sker efter gældende generelle regler.

Håndtering og opbevaring af husdyrgødning

Der er på husdyrbruget to gyllebeholdere og en lille fortank. Den største gyllebeholder er på ca. 1.410 m³ med et overfladeareal på 351 m², mens den mindste gyllebeholder er på ca. 750 m³ med et overfladeareal på 184 m². Fortanken er på ca. 10 m³. Der ud over er der ca. 130 m³ gyllekanaler. Gyllebeholderene er senest blevet kontrolleret i 2018.

Ansøger oplyser

Flydende husdyrgødning omfatter gylle og hvad der i øvrigt ledes til gylleanlægget i form af regnvand fra udearealer til grise og vaskeplads, vaskevand m.v.

Dybstrøelse fra sygestierne, strøelse fra de dele af stierne, der har fast gulv samt hønsemøg, opbevares i gyllebeholderne, hvor det er medvirkende til at danne flydelag.

Den flydende husdyrgødning fra staldene pumpes via fortanken til gyllebeholder. I fortanken er der en elpumpe, der pumper gyllen via jordledning til gyllebeholder. Gyllebeholderne tømmes ved hjælp af sugekran på gyllevogn.

I forbindelse med denne nye miljøtilladelse, forventes det at antallet af producerede grise vil stige og dermed også produktionen af gylle. I forbindelse med § 11-miljøgodkendelsen fra 2014 blev det vurderet, at der var opbevaringskapacitet på husdyrbruget til 12,7 måneder. Selvom der kan produceres flere grise i anlægget, vil der stadig være kapacitet til opbevaring af gylle i mindst ni måneder.

Kommunen vurderer

Ifølge *husdyrgødningsbekendtgørelsen*^{viii} vil en opbevaringskapacitet svarende til mindst ni måneders produktion normalt være tilstrækkeligt til, at udbringningen og gødningsanvendelsen kan ske i overensstemmelse med de generelle miljøregler.

Ikast-Brande Kommune vurderer, på baggrund af det oplyst, at opbevaring af husdyrbrugets husdyrgødning vil ske på en måde, som er i overensstemmelse med de generelle miljøregler, og at overholdelsen af de generelle miljøregler vil medvirke til at begrænse den mulige påvirkning af det omgivne miljø fra opbevaringsanlæggene.

Anvendelse af bedste tilgængelige teknik (BAT)

Krav om anvendelse af BAT

Et husdyrbrug skal reducere ammoniakemissionen til et niveau svarende til emissionen ved anvendelse af den bedste tilgængelige teknik (BAT) i forbindelse med en miljøgodkendelse eller miljøtilladelser, hvis ammoniakfordampningen overstiger 750 kg NH₃-N pr. år. BAT er ikke en statisk størrelse, men ændrer sig som følge af den teknologiske udvikling. Kravet om begrænsning af forurening ved anvendelse af BAT bidrager således til at sikre et højt beskyttelsesniveau for miljøet som helhed.

Kravene til den maksimale emission (emissionsgrænsseværdien) er fastlagt i *husdyrgodkendelsesbekendtgørelsens* bilag 3. Kommunen kan dog i særlige tilfælde fravige kravet, hvis ansøgeren godtgør, at det konkret ikke vil være proportionalt at opfylde kravet i forhold til hvad, der er økonomisk eller teknisk muligt som følge af den eksisterende indretning og drift.

Husdyrbrug, der er omfattet af IE-direktivet, skal ud over ovenstående generelt leve op til principperne om anvendelse af BAT, som disse er foreskrevet i EU-kommissionens såkaldte BAT-konklusioner med tilhørende BAT-referencedokumenter (BREF).

Det aktuelle husdyrbrug har i ansøgt drift en ammoniakemission på mere end 750 kg NH₃-N pr. år, hvorfor ammoniakemissionen skal reduceres til et niveau svarende til emissionen ved anvendelse af BAT.

I det følgende er ammoniakemissionen fra husdyrbruget vurderet i forhold til Ikast-Brande Kommunes niveau for BAT. Ved Ikast-Brande Kommunes vurdering i relation til BAT indgår – ud over gældende national lovgivning – Miljøstyrelsens Teknologi-blade, Miljøstyrelsens digitale husdyrvejledning, klagenævnsspraksis samt kravene i EU-kommissionens seneste konklusion og referencedokument om BAT for intensivt opdræt af fjerkræ og svin.

BAT – teknik med henblik på reduktion af ammoniakemission

Ansøgers oplysninger

Projektets BAT-emissionsniveau er beregnet i husdyrgodkendelse.dk, og BAT-emissionskravet er overholdt.

BAT-niveauet er fastsat som eksisterende stald, og der er ikke anvendt miljøteknologier i tidligere miljøgodkendelse fra 2014. BAT-niveauer er således opnået ved, at det er eksisterende stalde, hvor der ikke sker ændringer. Staldsystemet ved hønsene overholder BAT.

Der er ikke foretaget nogen vurdering af fravalg, da BAT-emissionskravet er overholdt.

Kommunen vurderer

Ikast-Brande Kommune bemærker, at husdyrbruget efter det oplyste overholder emissionsgrænseværdien vedrørende ammoniak.

Der er metodefrihed med hensyn til valg af stalddtype og miljøteknologi. Den samlede ammoniakfordampning fra husdyrbruget er ifølge ansøgningen opgjort til 1.803 kg N pr. år, hvilket er det samme som Miljøstyrelsens vejledende BAT krav.

Ikast-Brande Kommune bemærker – i lighed med en udmelding fra Miljøstyrelsen i maj 2017 – at kravene i den seneste BAT-konklusion i meget vid udstrækning er indeholdt i den nugældende regulering, herunder i reglerne om miljøgodkendelse m.v. af husdyrbrug og de generelt gældende regler om placering, indretning og drift af husdyrbrug, de generelt gældende regler om opbevaring og anvendelse af husdyrgødning samt reglerne om gødningsregnskab og indberetning deraf.

Ikast-Brande Kommune vurderer sammenfattende, at husdyrbruget – ved efterlevelse af vilkårene for denne miljøgodkendelse og de generelt gældende miljøregler – lever op til principperne om anvendelse af BAT med henblik på reduktion af ammoniakemissionen.

Kommunens samlede vurdering

Ikast-Brande Kommune vurderer samlet set, at den ansøgte ændring af husdyrbruget, ved overholdelse af de stillede vilkår, ikke indebærer en væsentlig virkning på miljøet, herunder i forhold til omgivelsernes sårbarhed og kvalitet, i forhold til navnlig:

- Landskabelige værdier
- Natur med dens bestande af vilde planter og dyr og deres levesteder herunder områder, der er beskyttet mod tilstandsændringer eller fredet, udpeget som internationalt naturbeskyttelsesområde eller udpeget som særlig sårbart over for næringsstofpåvirkning
- Jord, grundvand og overfladevand
- Lugt-, støj-, rystelses-, støv-, flue-, transport- og lysgener, uhygiejniske forhold, affaldsproduktion m.v.

Klagevejledning

Hvis du ønsker at klage over denne afgørelse, kan du klage til Miljø- og Fødevarerklagenævnet. Klagefristen udløber fire uger efter offentliggørelsen - det vil sige klagen skal indgives **senest fredag den 23. juli 2021**.

Følgende kan klage:

Ansøger, miljø- og fødevarerministeren, Styrelsen for patientsikkerhed samt enhver, der har en individuel, væsentlig interesse i sagens udfald. Desuden kan visse organisationer, som angivet i §§ 85-87 i *husdyrbrugloven*, klage.

Du klager via Klageportalen, som du finder via klagenævnets hjemmeside www.naevneneshus.dk. Du logger på Klageportalen med NEM-ID. En klage er indgivet, når den er tilgængelig for Ikast-Brande Kommune via Klageportalen. Når du klager, skal du betale et gebyr på 900 kr. for borgere og 1.800 kr. for virksomheder, organisationer og offentlige myndigheder.

I Klageportalen sendes din klage automatisk først til Ikast-Brande Kommune. Hvis Ikast-Brande Kommune fastholder afgørelsen, sender Ikast-Brande Kommune klagen videre til behandling i nævnet via Klageportalen. Du får besked om videresendelsen.

Miljø- og Fødevareklagenævnet afviser din klage, hvis du sender den uden om klageportalen, medmindre du er fritaget for brug af Klageportalen. Hvis du ønsker at blive fritaget for at bruge Klageportalen, skal du sende en begrundet anmodning til Ikast-Brande Kommune. Ikast-Brande Kommune videresender din anmodning til nævnet, som herefter beslutter, om du kan fritages. De nærmere betingelser for at blive fritaget kan du se på nævnets hjemmeside www.naevnenes-hus.dk.

Miljø- og Fødevareklagenævnet kan bestemme, at klagen har opsættende virkning på udnyttelsen. Udnyttelse af miljøtilladelsen i klageperioden, og mens eventuel klage behandles, sker derfor på eget ansvar.

Denne afgørelse kan også indbringes for domstolene, jævnfør *husdyrbruglovens* § 90. Det skal ske indenfor seks måneder efter offentliggørelsen.

Med venlig hilsen

Lis Paakjær
Landbrug og Landzone

Interessentliste

Følgende har haft udkast til afgørelse til gennemlæsning:

Ansøger: Torben Pedersen, Enghavevej 41, 7361 Ejstrupholm

Konsulent: Per Lousdal, Sagro I/S, Brik Centerpark 24, 7400 Herning – e-mail: pll@sagro.dk

Øvrige der har anmodet om at få udkastet tilsendt:

-

Kopi af afgørelsen inkl. bilag sendt til:

- Arbejderbevægelsens Erhvervsråd, Reventlowsgade 14, 1, 1651 København V – e-mail: ae@ae.dk
- Danmarks Naturfredningsforening, Masnedøgade 20, 2100 København Ø – e-mail: dnikast-brande-sager@dn.dk
- Danmarks Sportsfiskerforbund,
 - Hovedkontor – e-mail: post@sportsfiskerforbundet.dk
 - Den centrale miljøafdeling, Worsaaesgade 1, 7100 Vejle – e-mail: lbt@sportsfiskerforbundet.dk
- Dansk Ornitologisk Forening, Vesterbrogade 140, 1620 København V – e-mail: natur@dof.dk
- Dansk Ornitologisk Forening, lokalafdeling – e-mail: jkast-brande@dof.dk
- Det Økologiske Råd, Blegdamsvej 4B, 2200 København N – e-mail: husdyr@ecocouncil.dk
- Ferskvandsfiskeriforeningen for Danmark v./ Formand Niels Barslund, Vormstrupvej 2, 7540 Haderup – e-mail: nb@ferskvandsfiskeriforeningen.dk
- Forbrugerrådet, Fiolstræde 17, 1017 København K – e-mail: fbr@fbr.dk
- Styrelsen for Patientsikkerhed, Tilsyn og Rådgivning Nord, Falstersvej 10, 8940 Randers SV – e-mail: trnord@stps.dk

Konsulent: Per Lousdal, Sagro I/S, Birk Centerpark 24, 7400 Herning – e-mail: pll@sagro.dk

Øvrige, som har anmodet om det

-

Bilag

- Kortbilag A: Situationsplan over husdyrbruget, Enghavevej 41, 7361 Ejstrupholm
- Kortbilag B: Husdyrbrugets placering i forhold til byzone, sommerhusområde og lokalplan i landzone, som er udlagt til boligformål m.m.
- Kortbilag C: Kategori 1-, 2- og 3-natur, samt nærmeste Natura 2000-område
- Kortbilag D: Arealer registreret som beskyttet efter *naturbeskyttelseslovens* § 3
- Bilag 1: Oversigt over lovgivning

Kortbilag A

Situationsplan over husdyrbruget, Enghavevej 41, 7361 Ejstrupholm

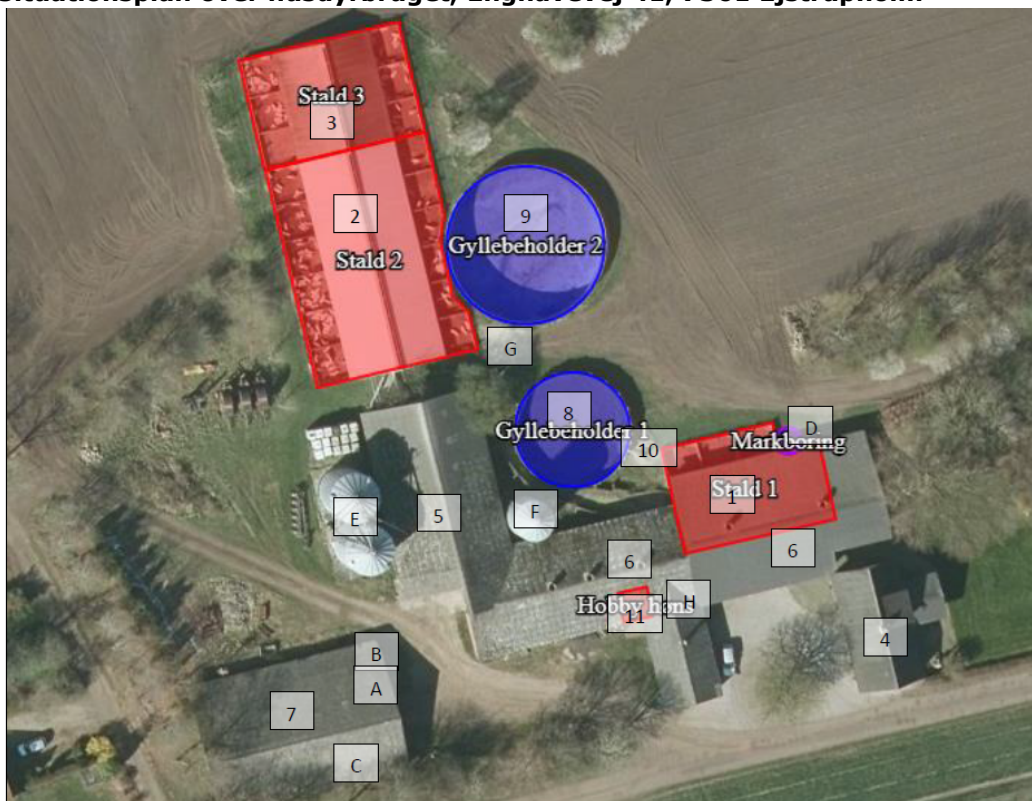

Situationsplan, fra den miljøtekniske redegørelse.

Nr.	Anvendelse
1	Stald 1, delvis spaltegulv 25-49 % fast gulv og dybstrøelse i sygestier
2	Stald 2, delvis spaltegulv 50-75 % fast gulv
3	Stald 3, delvis spaltegulv 50-70 % fast gulv. Godkendt udvidelse 2014
4	Stuehus
5	Foderlade, i vest siden er der udleveringsrum
6	Øvrige driftsbygninger, tidligere kvægstalde
7	Maskinhus
8	Gyllebeholder – 750 m ³
9	Gyllebeholder – 1.410 m ³
10	Fortank – 10 m ³
11	Hønsehus
A	Dieseltank – 1.200 liter
B	Olie og spildolie
C	Kemikalierum
D	Markvandsboring
E	To kornsiloer a 250 tons
F	Kornsilo – 130 tons
G	Vaskeplads
H	Forrum - medicinopbevaring

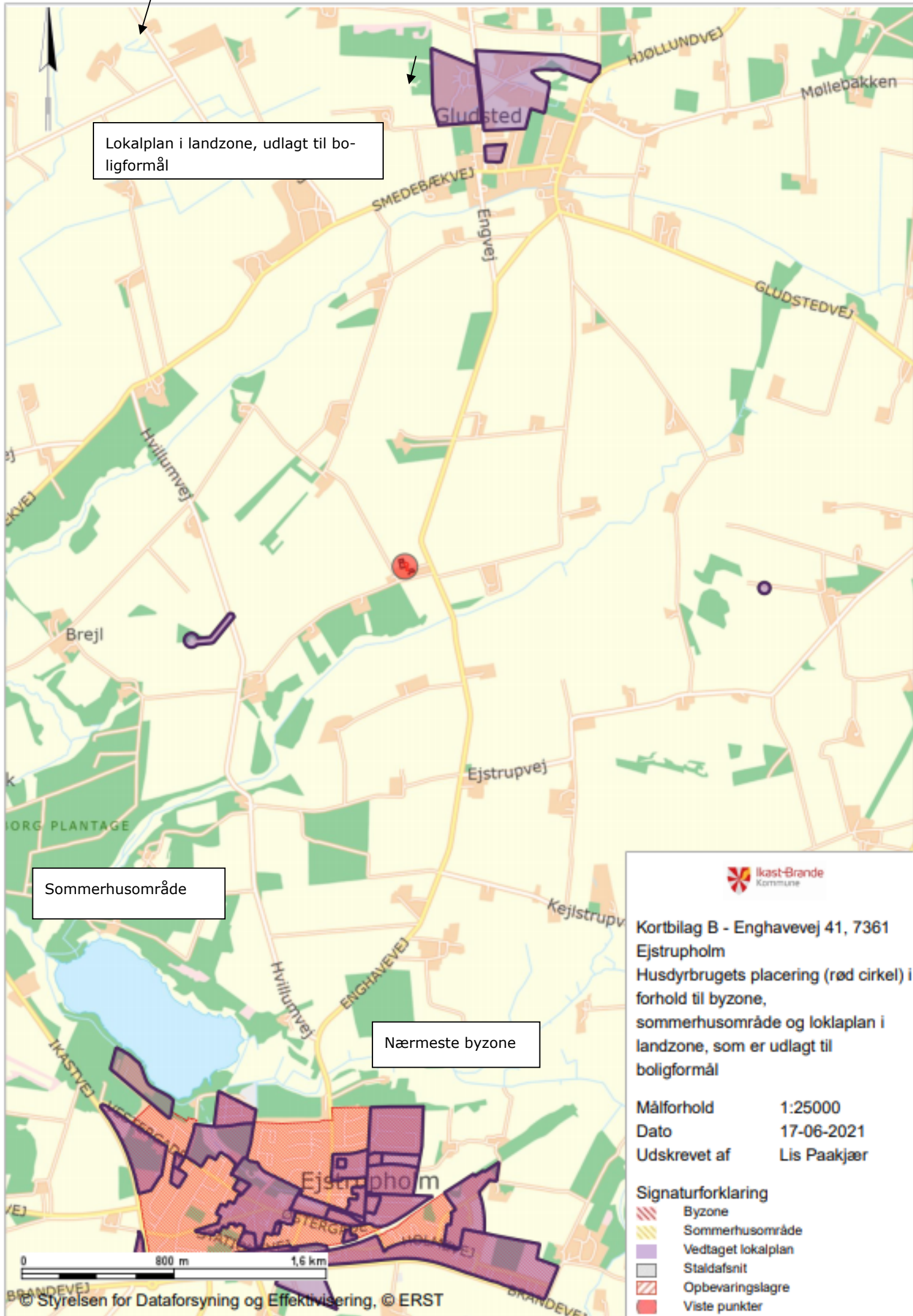

Lokalplan i landzone, udlagt til boligformål

Sommerhusområde

Nærmeste byzone



Kortbilag B - Enghavevej 41, 7361
Ejstrupholm
Husdyrbrugets placering (rød cirkel) i forhold til byzone, sommerhusområde og lokalplan i landzone, som er udlagt til boligformål

Målforhold 1:25000
Dato 17-06-2021
Udskrevet af Lis Paakjær

- Signaturforklaring**
- Byzone
 - Sommerhusområde
 - Vedtaget lokalplan
 - Staldafsnit
 - Opbevaringslagre
 - Viste punkter

0 800 m 1,6 km

Kortbilag C - Enghavevej 41, 7361 Ejstrupholm
Kategori 1-, 2- og 3-natur, samt nærmeste Natura
2000-område

Målforhold: 1:40000
 Dato: 17-06-2021
 Udskrevet af: Lis Paakjær

Signaturforklaring

	NATURA 2000 - Habitatområder		Søbred med smårter
	NATURA 2000 - Fuglebeskyttelse		Kransnålalge sø
	Kategori 3 Heder		Næringsrig sø
	Kategori 3 Overdrev		Brunvandret sø
	Kategori 3 Mose		Våd hede
	Kategori 2 Heder		Tør hede
	Kategori 2 Overdrev		Enekrat
	Højmose		Tør overdrev på kalkholdigt
	Lobeliese		Kalkoverdrev
	Kategori 1 Heder		Surt overdrev
	Kategori 1 Overdrev		Tidvis våd eng
	Lagune		Højmose
	Strandvold med enårige		Nedbrudt højmose
	Strandvold med flerårige		Hængesæk
	Kystklint/klippe		Tørvelavning
	Enårig strandingsvegetation		Avneknippemose
	Vadegræssamfund		Kildevæld
	Strandeng		Rigkær
	Indlandsalteng		Indlandsklippe
	Forklit		Bøg på mor
	Hvidklit		Bøg på mor med kristorn
	Grå/grøn klit		Bøg på muld
	Kilthede		Bøg på kalk
	Havtorrklit		Ege-blandskov
	Grårisklit		Vinteregskov
	Skovklit		Stilleke-krat
	Klittavning		Skovbevokset tørmose

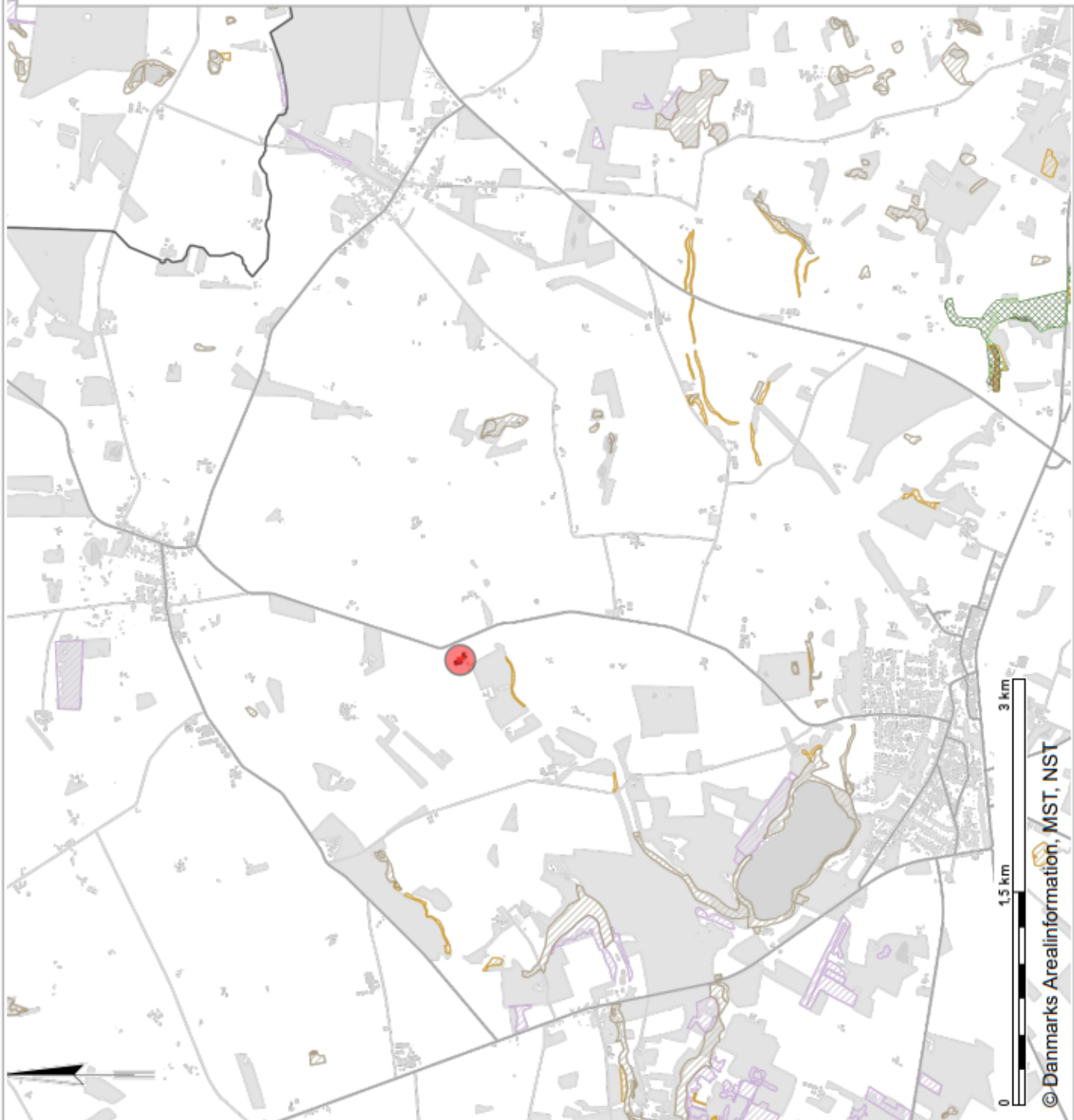

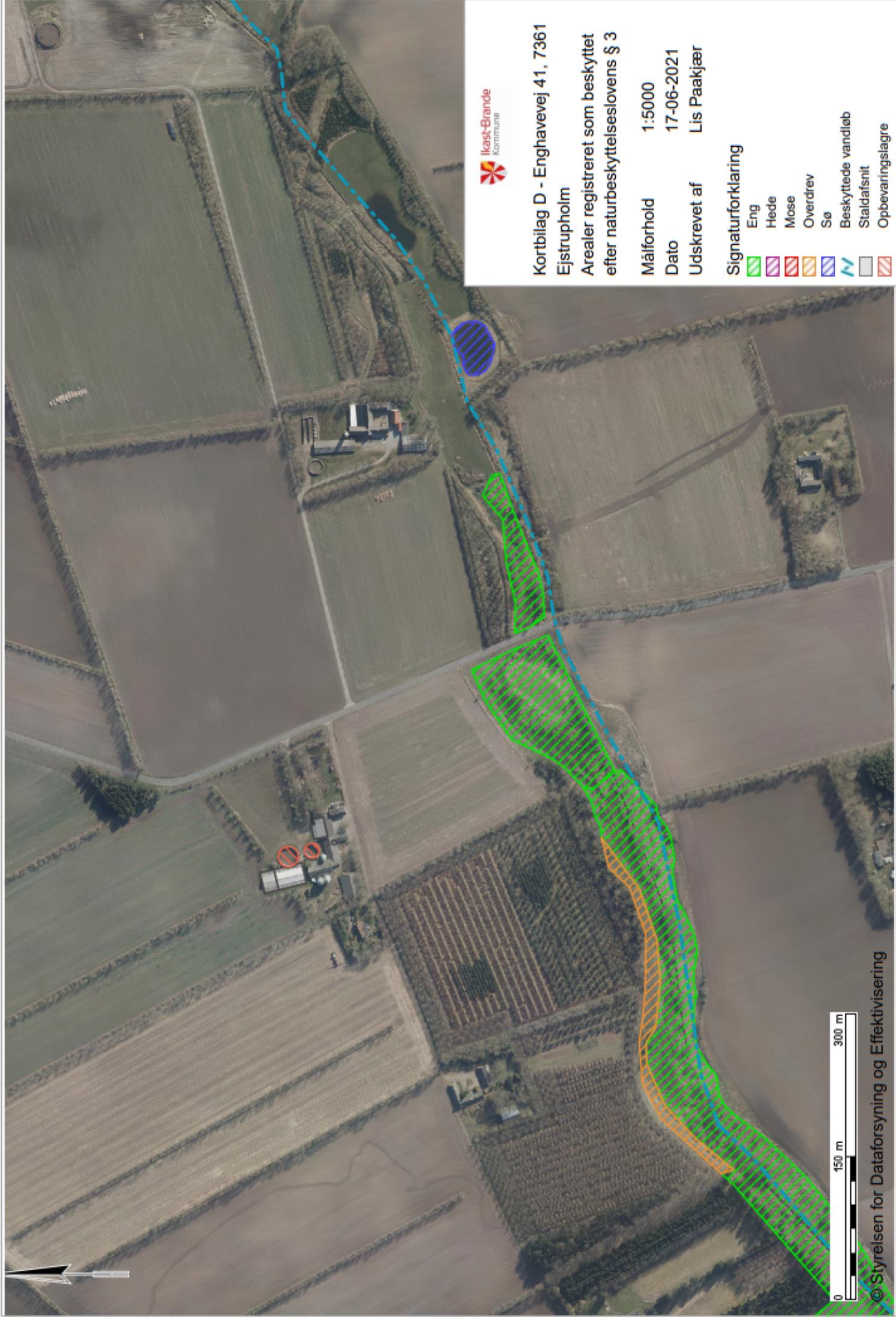

Ikast-Brande
Kommune

Kortbilag D - Enghavevej 41, 7361
Ejstrupholm

Arealer registreret som beskyttet
efter naturbeskyttelseslovens § 3

Målforhold 1:5000

Dato 17-06-2021

Udskrevet af Lis Paakjær

Signaturforklaring

- Eng
- Hede
- Mose
- Overdrev
- Sø
- Beskyttede vandløb
- Staldafsnit
- Opbevaringslagre



Bilag 1

Oversigt over lovgivning

ⁱ Lovbekendtgørelse nr. 520 af 1. maj 2019 af lov om husdyrbrug og anvendelse af gødning m.v. (med senere ændringer) (*husdyrbrugloven*).

ⁱⁱ Bekendtgørelse nr. 2256 af 29. december 2020 om godkendelse og tilladelse m.v. af husdyrbrug (*husdyrgodkendelsesbekendtgørelsen*).

ⁱⁱⁱ Europa-Parlamentets og Rådets direktiv 2014/52/EU af 16. april 2014 om ændring af direktiv 2011/92/EU om vurdering af visse offentlige og private projekters indvirkning på miljøet (VVM-direktivet).

^{iv} Lovbekendtgørelse nr. 1218 af 25. november 2019 af lov om miljøbeskyttelse (med senere ændringer) (*miljøbeskyttelsesloven*).

^v Lovbekendtgørelse nr. 240 af 13. marts 2019 af lov om naturbeskyttelse (med senere ændringer) (*naturbeskyttelsesloven*).

^{vi} Rådets direktiv 92/43/EØF af 21. maj 1992 om bevaring af naturtyper samt vilde dyr og planter (med senere ændringer) (EF-habitatdirektivet).

^{vii} Ikast-Brande Kommunes Regulativ for erhvervsaffald kan findes på: https://affald.ikast-brande.dk/media/cif-dc0f1/regulativ_for_erhvervsaffald-ikastbrande.pdf

^{viii} Bekendtgørelse nr. 1176 af 23. juli 2020 om miljøregulering af dyrehold og om opbevaring og anvendelse af gødning (*husdyrgødningsbekendtgørelsen*).