

Tillæg 1 til miljøtilladelse til Flyvej 16 7800 Skive



efter § 16 b stk. 2 til etablering af hestestald og 2 fastplacerede læskure

18. januar 2024



1. Oplysninger om ansøger og ejerforhold

Bedrift:

Adresse:	Flyvej 16, 7800 Skive
BFE-nummer	8144331
Matr. nr.:	34b, Skive, Brårupjorder
CVR-nummer:	18281139

Konsulent:

Virksomhed:	Fjordland
Adresse:	Resenvej 85, 7800 Skive
Kontaktperson:	Mette Ladefoged

Husdyrgodkendelse.dk

IT-skema nr.:	241919 version 2
----------------------	-------------------------

Vigtige datoer:

Skive Kommune modtog ansøgningen	28. august 2023 og en opdateret ansøgning med fastplacerede læskure den 11. oktober 2023.
Skriftlig orientering til naboer	3. januar 2024
Partshøring af ansøger	3. januar 2024
Tilladelsen blev meddelt og annonceret	18. januar 2024
Klagefristen udløb	15. februar 2024



2. Indholdsfortegnelse

1. OPLYSNINGER OM ANSØGER OG EJERFORHOLD	1
BEDRIFT:	1
KONSULENT:	1
HUSDYRGODKENDELSE.DK.....	1
VIGTIGE DATOER:	1
2. INDHOLDSFORTEGNELSE.....	2
3. KORT BESKRIVELSE AF ANSØGNINGEN	4
TIDLIGERE TILLADELSE.....	4
4. VILKÅR FOR HUSDYRPRODUKTION PÅ FLYVEJ 16, 7800 SKIVE.....	5
DRIFT OG INDRETNING.....	5
OPHØR.....	5
STALDE OG PRODUKTIONER	5
5. TILLADELSE OG LOVGRUNDLAG.....	6
VURDERING AF VÆSENTLIG INDVIRKNING PÅ MILJØET	6
6. ANDRE EJENDOMME	6
7. DISPENSATION.....	6
8. UDNYTTELSE, KONTINUITET OG RETSBESKYTTELSE.....	8
UDNYTTELSE	8
OPSÆTTENDE VIRKNING	8
KONTINUITET	8
RETSBESKYTTELSE.....	8
9. ANDEN LOVGIVNING	8
10. HØRING, OFFENTLIGGØRELSE OG KLAGEVEJLEDNING	9
PARTSHØRING AF ANSØGER	9
ORIENTERING AF NABOER.....	9
OFFENTLIGGØRELSE	9
KLAGEVEJLEDNING OG SØGSMÅL.....	9
CIVILT SØGSMÅL.....	9
LISTE OVER INTERESSETER.....	9
11. BESKRIVELSE OG VURDERING AF HUSDYRPRODUKTION PÅ FLYVEJ 16, 7800 SKIVE	11
INDRETNING OG DRIFT	11
BYGNINGSMÆSSIGE ÆNDRINGER OG ANLÆGSARBEJDE	11
UHELD OG DRIFTSFORSTYRELSE.....	11
PRODUKTIONSAREAL	11
LANDSKABELIGE VÆRDIER	11
AFSTANDSKRAV	11
BYGGE- OG BESKYTTELSESLINJER.....	12
KULTURMILJØ	12
NATUR	12
NATURA 2000-OMRÅDER	13
BILAG IV ARTER	14
JORD OG GRUNDVAND.....	14



OVERFLADEVAND	14
LUGT	15
STØJ, STØV, RYSTELESER OG TRANSPORTER	15
FLUER, LYS, UHYGIEJNISKE FORHOLD OG AFFALD	15
ENERGIFORBRUG	15
VANDFORBRUG.....	15
12. KONKLUSION.....	16
13. BILAG OVERSIGT	16
BILAG 1: LOVGIVNING OG VEJLEDNING	17
BILAG 2: SITUATIONSPLAN MED FLYTBARE LÆSKURE.....	18
BILAG 3: AFLØBSPLAN.....	19

3. Kort beskrivelse af ansøgningen

Der søges om at etablere en ekstra stald til hestebokse vest for den nyeste stald og et fastplaceret læskur syd for de eksisterende stalde på Flyvej 16, 7800 Skive. Derudover lovliggøres et fastplaceret læskur mod øst. Dette læskur tilhører rideskolen, der lejer et areal af ansøger. Der ønskes yderligere et flytbart læskur på ejendommen udover det, der indgik i tilladelsen fra 2023.

Tidligere tilladelse

Ejendommen fik en miljøtilladelse den 28. marts 2023 til etablering af hestebokse i eksisterende stald og til etablering af en ny hestestald. Det blev endvidere givet tilladelse til etablering af en fortank til vaskevand. På ejendommen var der yderligere to flytbare læskure til heste.

Nu søges der om tilladelse til etablering af ny stald med hestebokse vest for den anden nye stald, med 121 m² produktionsareal, et fast placeret læskur cirka 220 meter syd for de eksisterende stalde, et fastplaceret læskur 220 meter sydøst for eksisterende stalde og yderligere et flytbart læskur.

Det fastplacerede læskur 220 meter syd for ejendommen er angivet med 400 m². Disse 400 m² angiver området, hvor skuret på de 100 m² må placeres.

Kortet viser, hvor der fremover vil være fastplacerede stalde med hestebokse, og fast placerede læskure.





4. Vilkår for husdyrproduktion på Flyvej 16, 7800 Skive

Drift og indretning

1. Vilkårene i dette tillæg skal være overholdt, når "Hestebokse Nye", "Fast læskur - S", "Fast læskur - Ø" eller yderligere et flytbart læskur er etableret.
2. Tillægget bortfalder, hvis det ikke er udnyttet indenfor 6 år efter, at det er meddelt. Hvis "Hestebokse Nye" eller "Fast læskur - Ø" ikke er etableret indenfor 6 år, så bortfalder tilladelsen til det.
3. Hvis "Læskur - S" ikke etableres indenfor 3 år, så bortfalder tilladelsen til den jf. dispensation fra skovbyggelinjen.
4. Tillægget skal altid være tilgængeligt på landbruget. Den ansvarlige for driften og de øvrige ansatte skal kende vilkårene i denne.
5. Vilkår 4 i miljøtilladelsen fra 28. marts 2023 ophæves.
6. Stalden "Hestebokse Nye" må placeres i området vest for "Hestestald" dog maksimalt 20 meter fra "Hestestald". Den skal placeres parallelt med "Hestestald". Den må maksimalt være 6 meter bred, 23 meter lang og 3 meter høj. Stalden "Hestebokse Nye" skal opføres i jordfarver.
7. "Fast læskur - S" må være på maksimalt 100 m² og 4 meter høj, og den må placeres i området på 400 m², som angivet i kortet. Den skal opføres i jordfarver.
8. "Fast læskur - Ø" må maksimalt være 75 m² og 4 meter høj, og skal placeres som angivet på kortet. Den skal opføres i jordfarver.
9. De flytbare læskure skal holdes i jordfarver.

Ophør

10. Fastplacerede læskure og de flytbare hytter i det åbne land skal fjernes, når de ikke længere er erhvervsmæssigt nødvendige for stutteriet på ejendommen.

Stalde og produktioner

11. Tilladelsen omfatter:

Staldafsnit	Størrelse m ²	Produktionsareal m ² /%	Gulvttype	Dyretype
Eks. hestestald	314	314/100	Dybstrøelse	Heste
Hestestald	572	572/100	Dybstrøelse	Heste
Hestebokse - Nye	121	121/100	Dybstrøelse	Heste
Fast læskur - S	100	100/100	Dybstrøelse	Heste
Fast læskur - Ø	75	75/100	Dybstrøelse	Heste





5. Tilladelse og lovgrundlag

Skive Kommune meddeler hermed tilladelse til at etablere en stald med hestebokse, to fastplacerede læskure til heste, og et ekstra flytbart læskur på Flyvej 16, 7800 Skive. Ejendommen drives som stutteri med opdræt og træning af travheste.

Tillægget er meddelt på grundlag af oplysningerne i ansøgningen og på ovenstående vilkår, og husdyrbruget skal fremover drives efter disse.

Ansøgningen er behandlet efter husdyrloven og tilhørende bekendtgørelser:

- Lov om husdyrbrug og anvendelse af gødning m.v., nr. 1572 af 20. december 2006, jf. lovbek. nr. 520 af 1. maj 2019.
- Bekendtgørelse om godkendelse og tilladelse m.v. af husdyrbrug, Bek. nr. 443 af 26. april 2023.
- Bekendtgørelse om miljøregulering af dyrehold og om opbevaring af gødning, Bek. nr. 2243 af 29. november 2021.

Husdyrbruget er omfattet af § 16 b i husdyrloven. Der er < 750 kg NH₃-N, derfor vurderer vi ikke på BAT i dette tillæg.

Vurdering af væsentlig indvirkning på miljøet

Skive Kommune vurderer, at husdyrbruget med dette tillæg til tilladelsen efter § 16 b ikke vil medføre en væsentlig indvirkning på miljøet. Vurderingen er baseret på oplysninger i ansøgningen om projektets beliggenhed og miljøpåvirkning, herunder beregninger i ansøgningssystemet der viser at det generelle beskyttelsesniveau er overholdt. Ansøgningen har derfor ikke været i foroffentlighed.

6. Andre ejendomme

Ansøger ejer ikke andre ejendomme med dyrehold.

7. Dispensation

Fastplaceret læskur

Der søges om dispensation fra skovbyggelinjen til et fastplaceret læskur indenfor skovbyggelinjen.

Skovbyggelinjens formål er at sikre skovenes værdier som landskabselementer samt opretholde skovbrynene som værdifulde levesteder for plante- og dyrelivet.

Hovedparten af markerne til afgræsning ligger indenfor skovbyggelinjen. Derfor vurderer Skive Kommune, at læskuret ikke kan placeres udenfor skovbyggelinjen.

Et læskur er nødvendigt til heste, hvis de går ude i mere end 12 timer dagligt i vinterperioden i henhold til lov om hold af heste. Derved er skuret erhvervsmæssigt nødvendigt for stutteriet.

Læskuret friholdes fra skovbrynet og placeres i udkanten af skovbyggelinjen. Skive Kommune vurderer derfor, at skovbrynet fortsat kan være levested for dyre- og plantelivet.

Området ved Flyvej er præget af rideskolen og travbanen. Der ligger flere ejendomme indenfor skovbyggelinjen. Derved vil et læskur til heste indgå naturligt i området. Skive Kommune vurderer derfor, at dispensationen ikke vil give præcedens for, at der fremover skal gives tilladelse til læskure indenfor skovbyggelinjen.

Skive Kommune vurderer samlet set, at læskuret ikke vil påvirke skoven landskabeligt.

Skive Kommune meddeler hermed dispensation til *"Fast læskur – S"*.

Dispensationen er givet efter naturbeskyttelseslovens § 65, stk. 1 idet der dispenseres fra samme lovs § 17 (skovbyggelinjen).

Dispensationen bortfalder automatisk, hvis den ikke er udnyttet inden 3 år.

Dispensationen må ikke udnyttes, før klagefristen er udløbet, og der ikke er indkommet klager.



Hestebokse

Den nye hestestald vest for eksisterende stald ligger også inden for skovbyggelinjen. Skive Kommune vurderer, at ejendommen drives som stutteri. En hestestald på et stutteri er erhvervsmæssigt nødvendigt for et landbrug, og derfor er stalden ikke omfattet af forbuddet i naturbeskyttelseslovens § 17, når den ligger i tilknytning til de eksisterende bygninger. Derved er det ikke relevant at meddele dispensation til stalden.





8. Udnyttelse, kontinuitet og retsbeskyttelse

Udnyttelse

Tillægget skal udnyttes inden 6 år efter, at den er meddelt. Hvis hele tillægget ikke udnyttes, så bortfalder den del af tillægget, der ikke er udnyttet. Tillægget er udnyttet, når der er indsat mindst 25 % af det mulige antal dyr i staldene.

“Fast læskur – S” skal etableres inden 3 år efter, at tillægget er meddelt, da dispensation fra skovbyggelinjen bortfalder efter 3 år.

Opsættende virkning

Det fastplacerede læskur etableres i det åbne land uden tilknytning til eksisterende bygninger. Der meddeles desuden dispensation efter naturbeskyttelsesloven. Tilladelsen må således ikke udnyttes inden klagefristens udløb. Hvis tilladelsen påklages, så må den ikke udnyttes før den endelige afgørelse fra Miljø- og Fødevareklagenævnet foreligger, medmindre Miljø- og Fødevareklagenævnet bestemmer andet.

Kontinuitet

Hvis tillægget, ikke udnyttes fuldt ud i 3 på hinanden følgende år, så bortfalder den del, der ikke udnyttes. Et produktionsareal bliver udnyttet fuldt ud, når mindst 25 % af arealet udnyttes med mindst 50 % af det mulige indenfor rammerne af dyrevelfærdskrav eller andre relevante krav.

Retsbeskyttelse

Der er 8 års retsbeskyttelse efter at tillægget er meddelt.

9. Anden lovgivning

Der er ikke søgt om godkendelse af andre aktiviteter efter husdyrloven eller miljøbeskyttelsesloven. Dispensation til skovbyggelinjen indgår i dette tillæg, og meddeles derfor samtidig med tillægget.

Vi gør derfor opmærksom på, at denne tilladelse ikke omfatter tilladelser efter anden lovgivning. Så byggetilladelser, afledning af tagvand mm skal søges særskilt.



10. Høring, offentliggørelse og klagevejledning

Partshøring af ansøger

Ansøger har haft udkast til afgørelsen i partshøring fra den 3. januar 2024 til 17. januar 2024. Der er ikke indsendt bemærkninger til afgørelsen.

Orientering af naboer

Skive Kommune vurderer, at de nærmeste naboer er Skive Trav og Skive Rideskole. Der er ingen nabobeboelser indenfor 300 meter fra staldene på Flyvej 16. Lugtspredning kan ikke beregnes, da lugten er for lav. Derfor vurderes lugtkonsekvensen efter byzone. Geneafstanden til byzone er beregnet til 68,2 meter. Der er ingen nabomatrikler indenfor 68,2 meter.

Læskuret placeres syd for ejendommen og med dispensation til skovbyggelinje. Skive Kommune vurderer derfor, at skovejeren skal høres. Skive Kommune vurderes ligeledes, at ejere og beboere på Flyvej 20 og 22 skal høres, idet de fastplacerede læskure placeres i deres nærområde.

Skive Kommune vurderer, at etablering af nye hestebokse og læskure er af underordnet betydning for de øvrige naboer jf. § 56 stk. 2 i husdyrloven.

Offentliggørelse

Denne afgørelse bliver annonceret offentligt på Skive Kommunes hjemmeside 18. januar 2024 med en klagefrist på 4 uger.

Klagevejledning og søgsmål

Hvis du ønsker at klage over denne afgørelse, kan du klage til Miljø- og Fødevarerklagenævnet. Klagen skal indgives senest den 15. februar 2024.

Du klager via Klageportalen, som du finder via naevneneshus.dk, www.borger.dk eller www.virk.dk. Du logger på Klageportalen med MITID. En klage er indgivet, når den er tilgængelig for Skive Kommune via Klageportalen. Når du klager, skal du betale et gebyr på 900,- kr. for borgere og 1.800,- kr. for virksomheder, organisationer og offentlige myndigheder.

I Klageportalen sendes din klage automatisk først til Skive Kommune. Hvis Skive Kommune fastholder afgørelsen, sender Skive Kommune klagen videre til behandling i nævnet via Klageportalen. Du får besked om videresendelsen.

Miljø- og Fødevarerklagenævnet afviser din klage, hvis du sender den uden om klageportalen, medmindre du er blevet fritaget for brug af klageportalen. Hvis du ønsker at blive fritaget for at bruge klageportalen, skal du sende en begrundet anmodning via mail til Miljø- og Fødevarerklagenævnet. Nævnet afgør herefter, om du kan fritages for at bruge klageportalen. Se betingelserne for at blive fritaget på [Se betingelserne for at blive fritaget på naevneneshus.dk](http://naevneneshus.dk)

Civilt søgsmål

Du kan få afgørelsen prøvet ved domstolene. Det skal ske senest 6 måneder efter, afgørelsen er meddelt.

Liste over interessenter

- Kulturarvsstyrelsen
- Museum Salling
- Styrelsen for Patientsikkerhed, Tilsyn og Rådgivning Nord
- Danmarks Fiskeriforening
- Ferskvandsfiskeriforeningen
- Forbrugerrådet
- Arbejderbevægelsens Erhvervsråd
- Danmarks Naturfredningsforening
- Danmarks Sportsfiskerforbund



- Rådet for Grøn Omstilling
- Friluftsrådet
- Dansk Ornitologisk Forening
- Greenpeace

Tilladelsen er udarbejdet af:

Skive Kommune
Byg og Miljø
Rådhuspladsen 2
7800 Skive

Sagsbehandler: Kirsten Brødbæk
Kvalitetskontrol: Katarina Sandberg
Sagsnummer: GEO-2023-05979

Med venlig hilsen

Kirsten Brødbæk
Miljøtekniker

Tilsynsmyndighed:

Skive Kommune
Byg og Miljø
Rådhuspladsen 2
7800 Skive



11. Beskrivelse og vurdering af husdyrproduktion på Flyvej 16, 7800 Skive

Skive Kommune har i det nedenstående vurderet miljøpåvirkningen ved etableringen af "Hestebokse Nye", "Fast læskur - S og Ø" og flytbart læskur. Beskrivelse af forholdene fremgår af ansøgningen og ved supplerende oplysninger. Vurderingerne foretages på baggrund af ansøgningen, Skive Kommunes oplysninger om natur- og miljøforhold i området, og på områdets sårbarhed over for påvirkninger fra husdyrbruget. Der er inddraget oplysninger fra kommuneplanen og vand- og naturplanerne.

Indretning og drift

Driftsbygningerne på Flyvej 16 består af staldanlæg til hestestutteri med et samlet produktionsareal på 1.182 m² i ansøgt drift. Placeringen af de enkelte staldanlæg fremgår på situationsplanen og vilkår til stalde og fastplacerede læskure. Desuden anvendes 2 flytbare læskure.

Stalde til stutteri er erhvervsmæssigt nødvendigt landbrugsbyggeri.

Bygningsmæssige ændringer og anlægsarbejde

Ændringen sker i form af, at der opføres en stald med nye hestebokse, som ønskes placeret vest for nuværende hestestalde. Der opføres også et nyt fast placeret læskur, samt at der sker lovliggørelse af et fast placeret læskur + et flytbart læskur. De fastplaceres læskure opføres uden fast bund, og skal derved overholde kravene til halmlag og fodring i husdyrgødningsbekendtgørelsen.

Uheld og driftsforstyrrelser

Der sker ingen ændringer i gødningsopbevaring og håndtering.

Produktionsareal

Stalden med de nye hestebokse er sat til 100% produktionsareal. Der er ingen ændringer i de øvrige stalde. De blev godkendt til 100% produktionsareal i marts 2023. Derudover bliver der produktionsareal i de fastplacerede læskure.

Landskabelige værdier

Der ansøges om tilladelse til at opstille en stald med nye hestebokse i forbindelse med nærværende ansøgning. Stalden bliver cirka 23 meter lang og cirka 6 meter bred i samlet areal. Stalden opføres efter gældende krav, og holdes i jordfarver. Den nye stald vil blive placeret, så den ikke skiller sig ud fra eksisterende staldanlæg. Det samlede visuelle indtryk af ejendommen vil derfor ikke ændre sig meget.

Ejendommen ligger cirka 70 meter syd for Skives sydlige byzone, som udgøres af Skive Trav, der ligger indenfor byzonen.

De fastplacerede læskure og de flytbare læskure opføres i jordfarver. Hele området er præget af rideskolen og travbanen. Derved vil et stutteri med læskure til heste ikke ændre landskabsudtrykket i området. Skive Kommune stiller vilkår til, at læskure skal fjernes, når de ikke længere er erhvervsmæssigt nødvendige for ejendommen som stutteri.

Landskabet er beskrevet i tilladelsen fra marts 2023. Skive Kommune vurderer, at det nye staldafsnit med hestebokse ikke ændrer på landskabet, da den ligger i tilknytning til de eksisterende stalde, og læskurene indgår naturligt i området, da området er præget af Skive Trav og Skive Rideskole.

Afstandskrav

Etablering, udvidelse og ændring af anlæg, der medfører forøget forurening eller forøgede gener for omgivelserne skal overholde afstandskravene i lovens §§ 6, 7 og 8.

"Hestebokse Nye" ligger længere fra byzone, samlet bebyggelse og naboer end de eksisterende stalde, der alle overholder afstandskravene. Skive Kommune vurderer derfor, at de nye hestebokse også overholder afstandskravene i § 6. Der er ingen kategori 1 natur i nærområdet. Kategori 2 natur ligger cirka 400 meter øst for staldene. Derved overholdes afstandskravet på 10 meter i § 7. "Hestebokse Nye" ligger længere væk fra vej, boringer, naboskel, vandløb med mere, end de eksisterende stalde.



De fastplacerede læskure overholder afstandskravet på 50 meter til byzone, samlet bebyggelse og naboer. Derved overholdes § 6 i husdyrloven. Der er kategori 1 natur i nærområdet til markerne, og kategori 2 natur ligger cirka 190 meter øst for "Fast Læskur -Ø". Derved overholdes afstandskravet på 10 meter i § 7. Alle afstandskrav i § 8 er ligeledes overholdt for læskurene.

De flytbare læskure skal placeres, så de overholder afstandskravene i husdyrloven og husdyrgødningsbekendtgørelsen.

Skive Kommune vurderer derfor, at afstandskravene i § 8 overholdes.

Bygge- og beskyttelseslinjer

Ejendommen ligger udenfor å-, sø-, kirke- og strandbeskyttelseslinjerne. Hestestalden og "Læskur -S" ligger indenfor skovbyggelinjen. Vurdering af skovbyggelinje er foretaget under dispensationer. Øvrige beskyttelseslinjer er overholdt. Derfor vurderer Skive Kommune, at byggelinjer og beskyttelseslinjer ikke påvirkes ved ændringen på ejendommen.

Kulturmiljø

Der er ingen gravhøje, beskyttede fortidsminder eller fredninger i området. I tilladelsen fra marts 2023 er nærmeste kulturarvsareal beskrevet. Skive Kommune vurderer, at kulturarvsarealet derved er tilstrækkeligt beskrevet i tilladelsen fra marts 2023.

Natur

Ejendommens nærområde er domineret af landbrugsarealer, skovområder og travbanen. Derudover ligger et hedeområde øst for hesteejendommen.

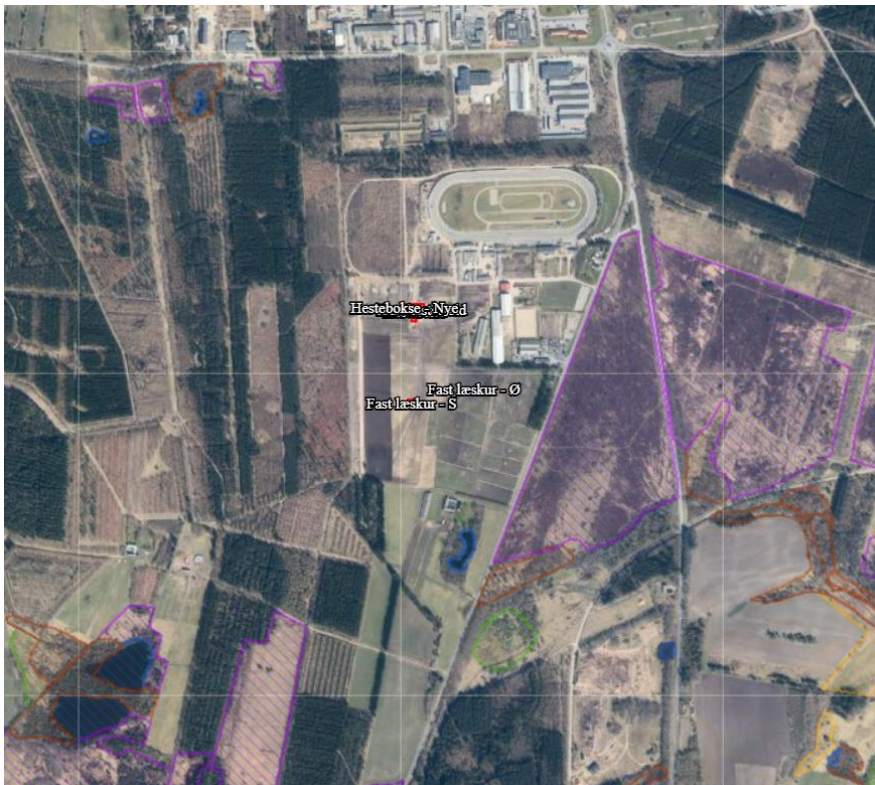

Ammoniakdepositionen fra Flyvej 16 til omkringliggende natur er beregnet i husdyrgodkendelse.dk:



Samlet emission: **673,7** (kg NH₃-N/år) Meremission (8 års-drift): **584,8** (kg NH₃-N/år) Meremission (nudrift): **168,7** (kg NH₃-N/år)

Oversigt af naturpunkter

Navn:	Kategori:	Opretter:	Kumulation:	Ruhed natur:	Merdeposition (kg N/ha/år):		Totaldeposition (kg N/ha/år):
					8-års drift	Nudrift:	
skov	Kategori 3	Ansøger	0	S	1,8	0,4	2,1
habitat	Kategori 1	Ansøger	2	Bn	0,0	0,0	0,0
Kat 1 Overdrev V	Kategori 1	Ansøger	0	Bn	0,0	0,0	0,0
Kat 3 Skov Ø	Kategori 3	Ansøger	0	S	0,1	0,0	0,1
Kat 3 mose	Kategori 3	Ansøger	0	Mk	0,0	0,0	0,0
Kat 3 hede S	Kategori 3	Ansøger	0	Bn	0,0	0,0	0,0
Kat 2 Hede Ø	Kategori 2	Ansøger	0	Bn	0,1	0,0	0,2

Kategori 1 – natur

Nærmeste kategori 1 natur, Overdrev V, ligger ca. 2,2 km vest for anlægget. Totaldepositionen hertil fra stald er beregnet til 0,0 kg N/ha/år i ansøgningskemaet.

Kravet i husdyrgodkendelsesbekendtgørelsen – på 0,7 kg N/ha/år – er derfor overholdt.

Kategori 2-natur

Nærmeste kategori 2 natur, Hede Ø, ligger 400 meter øst for staldene og 190 meter øst for "Fast læskur Ø". Totaldepositionen hertil er beregnet til 0,2 kg N/ha/år i ansøgningskemaet. Kravet i husdyrgodkendelsesbekendtgørelsen – på 1,0 kg N/ha/år – er derfor overholdt.

Kategori 3-natur

Nærmeste kategori 3 natur, Mose, ligger cirka 700 meter sydøst for staldene. Mer- og totalbelastningen hertil fra stald er beregnet til 0,0 kg N/ha/år i ansøgningskemaet.

Kravet i husdyrgodkendelsesbekendtgørelsen – på 1,0 kg N/ha/år – er derfor overholdt.

Plantagen vest og nord for ejendommen er plantet for cirka 75 år siden, og derved er det ikke en skov, der er vokset frem af sig selv på et naturområde. Skive Kommune vurderer, at den ikke er beskyttet af kategori 3. Der er en merdeposition på 1,8 kg N/ha/år. Skive Kommune vurderer, at en plantage ikke påvirkes negativt af merdepositionen på 1,8 og en totalbelastning på 2,1 kg N/ha/år.

Skive Kommune vurderer, at naturområderne ikke påvirkes negativt af udvidelsen på Flyvej 16.

Natura 2000-områder

Der er foretaget en vurdering af, om produktionsudvidelsen kan påvirke Natura 2000-områder væsentligt. Nærmeste Natura 2000-område er Karup Å. Karup Å er nok mest kendt for sine store gydebestand af havørred, hvilket betyder at der er store rekreative værdier (lystfiskeri) tilknyttet vandløbet.

Karup Å og ådalen er, hvor vandløbet har et helt naturligt, slynget og varieret forløb, fredet fra Karup by til nedstrøms Hagebro. Meget store dele af ådalen på dette stræk henligger i dag som eng- og mosearealer, der tidligere har været afgræssede. Spredt over hele dette forløb findes mange små vældprægede områder og rigkær. Åens uregulerede forløb har gennem tiden efterladt mange afsnørede mæandere, der nu fremstår som små, ofte meget våde terrænsænkninger med hængesæk eller andre mosetyper. På de nedre dele fra Vridsted til Skive er åen reguleret og over et langt stræk fra syd for

Skive by til udløbet er åen fastholdt bag diger. Ådalen har på dette stræk mere karakter af flade engarealer med høslæt, og der er en del dyrkede arealer. Nogle mindre arealer af engene er dog stadig kreaturgræssede.

Karup Å er levested for bestande af bæklampret og grøn kølleguldsmed og for en art som odder udgør Karup Å systemet et af de nationale kerneområder med en vidt udbredt bestand.

Afstanden fra landbruget til Karup Å er 1,7 km. Da ejendommens samlede ammoniakpåvirkning af habitatnatur efter produktionsudvidelse er beregnet til 0 kg N/ha/år, vurderes det, at Natura 2000-området ikke vil blive påvirket af en produktionsudvidelse på ejendommen.

Bilag IV arter

Arter beskyttet ifølge habitatdirektivets bilag IV må ikke indfanges, slås ihjel eller forstyrres med vilje, deres yngle- eller rastecområder må ikke beskadiges eller forstyrres.

Der er ifølge Faglig rapport fra DMU nr. 635, 2007, Håndbog om dyrearter på habitatdirektivets bilag IV samt Forvaltningsplan for flagermus (2013) registeret følgende bilag IV-arter i området omkring projektet: Damflagermus, Vandflagermus, Sydflagermus, Odder, Markfirben, Grøn Kølleguldsmed, Stor vandsalamander og Spidssnudet frø.



Figur 4.3.1. Søgning på bilag IV-arter i 1 kms radius fra Flyvej 16 – ingen registreringer (fra www.naturdata.miljoportal.dk).

Flagermusens yngle- og rastesteder vurderes ikke at blive påvirket af stalde og læskure, idet disse arter ikke yngler eller raster i jorden eller på jordoverfladen.

Odder lever primært i tilknytning til vandløb, og vandløb bliver ikke påvirket ved etablering af stalde og læskure.

Padderne foretrækker vandhuller samt uforstyrrede arealer på jordoverfladen som yngle- og rastesteder. Ingen af disse områder bliver påvirket ved etablering af stalde og læskure.

Grøn kølleguldsmed er tilknyttet vandløb med grus og sand. Der er muligvis en tendens til at arten findes i mindre vandløb end tidligere og eksempelvis kan benytte vandløb på få meters bredde.

Skive Kommune har gennemgået Naturdata, og der er ikke kendskab til bilag IV arter i nærområdet. Det vurderes derfor, at hverken yngle- eller rastecområder for bilag IV-arter påvirkes væsentligt af etableringen af stalden og læskurene.

Jord og grundvand

Der er ingen ændringer i opbevaring, håndtering og anvendelse af olier, kemikalier og lignende. Skive Kommune vurderer derfor, at beskrivelser og vurderinger i miljøtilladelsen fra marts er tilstrækkelige.

Overfladevand







Der er ingen ændringer i gødningshåndteringen. Skive Kommune vurderer derfor, at beskrivelser og vurderinger i miljøtilladelsen fra marts 2023 er tilstrækkelige.

Tagvand vil blive vurderet i forbindelse med byggeansøgningen. Hvis det ledes til vandløb eller dræn, så skal der søges om udledningstilladelse til det.

Lugt

I forbindelse med ansøgningen er der lavet en konkret lugtberegning af det ansøgte i www.husdyrgodkendelse.dk. Der kan ikke laves lugtberegning efter FMK-modellen, da der ikke er fastsat en emissionsfaktor for heste. Produktionsarealet til heste er for lille til, at der kan beregnes en geneafstand til naboer efter Miljøstyrelsens lugtmodel. Der er ingen beboelser inden for 300 meter, og derved vurderer Skive Kommune, at der ikke er naboer, der vil blive generet af lugt fra stutieret.

Samlet resultat af lugtberegning

Bebyggelse	Kumulation	Model	Ukorrigeret geneafstand (m)	Korrigeret geneafstand (m)	Vægtet gennemsnitsafstand (m)	Genekriterie overholdt
 Flyvej 20	0	NY	0*	0*	370,2	Ja
 Flyvej 8	0	NY	0*	0*	468,4	Ja
 Solgårdvej 38	0	NY	37,2	33,5	3596,1	Ja
 Toften 22	0	NY	37,2	33,5	3341,2	Ja
 Skive Brårupjorder	0	NY	68,2	68,2	124,8	Ja

Forklaring til samlet resultat af lugtberegning

* Geneafstanden fra NY modellen er 0, selvom der er en faktisk lugt fra staldgruppen. Dette skyldes at lugten er for lav til at lugtspredningen kan beregnes.

Konsekvenszone: 0 m

Skive Kommune vurderer, at der ikke vil være lugtgener fra husdyrbruget.

Støj, stov, rystelser og transporter

Der er ingen ændringer i antal transporter, transportveje, foderopbevaring med mere i forhold til miljøtilladelsen fra marts 2023. Skive Kommune vurderer derfor, at beskrivelser og vurderinger i miljøtilladelsen fra marts er tilstrækkelige.

Fluer, lys, uhygiejniske forhold og affald

Der sker ingen ændringer i den daglige drift på ejendommen. Skive Kommune vurderer derfor, at beskrivelser og vurderinger i miljøtilladelsen fra marts er tilstrækkelige.

Energiforbrug

Der forventes ingen ændringer i energiforbruget på ejendommen. Skive Kommune vurderer derfor, at beskrivelser og vurderinger i miljøtilladelsen fra marts er tilstrækkelige.

Vandforbrug

Der forventes en lille stigning i vandforbruget på ejendommen. Den væsentligste andel af vandforbruget er drikkevand til dyrene.

Nudrift	Ansøgt drift
4.000 m ³	4.300 m ³



Skive Kommune vurderer, at vandforbruget er som forventet på en hesteejendom af denne størrelse.

12. Konklusion

Skive Kommune vurderer:

- At ansøger har truffet de nødvendige foranstaltninger til at forebygge og begrænse forureningen fra husdyrbruget.
- At ansøger sikrer, at råstoffer udnyttes optimalt.
- At affaldet fra husdyrproduktionen så vidt muligt genanvendes eller nyttiggøres.
- At etablering af hestebokse ikke påvirker naturen med dens bestande af vilde planter og dyr og deres levesteder.
- At værdifulde bebyggelser, kultur- og bymiljøer samt landskaber bevares.
- At de åbne kyster fortsat udgør en væsentlig natur- og landskabsressource.
- At husdyrbruget i øvrigt kan drives på stedet uden at påvirke omgivelserne på måde, som er uforenelig med hensynet til omgivelserne.

Etablering af en stald med hestebokse, fastplacerede læskure og et flytbart læskur på Flyvej 16, 7800 Skive vil samlet set ikke give anledning til væsentlige påvirkninger/gener for natur-, kultur- og landskabsområder og omkringboende, idet Skive Kommune har stillet vilkår til driften.

13. Bilag oversigt

Bilag 1: Lovgivning og vejledning

Bilag 2: Situationsplan

Bilag 3: Afløbsplan



Bilag 1: Lovgivning og vejledning

Tilladelsens vilkår er meddelt med baggrund i kommunens vurderinger og i følgende af Miljøstyrelsens bekendtgørelser, vejledninger og orienteringer:

- Vejledning nr. 2/2001 Luftvejledningen
- Vejledning nr. 5/1984 Ekstern støj fra virksomheder
- Vejledning nr. 6/1984 Måling af ekstern støj fra virksomheder
- Vejledning nr. 34/2019 om kontrol af gyllebeholdere
- Vejledning nr. 31/2019 til bkg. om påfyldning og vask af sprøjter til udbringning af bekæmpelsesmidler
- Wiki-vejledningen – Miljøstyrelsens vejledning om godkendelse af husdyrbrug
- Vejledning nr. 6/2005 om håndhævelse af Miljøbeskyttelsesloven
- Faglig rapport vedrørende en ny lugtvejledning for husdyrbrug (dec. 2006)
- Vejledende retningslinjer for vurdering af lugt og begrænsning af gener fra stalde udgivet af FMK

Udover vilkårene i denne tilladelse er husdyrbruget underlagt bestemmelserne i gældende love og bekendtgørelser.

Udover Lov om husdyrbrug og anvendelse af gødning m.v. (lovbekendtgørelse nr. 520 af 1. maj 2019), kan bl.a. følgende af de heraf afledte bekendtgørelser, regulativer og forskrifter være relevante for husdyrbruget:

- Bek. nr. 443 af 26. april 2023 om godkendelse og tilladelse m.v. af husdyrbrug.
- Bek. nr. 2512 af 10. december 2021 om affald.
- Bek. nr. 2243 af 29. november 2021 om miljøregulering af dyrehold og om opbevaring af gødning.
- Bek. nr. 1025 af 30. juni 2023 om jordbrugsvirksomheders anvendelse af gødning.
- Bek. nr. 1536 af 9. december 2019 om miljøtilsyn.
- Bek. nr. 844 af 23. juni 2017 om miljøregulering af visse aktiviteter.
- Bek. nr. 1322 af 14. december 2012 om kontrol af beholdere til opbevaring af flydende husdyrgødning og ensilagesaft.
- Bek. nr. 2280 af 29. december 2020 om uddannelse og autorisation i forbindelse med køb, overdragelse og professionel anvendelse af bekæmpelsesmidler.
- Bek. nr. 961 af 26. juni 2023 om bekæmpelsesmidler.
- Bek. nr. 1401 af 26. november 2018 om påfyldning og vask m.v. af sprøjter til udbringning af plantebeskyttelsesmidler.
- Bek. nr. 1257 af 27. november 2019 om indretning, etablering og drift af olietanke, rørsystemer og pipelines.
- Skive Kommunes regulativ for erhvervsaffald.

Der kan i fremtiden vedtages nye bestemmelser, som vil kunne medføre andre regler for husdyrbrugets aktiviteter.



Bilag 2: Situationsplan med flytbare læskure





Bilag 3: Afløbsplan

