



Carl Laugesen
Kalvslundvej 18
6760 Ribe

Torvegade 74, 6700 Esbjerg

Dato	16. september 2024
Sagsid	24/10601
Sagsbehandler	Christian D. Andersen
Telefon direkte	76 16 51 24

Afgørelse om ikke-godkendelsespligt, Kalvslundvej 18, 6760 Ribe

Fast overdækning af gyllebeholdere

Esbjerg Kommune har den 4. april 2024 modtaget en ansøgning om teltoverdækning af to fritliggende gyllebeholdere på Kalvslundvej 18, se placering på kort 1. Ansøger er Carl Laugesen, Kalvslundvej 18, 6760 Ribe.

Ansøgningen er nærmere beskrevet i bilag 1.

Afgørelse

Esbjerg Kommune har truffet afgørelse om, at etablering af teltoverdækningerne ikke udløser krav om godkendelse efter §16a i husdyrbrugloven. Afgørelsen er truffet på baggrund af §16a i bekendtgørelse nr. 520 af 1. maj 2019 af lov om husdyrbrug og anvendelse af gødning m.v. (husdyrbrugloven).

Høring

Nærmeste nabobeboelser er Horslundvej 1 og Kalvslundvej 13, som er beliggende ca. 120 meter og 220 meter syd for beholderen ved bygningsmassen. Herfra er der indsigt til beholderne. Derfor er der foretaget partshøring af disse naboer. Der er i forbindelse med høringen ikke indkommet bemærkninger fra naboerne.

Offentliggørelse

Afgørelsen annonceres den 23. september 2024 på Miljø- og Fødevareministeriets Digital MiljøAdministration (www.dma.mst.dk) og Esbjerg Kommunes hjemmeside (Esbjerg Kommunens hjemmeside www.esbjergkommune.dk/om-kommunen/annoncer/landbrug.aspx).

Klagevejledning

Afgørelsen kan påklages til Miljø-og Fødevareklagenævnet. Klagefristen udløber den 21. oktober 2024 kl. 23:59.

Klageberettigede er ansøger, Miljøministeren, Styrelsen for Patientsikkerhed, enhver der har en individuel, væsentlig interesse i sagens udfald, samt foreninger og organisationer i det omfang de har klageret.

En klage skal indsendes via Klageportalen. Klageportalen kan findes via forsiden på www.naevneneshus.dk. Klageportalen ligger også på www.borger.dk og www.virk.dk. Man logger sig på med NEM-ID.

Klagen sendes automatisk via Klageportalen til Esbjerg Kommune. En klage er indgivet, når den er tilgængelig for Esbjerg Kommune i Klageportalen.

Miljø- og Fødevareklagenævnet afviser din klage, hvis du sender den uden om klageportalen, medmindre du er blevet fritaget for brug af klageportalen. Hvis du ønsker at blive fritaget for at bruge klageportalen, skal du sende en begrundet anmodning via mail til Miljø- og Fødevareklagenævnet. Nævnet afgør herefter, om du kan fritages for at bruge klageportalen.

Når man klager opkræves der et gebyr. Gebyret er 900 kr. for borgere og 1.800 kr. for virksomheder og organisationer. Gebyret betales med betalingskort i Klageportalen og tilbagebetales hvis:

- Klagesagen fører til, at den påklagede afgørelse ændres eller ophæves,
- Klageren får helt eller delvis medhold i klagen, eller
- Klagen afvises som følge af overskredet klagefrist, manglende klageberettigelse eller fordi klagen ikke er omfattet af Miljø- og Fødevareklagenævnets kompetence.

Afgørelsen kan desuden indbringes til prøvelse hos domstolene inden 6 måneder efter, at afgørelsen er meddelt.

Vil du vide mere?

Har du spørgsmål eller ønsker du mere information er du velkommen til at kontakte mig på telefon 7616 5124.

Du har endvidere ret til aktindsigt i sagen efter reglerne i lov om aktindsigt i miljøoplysninger og forvaltningsloven.

Når du henvender dig til os udleverer du nogle personoplysninger. Personoplysningerne bruger vi, når vi behandler og besvarer din henvendelse, og de kan blive gemt til brug for vores videre sagsbehandling.

Vi har ansvar for, at dine oplysninger behandles og opbevares forsvarligt indenfor rammerne af EU's databeskyttelsesforordning.

[Læs mere om vores behandling af dine persondata på www.esbjerg.dk](http://www.esbjerg.dk)

Venlig hilsen

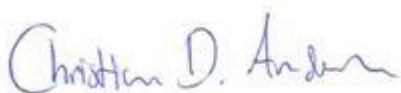

Christian D. Andersen

Bilag 1: Miljøteknisk beskrivelse og vurdering

Dette brev med bilag er sendt til:

Ansøger og ansøgers konsulent

- Carl Laugesen, Kalvslundvej 18, 6760 Ribe
- FHAgro, Skinbjergvej 5, 7500 Holstebro

Parter

- Ejer/beboere på Horslundvej 1, 6760 Ribe
- Ejer/beboere på Kalvslundvej 13, 6760 Ribe

Myndigheder og organisationer:

- Styrelsen for Patientsikkerhed, Tilsyn og Rådgivning Vest, e-mail: trvest@stps.dk.
- Danmarks Fiskeriforening, e-mail: mail@dkfisk.dk
- Ferskvandsfiskeriforeningen for Danmark, v. Niels Barslund, e-mail: nb@ferskvandsfiskeriforeningen.dk
- Arbejderbevægelsens Erhvervsråd, e-mail: ae@ae.dk
- Dansk Ornitologisk Forening, e-mail: natur@dof.dk samt lokalafdelingen for Sydvestjylland, e-mail: esbjerg@dof.dk
- Danmarks Sportsfiskerforbund, e-mail: post@sportsfiskerforbundet.dk
- Dansk Fritidsfiskerforbund, e-mail: teamstr@gmail.com
- Danmarks Naturfredningsforening, lokalafdeling Esbjerg, e-mail: dnesbjerg-sager@dn.dk
- Foreningen Greenpeace Danmark, e-mail: info.dk@greenpeace.org

Bilag 1:

Miljøteknisk beskrivelse og vurdering

Beskrivelse af projektet

FHAgro har på vegne af Carl Laugesen indsendt en ansøgning om at etablere teltoverdækning på to fritliggende gyllebeholdere beliggende på Kalvslundvej 18, 6760 Ribe (matr. nr. 6z Fæsted By, Obbekær).

Det er i ansøgningen oplyst følgende om dimensioner på gyllebeholdere og teltoverdækninger på Kalvslundvej 18:

Adresse	nr på kort	element højde over terræn	Teltoverd. Højde	Samlet højde over terræn
Kalvslundvej 18, 6760 Ribe (muleby)	1	230 cm	451 cm	681 cm
Kalvslundvej 18, 6760 Ribe (Perstrup)	2	310 cm	643 cm	953 cm

Tabel 1. Ansøgers oplysninger om højde på gyllebeholdere inkl. teltoverdækning.

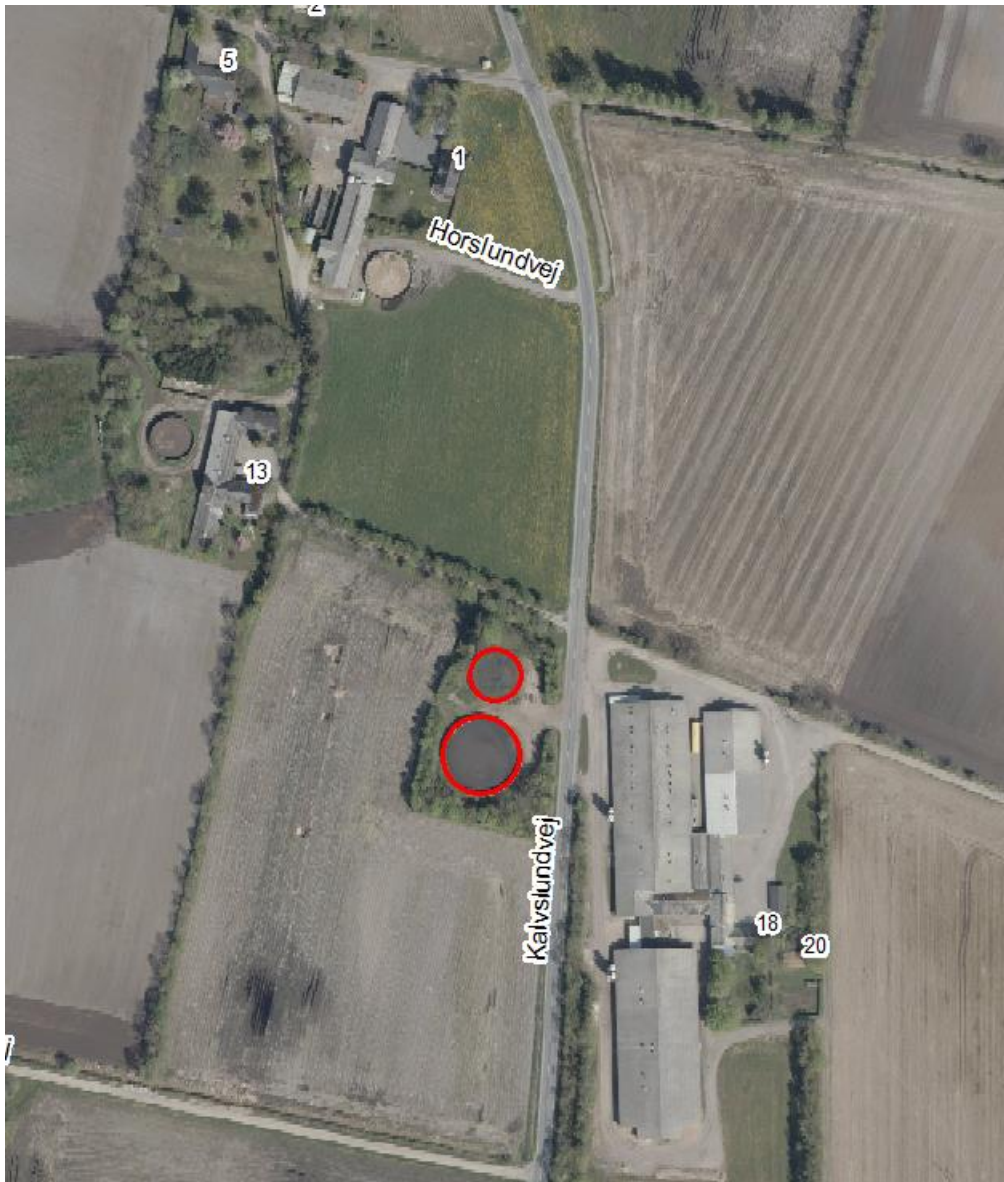

Kort 1. Omgivelser ved gyllebeholder på Kalvslundvej 18.

Vurdering

Husdyrbrug må ikke uden kommunens tilladelse/godkendelse udvides eller ændres på måde, som kan indebære forøget forurening eller andre virkninger på miljøet¹.

Efter Miljø- og Fødevarerklagenævnets praksis kan der foretages bygningsmæssige ændringer af bagatelagtig karakter, uden at ændringerne udløser krav om tilladelsespligt.

Esbjerg Kommune vurderer at etablering af teltoverdækningerne ikke udløser krav om godkendelse/tilladelse efter §16a eller §16b i husdyrbrugloven. Afgørelsen træffes på baggrund af §16a/§16b i bekendtgørelse nr. 520 af 1. maj 2019 af lov om husdyrbrug og anvendelse af gødning m.v. (husdyrbrugloven).

Landskab

Miljøstyrelsen vejleder i Help desk-svaret "Anmeldelse af teltoverdækning" af 16-02-2020 om at teltoverdækning af gyllebeholdere i nogle tilfælde kan betragtes som en bagatel ift. husdyrbruglovens krav om godkendelse/tilladelse efter §16a/§16b. Hvis den samlede højde ikke overstiger 8 meter, der som udgangspunkt er grænsen i anmeldeordningen, kan det tale for at overdækningen vurderes som en bagatel. En højde større end 8 meter kan efter omstændighederne også betragtes som en bagatel f.eks. hvis den er omkranset af høje driftsbygninger eller træer.

Beholderne på Kalvslundvej 18 er etableret i kote 10,5 m på modsatte side af den øvrige bygningsmasse. Beholderens samlede højde inkl. telt er hhv. ca. 6,8 og 9,5 meter ifølge tabellen ovenfor.

En synlighedsberegning viser at teltoverdækningen på den højeste gyllebeholder primært vil være synlig fra marker i sydlig retning ned mod Obbekjærvej og fra nordlige retninger.

Der er i forvejen beplantning omkring beholderne på Kalvslundvej 18, som medfører en god afskærmning af teltoverdækningerne. Teltoverdækningerne vil af den årsag være delvist afskærmet i landskabet.

Gyllebeholderne inkl. teltoverdækningerne vurderes af de årsager at være begrænset synlige i landskabet og teltoverdækningerne betragtes som bagatelagtige ændringer på husdyrbruget, der ikke udløser krav om miljøgodkendelse/-tilladelse efter hhv. §16a eller 16b.

Øvrige miljøpåvirkninger

Det vurderes, at teltoverdækningerne ikke giver anledning til en øget forurening eller andre miljøpåvirkninger. Etablering af teltoverdækning reducerer ammoniaktabet fra gyllebeholdere med 50 % sammenlignet med naturligt flydelag. Teltoverdækning har ingen negativ indflydelse på

¹ Jf. §16b, stk. 2 i LBK nr. 520 af 1. maj 2019 om husdyrbrug og anvendelse af gødning m.v. med senere ændringer

lugt fra beholderne, og overdækning er uden betydning for støj, lys og fluer.