

Miljø

Skelbækvej 2
6200 Aabenraa
Tlf.: 7376 7676

Dato: 15-07-2021
Sagsnr.: 21/11169

Kontakt: Nikolaj Mazanti Aaslyng
Tlf.: 7376 8100
E-mail: nmaa@aabenraa.dk

Afgørelse om etablering af en ensilageplads på Ny Boskovvej 9, 6372 Bylderup-Bov.

Aabenraa Kommune træffer afgørelse om, at 2 plansiloer på 14 x 60 m og 2 plansiloer på 14 x 45 med tilhørende randzoner og et køreareal på 16 x 36 m mellem siloerne kan etableres på Ny Boskovvej 9, 6372 Bylderup-Bov, matr. nr. 3 Bov, Burkal under forudsætning af, at etableringen sker som anmeldt.

Det samlede areal af plansiloerne uden kørearealer og randzoner er på ca. 2.490 m². Anmeldelsen ses af bilag 1.

Det skal oplyses, at denne afgørelse ikke omfatter andre afgørelser eller tilladelser efter anden lovgivning end efter Husdyrgodkendelsesbekendtgørelsen¹. Der skal således ansøges om eventuelle byggetilladelser og øvrige tilladelser særskilt.

Begrundelse

Miljørådgiver Christien Bas, Danace, anmeldte den 8. april 2021, etablering af 3 nye plansiloer og et befæstet areal på kvægbruget Ny Boskovvej 9, 6372 Bylderup-Bov, matr. nr. 3 Bov, Burkal på vegne af ejer Wouter Ham.

Den 28. maj 2021, blev der indsendt en ny version af ansøgningen, hvor plansiloanlægget blev ændret, så det bliver til 2 siloer på 14 x 60 m og 2 på 14 x 45 meter.

Plansiloerne ønskes opført nord for den eksisterende kostald, se bilag 2. Af bilag 3 ses afløbsplanen.

Plansiloerne får en side højde på maksimalt 3 meter, og siderne støttes med 2 m brede jordvolde mod nord og syd. Mellem siloerne er der 3 meters mellemrum, som fyldes med jord. Mellem siloerne på 14x60 m og 14x45 meter etableres der et køreareal med randzoner mod plansiloerne.

Der ønskes etableret en saftbeholder i umiddelbart tilknytning til plansiloanlægget. Fra saftbeholderen skal vandet enten udsprinkles eller føres til gyllebeholder. Beholderen anmeldes separat til Aabenraa Kommune.

¹ Bekendtgørelse nr. 1261 af 29. november 2019 om godkendelse og tilladelser m.v. af husdyrbrug.

Etablering af plansiloerne anses for erhvervsmæssigt nødvendig for at sikre optimal grovfoderopbevaring, hvilket reducerer foderspild, mulighed for tildeling af bedre rationer og derved øget dyresundhed. Derudover vil det optimere den daglige drift og arbejdsmiljøet på ejendommen.

Der søges om dispensation for kravet om afskærmende beplantning, med den begrundelse at silovæggene mod nord er skjult af terrænet og mod syd af de eksisterende bygninger. Mod nord er jernbanen placeret ca. 2 meter over terræn og skjuler anlægget mod nord. Mod syd er plansiloanlægget skjult af kostalden og mod vest af gyllebeholderne.

Aabenraa Kommune vurderer på baggrund af ovenstående, at kravet om afskærmende beplantning kan fraviges helt, så der ikke skal etableres afskærmende beplantning rundt om plansiloanlægget.

I forbindelse med byggeriet, foretages der ikke nogen terrænændring på mere end +/- 1 meter.

Jf. nedenstående tabel, ses det at afstandskravet til naboskel og vandløb og søer større end 100 m² ikke er afholdt. De øvrige afstandskrav i § 11, stk. 4 Husdyrgodkendelsesbekendtgørelsen og § 8 i Husdyrbrugloven er overholdt.

Ansøger har derfor søgt om dispensation for afstandskravene til naboskel og til søen nordøst for ensilagepladsen.

Ansøger har begrundet ønsket om dispensation med, at plansiloanlægget er placeret som anmeldt, da der er en terrænforskel der gør, at væsken fra ensilagepladsen vil løbe fra vest mod øst, hvilket er at fortrække i forhold til håndtering af spildevandet.

Ansøger havde overvejet at gøre ensilagepladsen smallere, så afstandskravet til naboskellet kunne overholdes, men dette ville gøre, at ensilagepladsen ville blive for lang.

Tabel 1. Afstande og afstandskrav jf. § 11, stk. 4 i husdyrgodkendelsesbekendtgørelsen og § 8 i husdyrbrugloven.

Nærmeste...	Afstand	Afstandskrav
Eksisterende eller ifølge kommuneplanen fremtidig byzone eller sommerhusområde.	Ca. 1,5 km	150 m
Område i landzone, der i lokalplan er udlagt til boligformål, blandet bolig- og erhvervsformål eller til offentlige formål med henblik på beboelse, institutioner, rekreative formål og lign.	Ca. 2,4 km	150 m
Nabobeboelse uden landbrugspligt (nabobeboelsen må godt være ejet af ansøger).	Ca. 212 m	100 m
Vandløb (herunder dræn) og søer større end 100 m ²	Ca. 43 m	50 m
Privat vandforsyning	Ca. 1,2 km	25 m
Almen vandforsyning	Ca. 2,2 km	50 m
Offentlig og privat fællesvej	Ca. 68 m	15 m
Levnedsmiddelvirkosomhed	> 25 m	25 m
Beboelse på samme ejendom	Ca. 98 m	15 m
Naboskel	Ca. 8 m	30 m

Aabenraa Kommune har i sin afgørelse lagt vægt på:

- At ensilagepladsen er erhvervsmæssig nødvendig for ejendommens drift som landbrugsejendom.
- At der ikke foretages ændringer i det eksisterende terræn på mere end +/- 1 meter og at støttemure maksimalt får en højde på 3 meter over terræn.
- At placeringen af ensilagepladsen overholder afstandskravene på henholdsvis 150 m, 100 m og 50 m til byzone, lokalplanlagte områder i landzone og nabobeboelse
- At der meddeles dispensation for afstandskravet til naboskel og vandløb og søer, så plansiloanlægget kan placeres ca. 8 meter syd for naboskellet til matr. nr. 29 Bov, Burkal, og ca. 42 m sydvest for søen på matr. nr. 677 Bov, Burkal. Dispensationsafgørelsen er vedlagt som bilag 4.
- At kravet om afskærmende beplantning fraviges, så der ikke skal etableres afskærmende beplantning rundt om plansiloanlægget.
- At der er søgt om tilladelse til etablering af saftbeholderen efter § 12 i husdyrgodkendelsesbekendtgørelsen.

Vurdering

Aabenraa Kommune vurderer på baggrund af ovenstående redegørelse, at etablering af plansiloanlægget er erhvervsmæssigt nødvendigt for Ny Boskovvej 9, 6372 Bylderup-Bov.

På oplyste baggrund er det Aabenraa Kommunes vurdering, at det anmeldte kan foretages uden tilladelse eller miljøgodkendelse i henhold til husdyrbruglovens² §§ 16 a eller 16 b. Desuden er det kommunens vurdering, at det ansøgte kan gennemføres uden at være til gene for naboer, uden at give anledning til miljøforurening og uden at være i strid med områdets landskabelige værdier. Derfor er det kommunens vurdering, at det ansøgte kan accepteres.

Høring

Aabenraa Kommune har ikke orienteret naboerne, da Aabenraa Kommune jf. § 19 i forvaltningsloven³ vurderer, at etableringen af plansiloen vil være af underordnet betydning for naboerne.

Hjemmel

Afgørelsen er truffet med hjemmel i § 11, jf. § 20, stk. 4 i husdyrgodkendelsesbekendtgørelsen.

Udnyttelsesfrist

Det skal oplyses, at afgørelsen bortfalder, hvis den ikke er udnyttet inden 6 år fra dags dato. Endvidere gælder det, at hvis afgørelsen herefter ikke udnyttes helt eller delvist i 3 på hinanden følgende år, bortfalder den del af afgørelsen, der ikke har været udnyttet de seneste 3 år.

Aktindsigt

Du har ifølge forvaltningslovens § 9 ret til aktindsigt i alle dokumenter, der vedrører sagen med sagsnr.: 21/11169. Eventuel aftale herom skal aftales med Team Miljø.

Klagevejledning

Afgørelsen er meddelt i medfør af husdyrbrugloven og kan i medfør af lovens § 76 påklages til Miljø- og Fødevareklagenævnet.

Hvis du ønsker at klage over denne afgørelse, kan du klage til Miljø- og Fødevareklagenævnet. Du klager via Klageportalen, som du finder et link til på forsiden af www.naev-neneshus.dk. Klageportalen ligger på www.borger.dk og www.virk.dk. Du logger på www.borger.dk eller www.virk.dk, ligesom du plejer, typisk med NEM-ID. Klagen sendes gennem Klageportalen til Aabenraa Kommune, der har truffet afgørelsen. En klage er indgivet, når den er tilgængelig for kommunen i Klageportalen. Når du klager, skal du som privatperson betale et gebyr på kr. 900. For virksomheder og organisationers vedkommende er gebyret på 1.800 kr. Du betaler gebyret med betalingskort i Klageportalen.

Miljø- og Fødevareklagenævnet skal som udgangspunkt afvise en klage, der kommer uden om Klageportalen, hvis der ikke er særlige grunde til det. Hvis du ønsker at blive

² Lovbekendtgørelse nr. 520 af 1. maj 2020 om husdyrbrug og anvendelse af gødning m.v.

³ Lovbekendtgørelse nr. 433 af 22. april 2014 Forvaltningsloven

fritaget for at bruge Klageportalen, skal du sende en begrundet anmodning til den myndighed, der har truffet afgørelse i sagen. Myndigheden videresender herefter anmodningen til Miljø- og Fødevarerklagenævnet, som træffer afgørelse om, hvorvidt din anmodning kan imødekommes.

Klagefristen udløber 4 uger efter, at afgørelsen er meddelt. Er afgørelsen offentligt bekendtgjort, regnes klagefristen dog altid fra bekendtgørelsen. Hvis klagefristen udløber på en lørdag eller helligdag, forlænges fristen til den følgende hverdag.

Afgørelsen meddeles den 15. juli 2021, og offentliggøres den 19. juli 2021. En eventuel klage skal være modtaget senest den 16. august 2021, der er dagen for klagefristens udløb.

Når Aabenraa Kommune modtager en klage, underretter kommunen straks anmelder om klagen.

Afgørelsen kan påklages af:

- Afgørelsens adressat
- Miljøministeren, når væsentlige nationale eller internationale interesser er berørt.
- Enhver, der har en individuel, væsentlig interesse i sagens udfald
- Styrelsen for Patientsikkerhed, Tilsyn og Rådgivning Syd
- Danmarks Naturfredningsforening
- Danmarks Naturfredningsforenings lokalkomité
- Dansk Ornitologisk Forening
- DOF-Sønderjylland
- Det økologiske Råd
- Danmarks Fiskeriforening
- Ferskvandsfiskeriforeningen for Danmark
- Danmarks Sportsfiskerforbund
- Arbejderbevægelsens Erhvervsråd
- Forbrugerrådet

Søgsmål til prøvelse af afgørelsen skal være anlagt inden 6 måneder efter, at afgørelsen er offentligt bekendtgjort.

Parter og klageberettigede, har ifølge forvaltningslovens § 9 ret til aktindsigt. Eventuel aftale herom kan træffes med Team Miljø.

Afgørelsen sendes til nedenstående:

- Ansøger og ejer af Ny Boskovvej 9, 6372 Bylderup-Bov
- Miljørådgiver Christien Bas, Danace
- Styrelsen for Patientsikkerhed, Tilsyn og Rådgivning Syd
- Danmarks Naturfredningsforening
- Danmarks Naturfredningsforenings lokalkomité
- Dansk Ornitologisk Forening
- DOF-Sønderjylland
- Det økologiske Råd

- Danmarks Fiskeriforening
- Ferskvandsfiskeriforeningen for Danmark
- Danmarks Sportsfiskerforbund
- Arbejderbevægelsens Erhvervsråd
- Forbrugerrådet

Har du kommentarer eller spørgsmål til denne afgørelse, er du velkommen til at kontakte mig.

Venlig hilsen



Nikolaj Mazanti Aaslyng
Agronom

Bilag:

Bilag 1: Anmeldelse

Bilag 2: Situationsplan

Bilag 3: Afløbsplan

Bilag 4: Dispensation for afstandskrav

Husdyrgodkendelse.dk

Anmeldelse (226690)

Dette er en anmeldelse af etablering, udvidelse eller ændring af et ensilageopbevaringsanlæg efter husdyrgodkendelsesbekendtgørelsens § 11.

Versionsnummer:

2

Indsendelsesdato:

08-04-2021

Genereringsdato:

Husdyrbruget

Husdyrbrugets CVR-nummer	42155179
Husdyrbrugets navn	Lindkær
Beliggenhedsadresse	Ny Boskovvej 9
Postnummer	6372
By	Bylderup-Bov

Ansøger

Ansøger navn	Wouter Ham
Ansøger adresse	Ny Boskovvej 9
Ansøger postnummer	6372
Ansøger by	Bylderup-Bov
Ansøger telefon	30323028
Ansøger email	chb@danace.dk

Konsulent

Konsulent Cvr	25946847
Konsulent virksomhedsnavn	Danace v/Christien Bas
Konsulent navn	Christien Bas
Konsulent adresse	Købt Andersens Gade 38
Konsulent postnummer	8700
Konsulent by	Horsens
Konsulent telefon	30323028
Konsulent email	chb@danace.dk

Ejendom

Ejendomsnummer	5800012183
CHR numre	49650

Kort beskrivelse:

Ny plansiloer, 2 stk à 14x60 m med randzoner på 2 m i hver ende i øst og vest, et befæstet areal mod øst på 16x36 m² samt 2 stk. à 14x45 m med randzoner på 2 m i hver ende i øst og vest. I alt plansiloer: 2940 m², i alt randzoner: 288 m², i alt forplads: 576 m². I alt befæstet areal ca 3800 m².

Plansiloerne placeres nord for eksisterende kostald og udføres i maks. 3 m sideelementer. Siderne støttes med 2 m brede jordvolde mod nord og syd, mellem siloerne er der 3 m mellemrum der fyldes med jord.

Der ønskes dispensation for beplantning rundt om anlægget, da silovæggene mod nord og syd er skjulte og ikke synlige bagved jordvolde som bevokses med græs og/eller anden grønt. Mod vest og øst skal pladsen bruges til aflæsning af afgrøder i høst og den daglige udtagning af ensilagen.

Banen mod nord er placeret ca 2 m over terrænet og skjuler anlægget mod nord. Kostalden mod syd skjuler ca halvdelen af anlægget.

Gylletankerne skjuler anlægget mod vest.

Derudover er Ny Boskovvej en blind vej som kun bruges dagligt af beboerne på vejen.

Plansiloerne er erhvervsmæssigt nødvendige for at kunne sikre optimal grovfoderopbevaring, hvilket vil reducere foderspild, mulighed for tildeling af bedre rationer og derved øget dyresundhed. Derudover vil det optimere den daglige drift og arbejdsmiljø på ejendommen.

Nord for randzonen mod øst etableres en saftbeholder på 30 m³ med pumpeanlæg til sprinkling på mark og med mulighed for at lede saft til gyllebeholder som buffer.

Anmeldelse (226690) | Gennemse & indsend

Her er alle indtastninger og afstande samlet på en side, der kan udskrives som en samlet PDF.

Dette er en anmeldelse af etablering, udvidelse eller ændring af et ensilageopbevaringsanlæg efter husdyrgodkendelsesbekendtgørelsens § 11.

Kort beskrivelse:

Ny plansiloer, 2 stk à 14x60 m med randzoner på 2 m i hver ende i øst og vest, et befæstet areal mod øst på 16x36 m² samt 2 stk. à 14x45 m med randzoner på 2 m i hver ende i øst og vest. I alt plansiloer: 2940 m², i alt randzoner: 288 m², i alt forplads: 576 m². I alt befæstet areal ca 3800 m².

Plansiloerne placeres nord for eksisterende kostald og udføres i maks. 3 m sideelementer. Siderne støttes med 2 m brede jordvolde mod nord og syd, mellem siloerne er der 3 m mellemrum der fyldes med jord.

Der ønskes dispensation for beplantning rundt om anlægget, da silovæggene mod nord og syd er skjulte og ikke synlige bagved jordvolde som bevokses med græs og/eller anden grønt. Mod vest og øst skal pladsen bruges til aflæsning af afgrøder i høst og den daglige udtagning af ensilagen.

Banen mod nord er placeret ca 2 m over terræn og skjuler anlægget mod nord. Kostalden mod syd skjuler ca halvdelen af anlægget.

Gylletankerne skjuler anlægget mod vest.

Derudover er Ny Boskovvej en blind vej som kun bruges dagligt af beboerne på vejen.

Plansiloerne er erhvervsmæssigt nødvendige for at kunne sikre optimal grovfoderopbevaring, hvilket vil reducere foderspild, mulighed for tildeling af bedre rationer og derved øget dyresundhed. Derudover vil det optimere den daglige drift og arbejdsmiljø på ejendommen.

Nord for randzonen mod øst etableres en saftbeholder på 30 m³ med pumpeanlæg til sprinkling på mark og med mulighed for at lede saft til gyllebeholder som buffer.

Versionsnummer:

2

1. Basisoplysninger

Husdyrbruget

Bedrift Cvr	42155179
Husdyrbrugets navn	Lindkær
Beliggenhedsadresse	Ny Boskovvej 9
Postnummer	6372
By	Bylderup-Bov

Ansøger

Ansøgnavn	Wouter Ham
Ansøgeradresse	Ny Boskovvej 9
Ansøgerpostnummer	6372
Ansøgerby	Bylderup-Bov
Ansøgertelefon	30323028
Ansøger-email	chb@danace.dk

Konsulent

Konsulent Cvr	25946847
Konsulent virksomhedsnavn	Danace v/Christien Bas
Konsulentnavn	Christien Bas
Konsulentadresse	Kpt Andersens Gade 38
Konsulentpostnummer	8700
Konsulentby	Horsens
Konsulenttelefon	30323028
Konsulent-email	chb@danace.dk

Ejendom

Ejendomsnummer	5800012183
CHR numre	49650

Matrikler på ejendomsnummer

Matrikel: 3 - Bov, Burkal

Matrikel: 650 - Bov, Burkal

Matrikel: 664 - Bov, Burkal

Matrikel: 665 - Bov, Burkal

Matrikel: 666 - Bov, Burkal

Matrikel: 686 - Bov, Burkal

Matrikel: 51 - Stemmild, Burkal

2. Afstande

2.1 Afstande angivet

sø1-NV - Vandløb og søer over 100 kvm

Type	Navn	Afstand [m]	Minimumsafstand [m]
Ensilageopbevaringsanlæg	plansiloer	320	50

vandløb-vest - Vandløb og søer over 100 kvm

Type	Navn	Afstand [m]	Minimumsafstand [m]
Ensilageopbevaringsanlæg	plansiloer	167	50

sø1-SV - Vandløb og søer over 100 kvm

Type	Navn	Afstand [m]	Minimumsafstand [m]
Ensilageopbevaringsanlæg	plansiloer	602	50

vej - Offentlig vej og privat fællesvej

Type	Navn	Afstand [m]	Minimumsafstand [m]
Ensilageopbevaringsanlæg	plansiloer	74	-

stuehus - Beboelse på samme ejendom

Type	Navn	Afstand [m]	Minimumsafstand [m]
Ensilageopbevaringsanlæg	plansiloer	101	-

grønå - Vandløb og søer over 100 kvm

Type	Navn	Afstand [m]	Minimumsafstand [m]
Ensilageopbevaringsanlæg	plansiloer	1658	50

nr5 - Nabobeboelse

Type	Navn	Afstand [m]	Minimumsafstand [m]
Ensilageopbevaringsanlæg	plansiloer	235	100

3. Yderligere informationer om anmeldelse

Yderligere informationer og specielle forhold

Kommentar til afstandsangivelser

Ingen kommentar

Særlige forhold

Ingen særlige forhold

4. Supplerende oplysninger

Bilag			
Id	Filnavn	Fil størrelse	Beskrivelse
22351	20210528-sitplan.pdf	202627	Situationsplan Ny Boskovvej 9
22352	20210527WouterHam2.pdf	108968	Plantegning med afløb

5. Kortudrag

Staldafsnit og opbevaringslagre (automatisk)

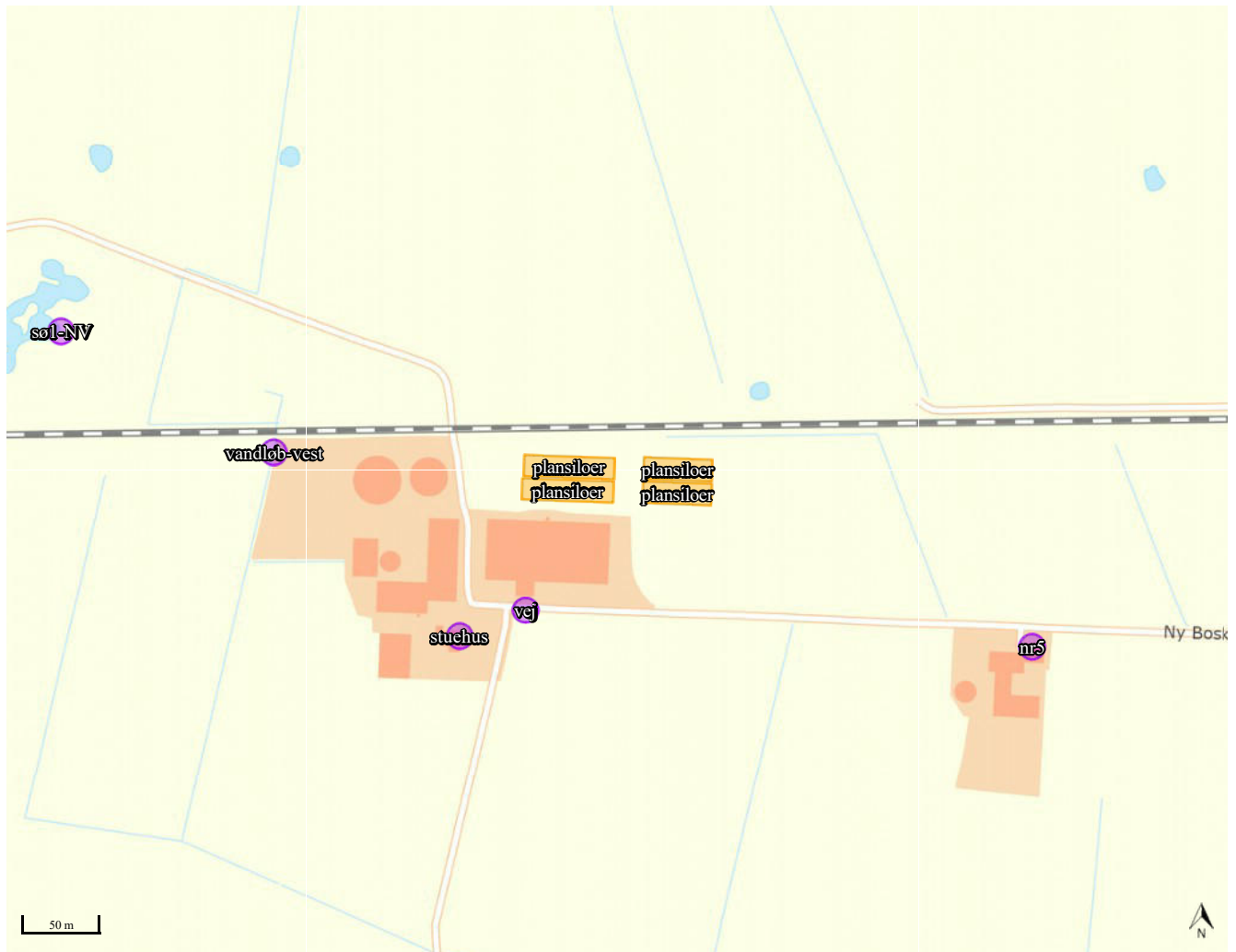

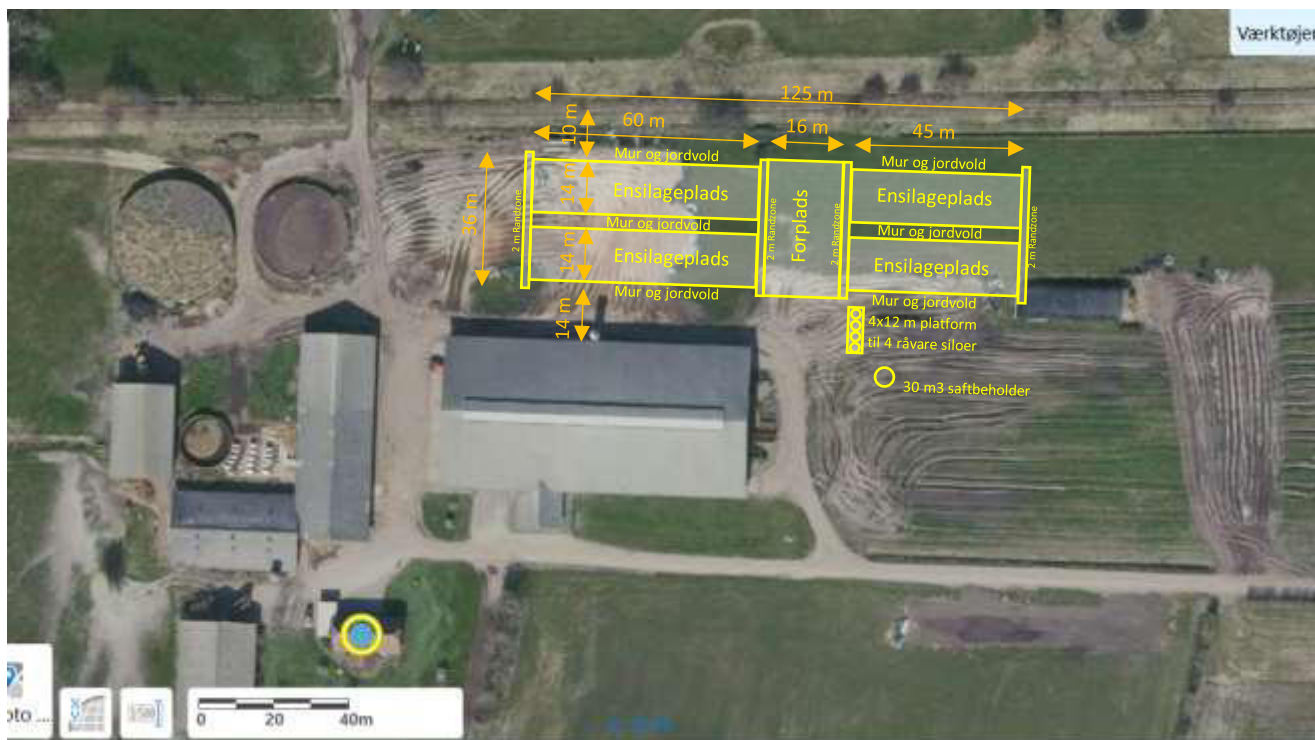

Wouter Ham

Ny Boskovvej 9

6273 Bylderup Bov

Ny plansiloer til mælkeproduktion med tilhørende saftbeholder på 30 m³ og råvare siloer på 4 x

d. 6. juli 2021

mål: 1: ca 2000

baggrundsbillede fra arealinfo.dk

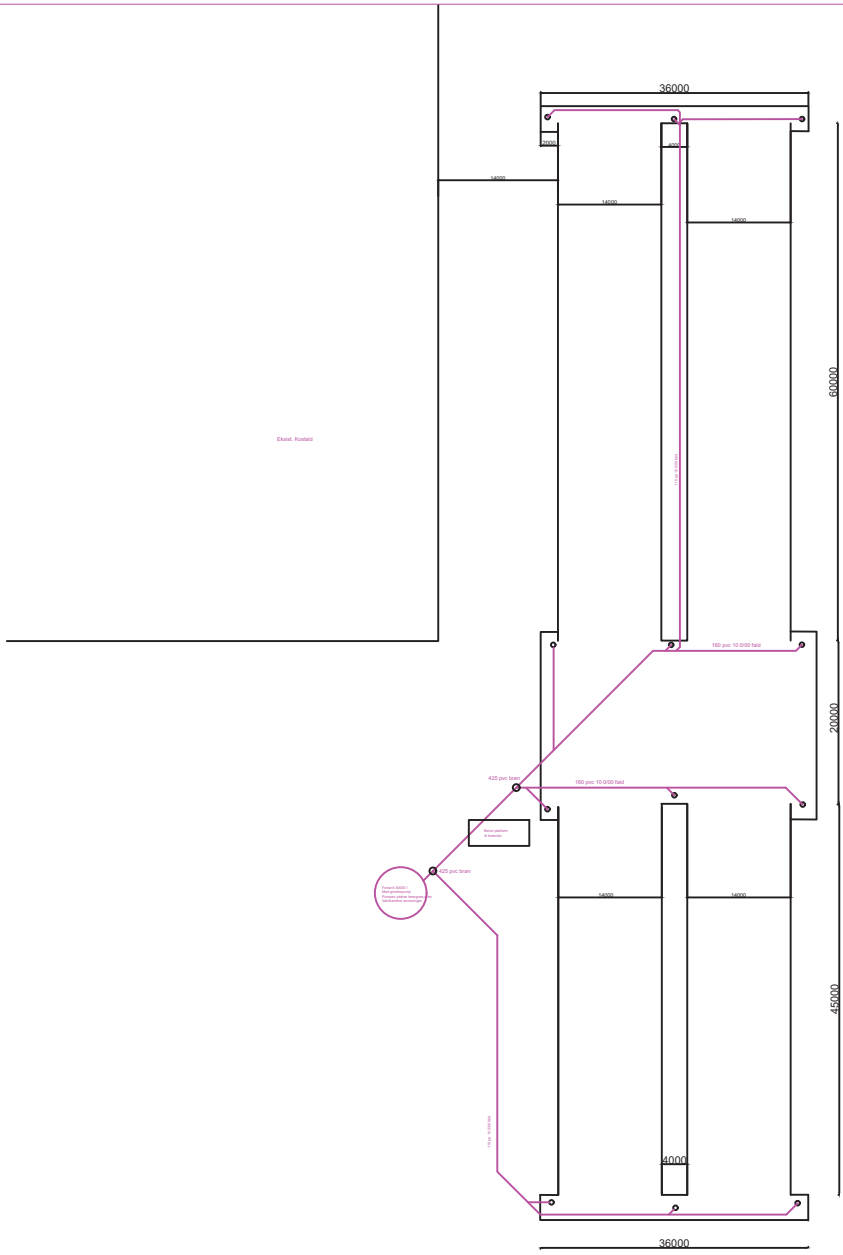

Alle
dimensioner i tegningen er
i millimeter
Dimensioner er angivet uden
for målrummet
Bundlinjer for væg
og gulv er angivet i
den enkelte rumtype
Målestok 1:100
Revisioner er angivet
ved ændringer

Bygherre	Wichor Item Ny Dronningvej 9 Bjerringhede	
Projekt	Planarbejde	Tegning nr. 118
Tegnet af	Morten Ernstsen 10 1720 Sønderhoj Tlf. 25224251	Date: 08-05-2021

Wouter Ham
Ny Boskovvej 9
6372 Bylderup-Bov

Miljø
Skelbækvej 2
6200 Aabenraa
Tlf.: 7376 7676

Dato: 15-07-2021
Sagsnr.: 21/11169

Kontakt: Nikolaj Mazanti Aaslyng
Tlf.: 7376 8100
E-mail: nmaa@aabenraa.dk

Dispensation for afstandskravet til naboskel og beskyttet sø for ensilageplads på Ny Boskovvej 9, 6372 Bylderup-Bov.

Aabenraa Kommunes Team Miljø meddeler dispensation for placeringen af ensilagepladsen indenfor afstandskravet til naboskel og sø større end 100 m², jf. husdyrbruglovens¹ § 8, stk. 1, punkt 3 og 7.

Dispensationen meddeles på følgende vilkår:

- Vilkår 1. Ensilagepladsen skal placeres i en afstand af minimum 42 m sydvest for søen på matr. nr. 677 Bov, Burkal.
- Vilkår 2. Ensilagepladsen skal placeres i en afstand af minimum 8 m til matr. nr. 29 Bov, Burkal.
- Vilkår 3. Det skal sikres at afløb fra ensilagepladsen ikke afleder til Banedanmarks afvandingssystem.
- Vilkår 4. Hvis Aabenraa Kommune modtager en klage over ensilagepladsen, kan Aabenraa Kommune kræve, at der foretages foranstaltninger for at begrænse generne fra ensilagepladsen, eller at ensilagepladsen skal fjernes fra ejendommen.

Begrundelse

Aabenraa Kommune har den 8. april 2021, modtaget en anmeldelse fra Christien Bass fra Danace om etablering af en ensilageplads på Ny Boskovvej 9 6372, Bylderup-Bov matr. nr. 3 Bov, Burkal. Placeringen af ensilagepladsen på matr. nr. 650 Bov, Burkal fremgår af bilag 1.

Den 28. maj 2021, modtog Aabenraa Kommune en revideret udgave af anmeldelsen. I den reviderede udgave af anmeldelsen er der ikke ændret på afstanden til naboskel, så anmeldelsen er ikke sendt til Banedanmark, efter Aabenraa Kommune har modtaget den reviderede udgave af anmeldelsen.

Ansøger har oplyst, at ensilagepladsen ønskes placeret som anmeldt, da der er en terrænforskel der gør, at væsken fra ensilagepladsen vil løbe fra vest mod øst, hvilket er at fortrække i forhold til håndtering af spildevandet.

¹ Lovbekendtgørelse nr. 520 af 1. maj 2021 om husdyrbrug og anvendelse af gødning m.v.

Ansøger havde overvejet at gøre ensilagepladsen smallere, så afstandskravet til jernbanen kunne overholdes, men dette ville gøre, at ensilagepladsen ville blive for lang.

Mellem søen på matr. nr. 677 Bov, Burkal og ensilagepladsen, er baneterrænet beliggende i en højere kote, så evt. væske fra anlægget ikke vil kunne løbe over til søen.

Ensilagepladsen bliver placeret ca. 42 m sydvest for den beskyttede sø på matr. nr. 677 Bov, Burkal, og overholder derfor ikke afstandskravet på 50 m, jf. husdyrgodkendelsesbekendtgørelsens § 11, stk. 4, pkt. 3.

Ensilagepladsen bliver placeret ca. 8 m fra matr. nr. 29 Bov, Burkal og overholder derfor ikke afstandskravet til naboskel som er på 30 m, jf. husdyrbruglovens § 8, stk. 1 pkt. 7.

Aabenraa Kommune har i sin vurdering lagt vægt på:

- At ensilagepladsen kan placeres ca. 42 m sydvest for søen på matr. nr. 677 Bov, Burkal, uden at det vurderes at give anledninger til gener, idet banen er beliggende i en højere terrænkote end både søen og ensilagepladsen.
- At ensilagepladsen er placeret 8 m fra matrikel nr. 29 Bov, Burkal, uden at dette vurderes at give anledninger gener, idet der er tale om et naboskel mod en nedlagt jernbane. Det er Tønder-Tinglevbanen som ikke længere anvendes til trafik.
- At dispensation fra afstandskravet til naboskel ikke tilsidesætter hensynet til områdets landskabelige værdier.

Hjemmel

Afgørelsen meddeles i medfør af husdyrgødningsbekendtgørelsens § 6, stk. 7.

Partshøring

Den 26. april 2021 hørte Aabenraa Kommune Banedanmark, som ejer nabomatriklen, om de havde nogen indvendinger mod, at der meddeles dispensation for afstandskravet til naboskel. Der var givet en frist på 2 uger til at komme med kommentarer til dispensationsansøgningen.

Den 27. april 2021, svarede Banedanmark at såfremt det sikres, at afvanding fra ensilagepladsen ikke ender i Banedanmarks afvandingssystem, så har Banedanmark ingen indvendinger mod, at der meddeles dispensation for afstandskravet til naboskel.

Der stilles derfor vilkår til at det skal sikres at vandet fra ensilagepladsen ikke kan ende i Banedanmarks afvandingssystem.

Den 6. juli 2021 hørte landbrugsgruppen Aabenraa Kommunes § 3 gruppe, om de havde nogen indvendinger mod, at der meddeles dispensation for afstandskravet til søen, der er større end 100 m².

§ 3 gruppen havde ingen bemærkninger til dispensationen, så længe der ikke er risiko for, at ensilagesaften løber over til søen.

Aktindsigt

Du har ifølge forvaltningslovens^[1] § 9 ret til aktindsigt i alle dokumenter, der vedrører sagen med sagsnr.: 21/11169. Eventuel aftale herom skal aftales med Team Miljø. Skulle du have spørgsmål i forhold til denne dispensation, er du velkommen til at kontakte mig.

Klagevejledning

Afgørelsen er meddelt i medfør af husdyrbrugloven og kan i medfør af lovens § 76 påklages til Miljø- og Fødevareklagenævnet.

Hvis du ønsker at klage over denne afgørelse, kan du klage til Miljø- og Fødevareklagenævnet. Du klager via Klageportalen, som du finder et link til på forsiden af www.naev-neneshus.dk. Klageportalen ligger på www.borger.dk og www.virk.dk. Du logger på www.borger.dk eller www.virk.dk, ligesom du plejer, typisk med NEM-ID. Klagen sendes gennem Klageportalen til Aabenraa Kommune, der har truffet afgørelsen. En klage er indgivet, når den er tilgængelig for kommunen i Klageportalen. Når du klager, skal du som privatperson betale et gebyr på kr. 900. For virksomheder og organisationers vedkommende er gebyret på 1.800 kr. Du betaler gebyret med betalingskort i Klageportalen.

Miljø- og Fødevareklagenævnet skal som udgangspunkt afvise en klage, der kommer uden om Klageportalen, hvis der ikke er særlige grunde til det. Hvis du ønsker at blive fritaget for at bruge Klageportalen, skal du sende en begrundet anmodning til den myndighed, der har truffet afgørelse i sagen. Myndigheden videresender herefter anmodningen til Miljø- og Fødevareklagenævnet, som træffer afgørelse om, hvorvidt din anmodning kan imødekommes.

Klagefristen udløber 4 uger efter, at afgørelsen er meddelt. Er afgørelsen offentligt bekendtgjort, regnes klagefristen dog altid fra bekendtgørelsen. Hvis klagefristen udløber på en lørdag eller helligdag, forlænges fristen til den følgende hverdag.

Afgørelsen meddeles den 15. juli 2021, og offentliggøres den 19. juli 2021. En eventuel klage skal være modtaget senest den 16. juli 2021, der er dagen for klagefristens udløb.

Når Aabenraa Kommune modtager en klage, underretter kommunen straks anmelder om klagen.

Afgørelsen kan påklages af:

- Afgørelsens adressat
- Miljøministeren, når væsentlige nationale eller internationale interesser er berørt.
- Enhver, der har en individuel, væsentlig interesse i sagens udfald
- Styrelsen for Patientsikkerhed, Tilsyn og Rådgivning Syd
- Danmarks Naturfredningsforening
- Danmarks Naturfredningsforenings lokalkomité

^[1] Lovbekendtgørelse nr. 433 af 22. april 2014 Forvaltningsloven

- Dansk Ornitologisk Forening
- DOF-Sønderjylland
- Det økologiske Råd
- Danmarks Fiskeriforening
- Ferskvandsfiskeriforeningen for Danmark
- Danmarks Sportsfiskerforbund
- Arbejderbevægelsens Erhvervsråd
- Forbrugerrådet

Søgsmål til prøvelse af afgørelsen skal være anlagt inden 6 måneder efter, at afgørelsen er offentligt bekendtgjort.

Parter og klageberettigede, har ifølge forvaltningslovens § 9 ret til aktindsigt. Eventuel aftale herom kan træffes med Team Miljø.

Afgørelsen sendes til nedenstående:

- Ansøger og ejer af Ny Boskovvej 9, 6372 Bylderup-Bov
- Miljørådgiver Christien Bas, Danace
- Ejer af matr. nr. 29 Bov, Burkal
- Styrelsen for Patientsikkerhed, Tilsyn og Rådgivning Syd
- Danmarks Naturfredningsforening
- Danmarks Naturfredningsforenings lokalkomité
- Dansk Ornitologisk Forening
- DOF-Sønderjylland
- Det økologiske Råd
- Danmarks Fiskeriforening
- Ferskvandsfiskeriforeningen for Danmark
- Danmarks Sportsfiskerforbund
- Arbejderbevægelsens Erhvervsråd
- Forbrugerrådet

Venlig hilsen



Nikolaj Mazanti Aaslyng
Agronom

Bilag:

Bilag 1: Situationsplan

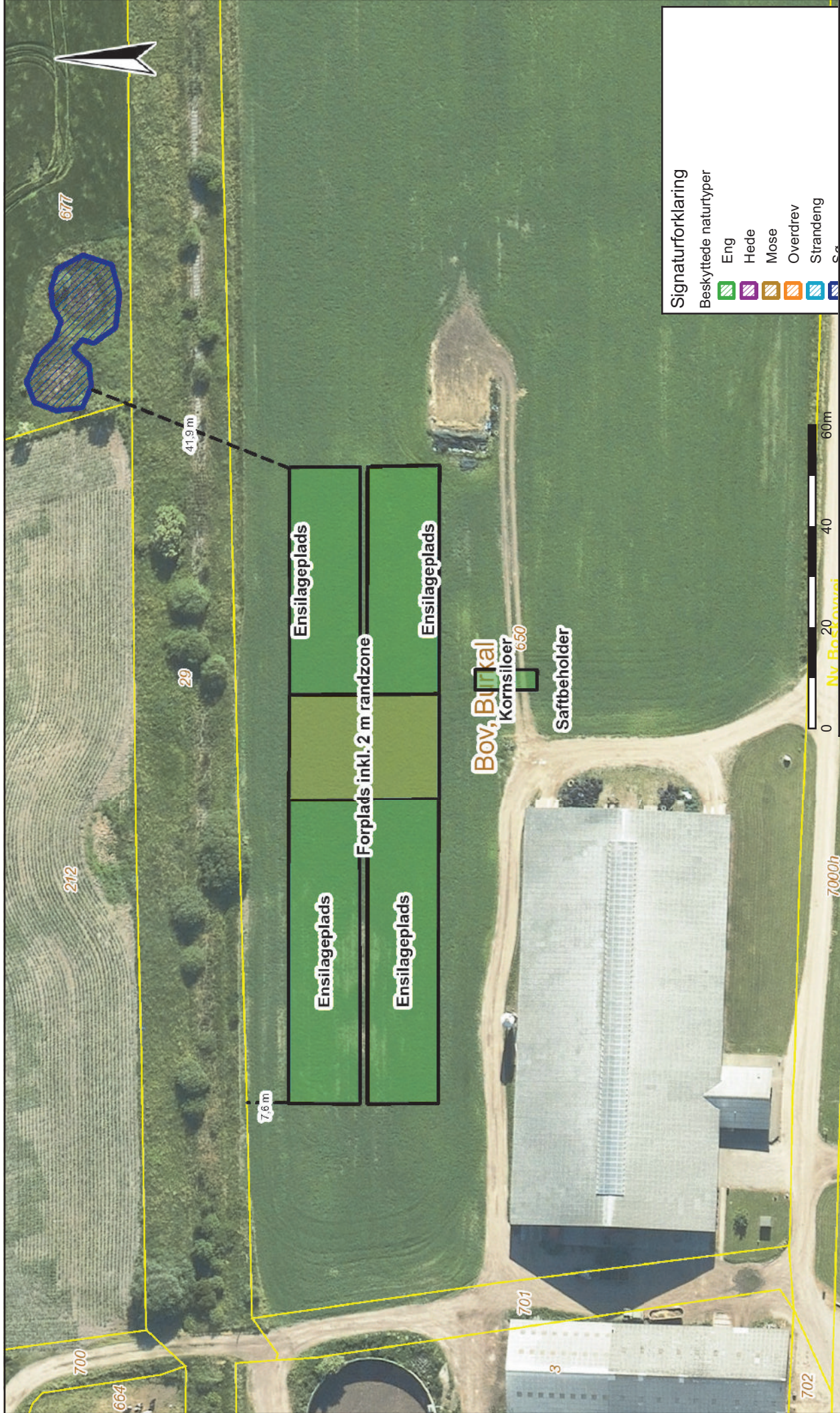

Signaturforklaring

Beskyttede naturtyper

Eng	Eng
Hede	Hede
Mose	Mose
Overdrev	Overdrev
Strandeng	Strandeng

Aabenraa
Kommune

Plan, Teknik og Miljø
Skelbækvej 2
6200 Aabenraa

Oversigtskort - Ny Boskovvej 9, 6372 Bylderup-Bov
Afstand til sø og naboskel

Dato: 09.07.2021	Mål: 1:1000	Initialer: nmaa
------------------	-------------	-----------------