



Herning
Kommune



Miljø og Klima • Rådhuset • Torvet • 7400 Herning • Tlf. 96 28 28 28 • landbrug@herning.dk • www.herning.dk

§16b miljøtilladelse 1. tillæg

Blåkærvej 7
6933 Kibæk

Afgørelsesdato: 20. juni 2022
Sagsnummer: 09.17.00-P19-16-22

HERNING KOMMUNE





Registreringsblad

Dato for afgørelse:	20. juni 2022
Skema-id, Version	233036 version 2
Ansøgningsdato	4. februar 2022
Nudrift	§16b miljøtilladelse fra 5. oktober 2020
8-års drift	Afgørelse om ikke-VVM-pligt fra 26. februar 2003
CVR-nr.	25057007
P-nr.	1009109036
CHR nr.	57481
Typen af IE - husdyrbrug:	Ikke IE-brug
Beliggenhedsadresse	Blåkærvej 7, 6933 Kibæk
Ejers adresse	Fredborgvej 20, 7330 Brande
Ejendomsnummer	6570908105
Matrikelnummer (ejerlav)	3c Sdr. Karstoft By, Skarrild
Miljøkonsulent	Vestjysk, Miljøkonsulent Helle Borum
Tilsynsmyndighed	Herning Kommune
Miljøsagsbehandler	Alice Nielsen
Kvalitetssikring	Peter Lindhard Birch

Copyright

Indeholder GeoDanmark-data fra Styrelsen for Dataforsyning og Effektivisering og Danske kommuner.

DDOland (ortofoto), er gengivet af Herning Kommune med tilladelse fra Cowi. DDO ©, Copyright COWI.



Indholdsfortegnelse

REGISTRERINGSBLAD	2
INDLEDNING	4
MEDDELELSE OM MILJØTILLADELSE	5
VILKÅR FOR HUSDYRBRUGET	6
<i>Vilkår for drift og indretning</i>	6
<i>Vilkår for ammoniakreducerende miljøteknologi</i>	6
HERNING KOMMUNES VURDERING	8
BESKYTTELSESLINJER OG LANDSKABELIGE FORHOLD	8
ALTERNATIV PLACERING OG KAPACITET	9
TRANSPORTER	9
STØJ	9
VURDERING AF OVERHOLDELSE AF AFSTANDSKRAV	10
HUSDYRBRUGETS AMMONIAKEMISSION	11
KATEGORI 1 NATUR	12
KATEGORI 2 - NATUR	13
KATEGORI 3 NATUR, SAMT §3 NATUR	13
ANSVARSARTER	15
BAT	16
HUSDYRBRUGETS LUGTEMISSION	16
KONKLUSION	17
LOVGRUNDLAG	17
KLAGEVEJLEDNING OG OFFENTLIGGØRELSE	18
SØGSMÅL	18
INTERESSENTLISTE FOR HØRINGSPERIODE OG OFFENTLIGGØRELSE	19
OVERSIGT OVER BILAG	20



Indledning

Ejer af Blåkærvej 7, 6933 Kibæk har søgt Herning Kommune om et tillæg nr. 1 til § 16b miljøtilladelse, jævnfør lov om husdyrbrug og anvendelse af gødning m.v.¹(husdyrbrugloven), til husdyrbruget på Blåkærvej 7, 6933 Kibæk.

Ejer søger om etablering af 5.000 m³ gyllebeholder med teltoverdækning i tilknytning til den eksisterende gyllebeholder på ejendommen. Der sker ingen ændringer i staldanlægget.

Tillæg 1 til §16b miljøtilladelsen er udarbejdet af Herning Kommune. Det er kun påvirkninger af udvidelsen (ny gyllebeholder), der er beskrevet og vurderet i dette 1. tillæg. For øvrige forhold henvises til § 16b tilladelsen.

Husdyrbrugets historik

Husdyrbruget har fået en § 16b miljøtilladelse den 5. oktober 2020 til eksisterende stalde til kvægproduktion.

Lugt, gener, ammoniak og BAT

Beregningen viser at lugt-genekriteriet er overholdt. Det forventes derfor ikke at nabobeboelser og omboende vil opleve generende lugt fra husdyrbruget i forbindelse med etableringen af den ny gyllebeholder. Det forventes heller ikke at der vil opstå gener fra husdyrproduktionen for omgivelserne fra støv, skadedyr mv.

Ammoniakdeposition til nærmeste kategori 1, 2 og 3 natur samt §3 natur er overholdt. Det vejledende BAT niveau er overholdt med 239 kg N/år.

Alternative løsninger

Ansøger har overvejet at placere gyllebeholderen andre steder, da ejer også ejer Blåkærvej 4, 7 og 9, samt Nr. Karstoftvej 32, 6933 Kibæk. Herning Kommune har vurderet, at det ikke muligt at få tilladelse til at bygge gyllebeholderen på Blåkærvej 4.

Ansøger har derfor vurderet og ansøgt om, at det vil være den mindst generende placering landskabsmæssigt, nabomæssigt mv. med en placering på Blåkærvej 7 også med hensyn til gyllekørsel.

Vurdering af samdrift med andre husdyrbrug.

Ansøger ejer husdyrbruget på Nr. Karstoftvej 32, 6933 Kibæk, som er en slagtesvineproduktion. Ansøger oplyser, at ejendommene er selvstændige enheder der grundet afstand og produktion ikke er forureningsmæssigt eller teknisk forbundne.

¹ Lovbekendtgørelse om husdyrbrug og anvendelse af gødning m.v., 2019-05-01, nr. 520, med efterfølgende ændringer



Meddelelse om miljøtilladelse

På grundlag af de i sagen foreliggende oplysninger, meddeler Herning Kommune tillæg nr. 1 til husdyrbruget på Blåkærvej 7, 6933 Kibæk med de stillede vilkår. Det ansøgte er behandlet efter § 16b i husdyrbrugloven.

Det er Herning Kommunes vurdering, at tillæg nr. 1, med de stillede vilkår for lokalisering, indretning og drift af husdyrbruget, ikke vil medføre en væsentlig påvirkning af miljøet.

Tillæg nr. 1 gælder kun for det ansøgte. Der må ikke ske udvidelse eller ændring i produktionsarealet, herunder staldafsnit og gødningsopbevaringsanlæg samt ændres på dyreholdets sammensætning, før ændringen er anmeldt og godkendt af Herning Kommune. Det er også gældende for plansiloanlæg, faste pladser (kalvehytter mm) samt fortanke og opsamlingsbeholdere m.v.

Husdyrbruget skal til enhver tid leve op til gældende regler i love og bekendtgørelser, også selvom disse regler måtte være skærpede i forhold til denne miljøtilladelse.

Der gøres opmærksom på, at en afgørelse efter §16b, efter reglerne i husdyrbrugloven, ikke fritager fra krav om tilladelse, godkendelse, dispensation m.v. efter anden lovgivning. Herunder kan det nævnes, at en eventuel byggetilladelse, ændring af bygningsanvendelse, nedrivningstilladelse, afledning af tagvand m.v. skal søges separat hos Herning Kommune.

Reglerne om udnyttelse indebærer, at tillægget bortfalder, helt eller delvist, hvis det ikke er udnyttet indenfor 6 år, fra det er meddelt. Det betyder, at der skal opføres eller gennemføres det, tillægget giver mulighed for, inden for 6 år.

Reglerne om kontinuitetsbrud indebærer overordnet, at tilladelser efter husdyrbruglovens §16b bortfalder, hvis mindre end 25 % af de godkendte produktionsarealer er udnyttet driftsmæssigt i 3 på hinanden følgende år. Ved driftsmæssig udnyttelse forstås, at der mindst produceres 50% af det mulige, inden for rammerne af dyrevelfærdskravene.

Med tillæg nr. 1 følger en række vilkår, som skal overholdes. Det er ejeren af husdyrbruget, som har ansvaret for, at det sker.



Vilkår for husdyrbruget

Her er de betingelser, som husdyrbruget skal drives under.

Herning Kommune gør opmærksom på, at der kan være lovkrav fra andre love, som også skal overholdes, selvom disse ikke er beskrevet her.

Vilkår for drift og indretning
1. Vilkårene i dette tillæg skal, hvis andet ikke er anført, være opfyldt, når gyllebeholderen er taget i brug
2. Husdyrproduktionen skal drives i overensstemmelse med de oplysninger, der ligger til grund for ansøgningen samt med de ændringer, der eventuelt måtte fremgå af miljøtilladelsen vilkår.
3. Der skal etableres skærmende beplantning om gyllebeholderen ud imod offentlig vej.
4. Den skærmende beplantning skal bestå af hjemmehørende og stedstypiske arter. Den skærmende beplantning skal vedligeholdes løbende.
5. Der må ikke etableres nye indkørsler til ejendommen uden at dette er blevet ansøgt om ved Vejafdelingen i Herning Kommune.

Som følge af vilkår 1 bortfalder den del af tillæg 1 til miljøtilladelsen, der ikke er udnyttet inden 6 år fra denne afgørelses meddelelse.

Med "udnyttet" menes, at det ansøgte bygge- og anlægsarbejde er etableret og taget i brug.

Vilkår for ammoniakreducerende miljøteknologi
6. Husdyrgødning a) Gyllebeholder "Ny gylletank" må maksimalt have en overflade på 1.197 m ² (5.000 m ³)
7. Fast overdækning af gyllebeholder a) Gyllebeholder "Ny gylletank" skal forsynes med fast overdækning, i form af teltoverdækning med indvendigt skørt. b) Åbning af teltdugen må kun ske i forbindelse med omrøring, tømning og udbringning af gylle. c) Skader på teltoverdækningen skal repareres inden for en uge efter skadens opståen. d) Hvis en skade ikke kan repareres inden for en uge, skal der indgås aftale om reparation inden to hverdage efter skadens opståen. Herning Kommune skal straks underrettes herom.
8. Egenkontrol fast overdækning a) Der skal føres en logbog for gyllebeholdere med fast overdækning, hvori eventuelle skader på teltoverdækningen noteres, med angivelse af dato for skaden samt dato for reparation. b) Logbogen skal opbevares på husdyrbruget i perioden mellem to samlede miljøtilsyn, og forevises på tilsynsmyndighedens forlangende. c) Rapporter skal opbevares på husdyrbruget i mindst fem år og forevises på tilsynsmyndighedens forlangende.
9. Gyllehåndtering Pumpning af gylle fra stalde til gyllebeholder skal ske indenfor tidsrummet klokken 07.00 til 17.00 i hverdage.



Affald

Husdyrbruget er omfattet af reglerne i affaldsbekendtgørelsen² og bekendtgørelse om affaldsregulativer, -gebyrer og –aktører m.v.³

Farligt affald skal bortskaffes til godkendte modtageanlæg og transporten af farligt affald skal ske af godkendte transportører. Godkendte transportører og modtageanlæg kan findes på Herning Kommunes hjemmeside.

I henhold til bekendtgørelse om affaldsregulativer, -gebyrer og –aktører m.v.⁴, kan op til 200 kg farligt affald pr. år afleveres på genbrugspladsen. Heri indgår dog ikke:

- 1) Bærbare batterier og akkumulatorer, som defineret i bekendtgørelse om batterier og akkumulatorer og udtjente batterier og akkumulatorer.
- 2) Affald af elektrisk og elektronisk udstyr fra husholdninger omfattet af producentansvar, som defineret i bekendtgørelse om at bringe elektrisk og elektronisk udstyr i omsætning samt håndtering af affald af elektrisk og elektronisk udstyr.

Kvitteringer på korrekt bortskaffelse for affaldstyper under kategorien "farligt affald" skal gemmes i mindst 5 år og skal kunne forevises på miljøtilsyn, når kommunen beder om det.

Virksomheder kan aflevere samme fraktioner som borgere, men virksomheder kan dog ikke aflevere landbrugsplast, asbestplader og medicin fra landbrug og andre fraktioner, som almindelige borgere ikke har.

På genbrugspladserne i Herning Kommune udleveres der kvittering ved aflevering af farligt affald, som for eksempel spildolie (i max 10 l emballage), oliefiltre, akkumulatorer, spraydåser, malingsrester, tomme olie-dunke og kemikalierester (pesticidaffald). Der må dog maksimalt bortskaffes 200 kg farligt affald pr. år på genbrugspladserne.

Følgende må **ikke** afleveres på genbrugspladsen:

Affaldstype	Afleveringssted
Klinisk risikoaffald, herunder <ul style="list-style-type: none">– Skærende og stikkende genstande (kanyler, knive, sakse, pincetter, pille- og medicinglas etc.)– Smitteførende affald og– Vævsaffald	Leveres til godkendt modtager af farligt affald
Landbrugsplast	Leveres til godkendt modtager, f.eks. AFLD FASTERHOLT, FASTERHOLTGÅRDVEJ 1, 7400 HERNING
Asbestplader	Leveres til godkendt modtager, f.eks. AFLD FASTERHOLT, FASTERHOLTGÅRDVEJ 1, 7400 HERNING
Udtjente maskiner og udstyr	Skrothandler

Afhentning af farligt affald, der ikke modtages på genbrugspladsen skal ske af godkendte transportører.

² Bekendtgørelse om affald, nr. 2512, 2021-12-10 med efterfølgende ændringer

³ Bekendtgørelser om affaldsregulativer, -gebyrer og –aktører m.v. nr. 2097 af 2020-12-14 med efterfølgende ændringer

⁴ § 10 stk. 5: bekendtgørelser om affaldsregulativer, -gebyrer og –aktører m.v. nr. 2097 af 2020-12-14



Herning Kommunes vurdering

Ansøgningsmaterialet og den medfølgende projektbeskrivelse med konsekvensvurdering er gennemgået, og vurderet tilstrækkelig. Se miljøkonsekvensrapport i Bilag 1 og redegørelse for erhvervsmæssig nødvendighed i Bilag 4.

Ejer ønsker at bygge en ny 5.000 m³ gyllebeholder med fast teltoverdækning. Gyllebeholderen bliver cirka 2,8 meter høj og med den fastoverdækning i kegle cirka 10 meter høj. Gyllebeholderen får en diameter på 39 meter. Den etableres cirka 15 meter nord for eksisterende gyllebeholder, det vil sige indenfor eksisterende byggefeltet. Den nye gyllebeholder placeres 15 meter fra offentlig vej og 30 meter fra naboskel.

Beskyttelseslinjer og landskabelige forhold

Ejendommen ligger udenfor:

- Fredede fortidsminder
- Sø og å beskyttelseslinjer
- Kirkebyggelinjer / kirkezoner indenfor 300 meter fra anlægsgdelen
- Beskyttede diger
- Fredede områder / Fredninger
- Kulturmiljø / særlig værdifulde kulturmiljøer
- Landskabsområder
- Landskabelige interesseområder
- Geologiske interesseområder
- Fortidsminder eller
- Skovrejsning

Den ny gyllebeholder etableres indenfor skovbyggelinjen til et nærliggende skovområde.

Jf. naturbeskyttelsesloven⁵ § 17, stk. 1, må der ikke placeres bebyggelse mv. indenfor 300 m fra skove. Jf. naturbeskyttelsesloven⁶ § 17, stk. 2 nr. 4 er erhvervsmæssigt (landbrug) nødvendige byggeri undtaget. Ansøger har redegjort for, at den ny gyllebeholder er erhvervsmæssigt nødvendig (Bilag 2).

Herning Kommune vurderer derfor, at der ikke skal søges dispensation til etablering af ny gyllebeholder i skovbyggelinje.

Den ny gyllebeholder bygges i et område der er udpeget som "større uforstyrret landskab", "særligt værdifulde landbrugsområder" og "store husdyrbrug".

Herning Kommune stiller derfor vilkår til, at der etableres et læhegn omkring den nye gyllebeholder. Læhegnet skal etableres hurtigst muligt efter gyllebeholderen er etableret. Beplantningen skal svare til indsendte beplantningsplan fra ansøger på Bilag 5. Se desuden vilkår 3-4.

Der skal ansøges om at etablere en ny indkørsel ved vejafdelingen i Herning Kommune, hvis dette bliver aktuelt. Se vilkår 5

Herning Kommune vurderer, at gyllebeholderen med vilkår til slørende beplantning ikke vil påvirke det omgivende landskab og miljø væsentligt. Endvidere vurderes at gyllebeholderen ikke vil påvirke værdifulde bebyggelser eller kulturmiljøer væsentligt. Herning Kommune vurderer, at gyllebeholderen ikke er i strid med kommuneplanen.

⁵ LBKG 2021-10-27 nr 1986 Naturbeskyttelsesloven

⁶ LBKG 2021-10-27 nr 1986 Naturbeskyttelsesloven



Alternativ placering og kapacitet

Størrelsen på gyllebeholderen er større end minimumskravet for kapacitetsberegningen jævnfør §10 i husdyrgødningsbekendtgørelsen. Miljøstyrelsen har i et helpdesk svar givet udtryk for, at "Det kan efter Miljøstyrelsens vurdering være erhvervsmæssigt nødvendigt med større kapacitet end bekendtgørelsens minimumskrav, og ud fra miljøhensyn er det helt tilrådeligt, at have større kapacitet." (Bilag 3).

Ejer har overvejet at placere gyllebeholderen andre steder, da ejer også ejer Blåkærvej 4, 7 og 9, samt Nr. Karstoftvej 32, 6933 Kibæk. Herning Kommune har vurderet, at det ikke muligt at få tilladelse til at bygge gyllebeholderen på Blåkærvej 4.

Ejer har derfor vurderet, at det vil være den mindst generende placering landskabsmæssige, nabomæssigt, mth. gylletransporter mv. med en placering på Blåkærvej 7.

Herning Kommune vurderer, at den valgte placering opfylder lovens krav⁷, både mht. til placering og kapacitet.

Transporter

Ansøger oplyser, jf. Bilag 2 at en del af opbevaringskapaciteten i den nye gyllebeholder vil blive brugt til opbevaring af gylle fra husdyrbruget på Nr. Karstoftvej 32. Der vil derfor være transporter fra Nr. Karstoftvej 32 til Blåkærvej 7. Med det stillede vilkår om læbeplantning langs vejen vil det sikres, at der ved pumpning af gylle ikke holder gyllevogne på vejen, men disse holder inde på egen matrikel.

Herning Kommune vurderer, at antallet af transporter ikke vil medføre øget gener for omkringboende, da der i forvejen fragtes gylle ned til udspretningsarealerne mod syd. Herning Kommune vurderer at, at gyllebeholderen kan afhjælpe maksbelastninger mht. kørsel om foråret, da gyllen kan transporteres hele året.

Herning Kommune kan stille vilkår om anvendelse af bestemte veje, internt inden for landbrugsbedriften, og/eller til brug for til- og frakørsel til landbrugsbedriften hvis det vurderes at der er væsentlige gener forbundet med transporten (lugt, støv og støj).

Husdyrbruget benytter sig af vejene i nærområdet, der er både offentlige veje og privat fællesveje. Ved regulering af husdyrbrug, er det praksis at betragte landzone som landbrugets erhvervsområde, og beboere af boliger i landzone må derfor acceptere visse ulemper, som kan være forbundet med at være nabo til et landbrug.

Herning Kommune vurderer, da der kun er en ind- og udkørsel til Blåkærvej 7, 6933 Kibæk, at der ikke er belæg for at stille vilkår til dette.

Støj

Den ansøgte gyllebeholder er beliggende ca. 290 m fra nærmeste nabo (Blåhøjvej 77). Herning Kommune vurderer, at udvidelsen af husdyrbruget med en gyllebeholder ikke vil medføre nævneværdig merbelastning mht. støj i forhold til nærmeste nabo.

⁷ BKG 2021-11-29 nr 2243 Husdyrgødningsbekendtgørelsen



Vurdering af overholdelse af afstandskrav

Husdyrbruget ligger cirka 3,5 km sydøst fra nærmeste byzone. Nærmeste samlede bebyggelse Karstoft, ligger cirka 3,5 km sydøst for husdyrbruget.

Afstandskrav i forhold til §6 i husdyrbrugloven	Faktisk afstand fra ny gyllebeholder
50 meter til fremtidig og nuværende kommuneplanramme m.v.	Mere end 3,5 km
50 meter til nabobeboelse	Mere end 160 meter

Afstandskrav i forhold til § 7 i husdyrbrugloven	Faktisk afstand fra ny gyllebeholder
Afstandskrav til kategori 1 natur	Ligger 6,8 km fra nærmeste kat 1 natur

Afstandskrav	Faktisk afstand fra ny gyllebeholder
25 m til vandforsyningsanlæg, til ikke-almen vandforsyning.	Mere end 100 meter
50 m til vandforsyningsanlæg til almen vandforsyning.	Mere end 100 meter
15 m til vandløb (herunder dræn) og søer større end 100 m ² , jf. dog stk. 2.	Vandløb: mere end 100 meter. Søer: mere end 100 meter.
15 m til offentlig vej og privat fællesvej	15 meter
25 m til levnedsmiddelvirksomhed	Mere end 25 meter
15 m til beboelse på samme ejendom	Mere end 15 meter
30 m til naboskel	Cirka 30 meter

Herring Kommune vurderer, at afstandskravene i §6, §7 og §8 i husdyrbrugloven er overholdt.



Husdyrbrugets ammoniakemission

I ansøgningskema 233036 er følgende naturpunkter afsat til ammoniakdepositionsberegning (se nedenstående table). Herring Kommune vurderer, at oplysninger om kildehøjder, ruhed og kumulation, er korrekte.

Samlet emission: **2847,4** (kg NH₃-N/år)

Meremission (8 års-drift): **789,5** (kg NH₃-N/år)

Meremission (nudrift): **328,3** (kg NH₃-N/år)

Øversigt af naturpunkter

Navn:	Kategori:	Opretter:	Kumulation:	Ruhed natur:	Merdeposition (kg N/ha/år):		Totaldeposition (kg N/ha/år):	
					8-års drift	Nudrift:		
mose nord	Kategori 3	Ansøger	0	Mk	0,1	0,1	0,5	▼
§3 mose mod øst	Kategori 3	Ansøger	0	Mk	0,2	0,1	0,9	▼
§3 eng mod nordøst	Kategori 3	Ansøger	0	Bn	0,2	0,1	0,7	▼
Kat 3 mose	Kategori 3	Ansøger	0	S	0,2	0,1	0,8	▼
Kat 3 hede	Kategori 3	Ansøger	0	Mk	0,0	0,0	0,2	▼
Kat 2 hede	Kategori 2	Ansøger	0	Mk	0,0	0,0	0,0	▼
Kat 2 overdrev	Kategori 2	Ansøger	0	Bn	0,0	0,0	0,1	▼
Kat 1	Kategori 1	Ansøger	0	Mk	0,0	0,0	0,0	▼

Kategori 2 - natur

Nærmeste kategori 2 natur (§3 overdrev) ligger omkring 1300 meter nordvest for husdyrbruget. Den beregnede totaldeposition til nærmeste kategori 2 natur er 0,1 kg N pr. år. Herning Kommune vurderer derfor, at er kravet om en maksimal totaldeposition på 1,0 kg N/år overholdt.

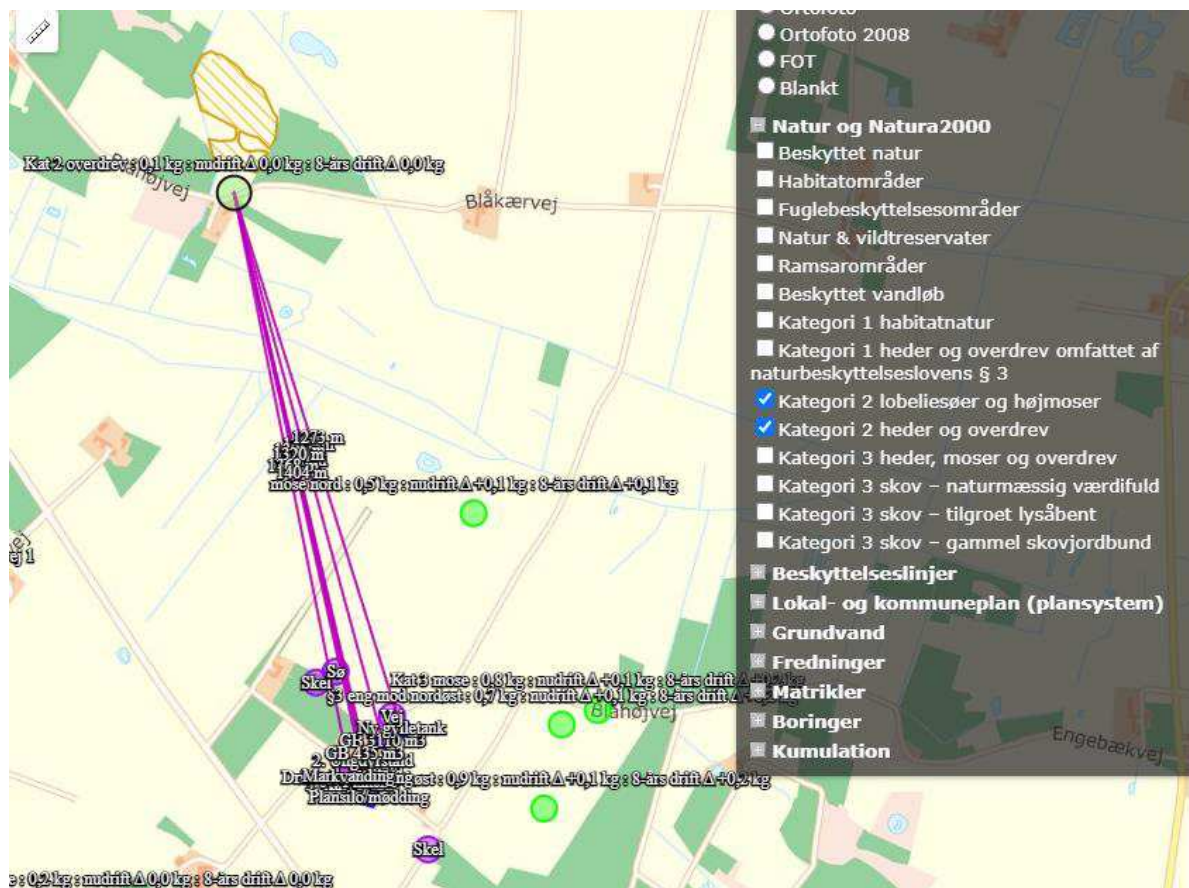

Kategori 3 natur, samt §3 natur

Samlet merdeposition på §3 områder

For at vurdere, om den samlede merdeposition, fra nudriften (for 8 år siden) til og med den ansøgte udvidelse i denne miljøtilladelse, har en negativ virkning på nærliggende naturområder, er der lavet beregninger til nærmeste §3 beskyttede naturområder.

Kategori 3 - natur

Nærmeste §3 beskyttet naturområder er et engareal ca. 365 m mod nordøst og en mose (Kat. 3) ca. 375 m mod øst. Der er beregnet en merdeposition på hhv. 0,2 og 0,2 kg N/ år.

Herning Kommune vurderer, da der, i løbet af de sidste 8 år, ikke er sker en merbelastning, som overskrider 1,0 kg /ha/år, kan ændringen finde sted, i overensstemmelse med husdyrgodkendelsesbekendtgørelsens krav om maksimal deposition af ammoniak til kategori 3-natur og kategori 3 natur.

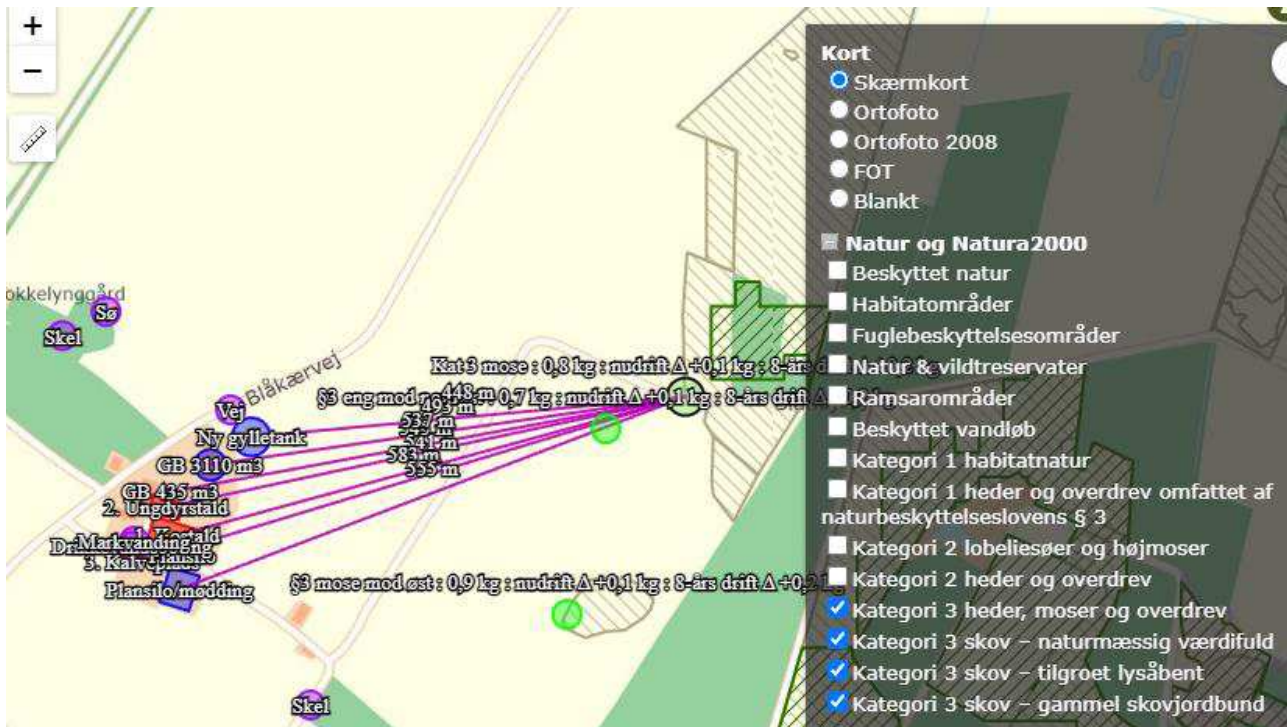

Inden for en radius af 1.000 meter fra husdyrbruget er der udpeget flere områder med potentiel ammoniakfølsom skov. Udpegningerne er beliggende længere væk end nærmeste kategori 3 natur, hvor der er beregnet en merdeposition på 0,2 kg N. Herning Kommune vurderer på den baggrund, at der ikke er belæg for at foretage yderligere vurdering af skovene/udpegningerne, da merbelastningen af ammoniak ikke overstiger 1,0 kg N (8-års drift).

Herning Kommune vurderer, at udvidelsen af husdyrbruget ikke vil medføre en forøgelse af N-depositionen, i de omkringliggende naturområder, der ligger ud over det, som naturområderne kan tåle.



Ansvarsarter

Inden for en radius af 1.000 meter fra husdyrbruget er der registreret ansvarsarter; klokke-ensian, odder og maj-gøgeurt.

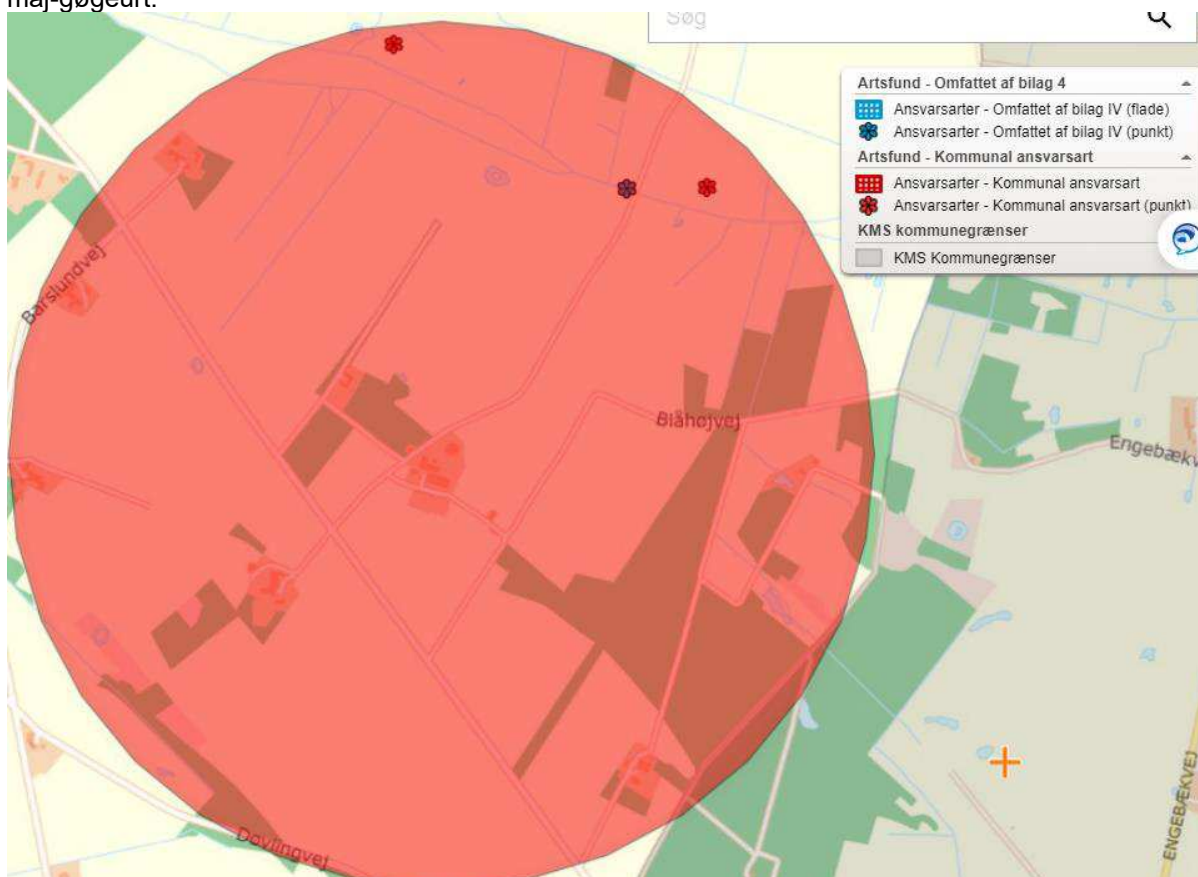

Der er foretaget ammoniak beregninger til områderne – se nedenstående skema

Oversigt af naturpunkter ? i

Navn:	Kategori:	Opretter:	Kumulation:	Ruhed natur:	Merdeposition (kg N/ha/år):		Totaldeposition (kg N/ha/år):
					8-års drift	Nudrift:	
Klokke ensian	Kategori 3	Sagsbehandler	0	Mk	0,0	0,0	0,2
Odder	Kategori 3	Sagsbehandler	0	Mk	0,1	0,0	0,3
Maj Gøgeurt	Kategori 3	Sagsbehandler	0	Mk	0,1	0,0	0,2

Herning Kommune vurderer, at der ikke vil være en påvirkning på engen og mosen, hvor majgøgeurt og klokke-ensian er registreret, da merbelastningen af ammoniak ikke overstiger 1,0 kg N (8-års drift). Herning Kommune vurderer, at der ikke er nogen påvirkning af odder som følge af udvidelsen, da der ikke sker ændringer omkring åen hvor dyret fouragerer.

Samlet vurdering: ammoniakbelastning af naturområder

Herning Kommune vurderer, at kravene om maksimalt tilladt totaldeposition på kategori 1- og kategori 2-natur er overholdt.

Herning Kommune vurderer, at der ikke er grundlag for at skærpe kravene til meremissionen af ammoniak fra husdyrbruget, under hensyn til andre omkringliggende ammoniakfølsomme naturområder, eksempelvis ammoniakfølsomme skove, kategori 3-natur og §3 natur.





BAT

Den vejledende grænseværdi for ammoniaktab pr. år opnåelig ved anvendelse af bedste tilgængelige teknik (BAT) er overholdt med 239 kg N/år, jævnfør nedenstående tabel fra ansøgningskemaet.

Ansøgning (233036) | BAT

Herunder er der foretaget en beregning af den vejledende grænseværdi for ammoniaktab (emissionsgrænseværdien) pr. år opnåelig ved anvendelse af bedste tilgængelige teknik (BAT). Beregningerne er foretaget efter de retningslinjer og beregningsmetoder der fremgår af Miljøstyrelsens standardvilkår for BAT fra 2011, og afhænger af om en produktion er placeret i ny eller eksisterende stalld. For eksisterende stalde vil gælde en fast værdi per dyr på en given gultype. For nye stalde vil værdien afhænge af produktionens størrelse, således at BAT-kravet skærpes i takt med en voksende produktion.

Samlet BAT beregning  			
	Stalde	Lagre	Total
Samlet BAT krav (kg NH ₃ -N /år)	2159	927	3087
Faktsk emission (kg NH ₃ -N /år)	2159	688	2847
Forskel (kg NH ₃ -N /år)	-	-	239
Vejledende BAT Overholdt?	-	-	Ja

Herning Kommune vurderer at, at husdyrbruget ved etableringen af gyllebeholderene opfylder det vejledende BAT niveau.

Husdyrbrugets lugtemission

Der ligger ikke andre husdyrbrug nærmere end 300 meter fra et eksisterende eller ifølge kommuneplanens rammedel fremtidigt byzone- eller sommerhusområde eller i et område i landzone, der i lokalplan er udlagt til boligformål, blandet bolig og erhvervsformål eller til offentlige formål med henblik på beboelse, institutioner, rekreative formål og lignende, samt ved beboelsesbygninger på ejendommen uden landbrugspligt, som ikke ejes af driftsherren, hvor der inden for en afstand af 200 meter ligger flere end 6 beboelsesbygninger på hver sin ejendom uden ejendomspligt, som ikke ejes af driftsherren eller inden for en afstand af 100 meter af beboelsesbygninger på ejendomme uden landbrugspligt, der ikke ejes af driftsherren. Geneafstanden skal derfor ikke forøges.

Da både den nye gyllebeholder såvel som de eksisterende gyllebeholdere er placeret nærmere end 300 meter fra nærmeste nabo, Den nye beholder forsynes med fast overdækning, i form af teltdug. Lugten fra den nye og de eksisterende gyllebeholder indgår ikke i lugtberegningerne i ansøgningssystemet, da gyllebeholdere i stedet for er omfattet af de generelle afstandsregler. Overdækningen reducerer ammoniakemissionen, men forventes også at nedsætte lugtemissionen fra gyllebeholderen. Det kan dog ikke undgås, at der forekommer lugt fra gyllebeholderen. Dette vil være særlig markant i forbindelse med at påfyldning omrøring af gyllebeholderne, i forbindelse med udbringning. Derfor stilles der vilkår om, at fyldning og omrøring af gyllebeholderne skal ske indenfor almindelig arbejdstid. Almindelig arbejdstid er defineret fra kl. 7.00 til 17.00 på hverdage. Sæsonarbejde udenfor disse tider kan dog forekomme i koncentrerede perioder, men skal søges begrænset.

Konsekvenszonen for husdyrbrugets lugtavgivelse er beregnet ud fra FMK modellen. For det ansøgte projekt er konsekvenszonen beregnet til 310 meter⁸. Konsekvenszonen er det område, hvor lugten fra husdyrbruget kan konstateres, uden at det af den grund vurderes at være til gene for omkringboende.

Herning Kommune vurderer, at alle typer beboelse ligger udenfor geneafstanden, så udvidelsen med den nye gyllebeholder vil ikke medføre væsentligt øgede lugtgener. Det må dog forventes, at beboelse indenfor konsekvenszonen vil opleve øget lugt, idet lugtgeneafstanden øges ved det ansøgte projekt, men lugtgenerne er beregnet til at ligge under de fastlagte beskyttelsesniveauer for lugt. Herning Kommune vurderer, at beskyttelsesniveauet i forhold til lugt er overholdt.

Husdyrbruget overholder, ved opsætning af ny gyllebeholder, lugtgenekriterierne til nærmeste nabo, nærmeste samlede bebyggelse og nærmeste byzone. Herning Kommune vurderer på baggrund af ovenstående samt ansøgningskema 233036, at der ikke er behov for at stille yderligere vilkår vedrørende lugt.

⁸ Konsekvenszonen = $1,6 * (Q)(0,6)$, hvor Q = lugtemissionen [LE/s] = 3.053,14 LE/s



Konklusion

Herning Kommune er enig i ansøgers konsekvensvurdering af, at husdyrbruget kan drives på en måde, som er forenelig med hensynet til omgivelserne. Herning Kommune vurderer, at projektet ikke vil forringe tilstanden af naturen med dens bestande af vilde planter og dyr og deres levesteder.

Herning Kommune vurderer, at tillæg 1 til §16b miljøgodkendelsen fra 2020, ikke vil medføre væsentlige miljømæssige påvirkninger, når vilkår i tillæg 1 samt §16b miljøtilladelse overholdes.

Lovgrundlag

Ansøgningen er behandlet i henhold til kravene i lov om husdyrbrug og anvendelse af gødning m.v. (husdyrbrugloven)⁹ med tilhørende bekendtgørelser: bekendtgørelse om godkendelse og tilladelse m.v. af husdyrbrug (husdyrgodkendelsesbekendtgørelsen)¹⁰ og bekendtgørelse om miljøregulering af dyrehold og om opbevaring og anvendelse af gødning (husdyrgødningsbekendtgørelsen)¹¹ samt Miljøstyrelsens vejledning om miljøgodkendelse af husdyrbrug.

Herning Kommune har skriftligt orienteret naboer om ansøgningen i 14 dage fra den 6. maj 2022 til den 20. maj 2022. I forbindelse med udarbejdelse af tilladelsen er der indkommet kommentarer vedrørende projektet. Herning Kommune har vurderet, at disse kommentarer skal betragtes på lige fod med høringssvar. Kommentarer fra omkringboende samt svar fra Herning kommune og ansøger fremgår af Bilag 4

⁹ Lovbekendtgørelse om husdyrbrug og anvendelse af gødning m.v., nr. 520, 2019-05-01, med efterfølgende ændringer.

¹⁰ Bekendtgørelse om godkendelse og tilladelse m.v. af husdyrbrug, nr. 2225, 27-11-2021, med efterfølgende ændringer.

¹¹ Bekendtgørelse om miljøregulering af dyrehold og om opbevaring af gødning, nr. 2243, 2021-11-29, med senere ændringer.



Klagevejledning og offentliggørelse

Herning Kommune har meddelt tillæg nr. 1 til §16b miljøtilladelse til etablering af gyllebeholder på husdyrbrugget på Blåkærvej 7, 6933 Kibæk. Tillæg nr. 1 er givet i medfør af §16b i husdyrbrugloven.

Det er muligt at klage over afgørelsen til Miljø- og Fødevareklagenævnet. Miljøtilladelsen bliver offentliggjort på Herning Kommunes hjemmeside www.herning.dk under "Offentliggørelser og høringer" og "Landbrug" fra den 21. juni 2022. Der kan klages i 4 uger. Klageberettigede er ansøger og enhver, der har en individuel, væsentlig interesse i sagen samt visse organisationer, alle som er angivet i husdyrbruglovens §84-87.

Hvis du ønsker at klage over denne afgørelse, kan du klage til Miljø- og Fødevareklagenævnet. Du klager via Klageportalen, som du finder et link til på forsiden af www.nmkn.dk. Klageportalen ligger på www.borger.dk og www.virk.dk. Du logger på www.borger.dk eller www.virk.dk, ligesom du plejer, typisk med NEM-ID. Klagen sendes gennem Klageportalen til den myndighed, der har truffet afgørelsen. En klage er indgivet, når den er tilgængelig for Herning Kommune i Klageportalen.

Klagen skal være tilgængelig for Herning Kommune i Klageportalen. For at klagen er tilgængelig skal klager har godkendt og betalt gebyr/bestilt en faktura i Klageportalen. Det skal senest ske den 19. juli 2022.

Miljø- og Fødevareklagenævnet skal som udgangspunkt afvise en klage, der kommer uden om Klageportalen, hvis der ikke er særlige grunde til det. Hvis du ønsker at blive fritaget for at bruge Klageportalen, skal du sende en begrundet anmodning til Herning Kommune, der har truffet afgørelse i sagen. Herning Kommune videresender herefter anmodningen til Miljø- og Fødevareklagenævnet, som træffer afgørelse om, hvorvidt din anmodning kan imødekommes.

Hvis afgørelsen påklages, bliver det meddelt ansøger.

En eventuel klage har ikke opsættende virkning, medmindre Miljø- og Fødevareklagenævnet bestemmer andet, hvorfor miljøtilladelsen, på eget ansvar, kan udnyttes, før klagefristen er udløbet, i henhold til husdyrbruglovens § 81, stk. 1.

Søgsmål

Denne afgørelse om miljøtilladelse kan også indbringes for domstolene, jævnfør husdyrbruglovens § 90. Det skal ske indenfor seks måneder efter offentliggørelsen.

Med venlig hilsen

Alice Nielsen

Miljøsagsbehandler
Herning Kommune
Teknik og Miljø, Landbrugsteam



Interessentliste for høringsperiode og offentliggørelse

Nedenstående er orienteret om udkast til miljøtilladelse:

Ansøger

- Fredborgvej 20, 7330 Brande

Rådgiver firmanavn

- Vestjysk, Herning vej 3-5, 6950 Ringkøbing

Omboende og andre, som får udkastet til miljøtilladelse i høring

- Blåkærvej 9, 6933 Kibæk
- Blåhøjvej 70, 6933 Kibæk
- Blåhøjvej 77, 6933 Kibæk
- Blåkærvej 6, 6933 Kibæk

Nedenstående er orienteret om miljøtilladelse:

Klageberettigede, jævnfør husdyrbruglovens § 84

Ansøger

- Fredborgvej 20, 7330 Brande

Rådgiver firmanavn

- Vestjysk, Herning vej 3-5, 6950 Ringkøbing

Enhver, der har en individuel, væsentlig interesse i sagens udfald, er i høringsperioden blevet gjort opmærksom på, at meddelelse af afgørelsen sker ved offentlig annoncering på Herning Kommunes hjemmeside.

Klageberettigede, jævnfør husdyrbruglovens §85

- Danmarks Fiskeriforening
- Ferskvandsfiskeriforeningen
- Forbrugerrådet
- Arbejderbevægelsens Erhvervsråd

Klageberettigede, jævnfør husdyrbruglovens §86

- Danmarks Naturfredningsforening, lokalafdeling Herning
- Dansk Ornitologisk Forening, lokalafdeling Herning
- Foreningen af bredejere ved Gødstrup Sø

Klageberettigede, jævnfør husdyrbruglovens §87

- Dansk Ornitologisk Forening
- Friluftsrådet
- Danmarks Naturfredningsforening
- Det Økologiske Råd
- Danmarks Sportsfiskerforbund
- Aktive Fritidsfiskere i Danmark

Andre:

- Herning Museum
- Styrelsen for Patientsikkerhed
- Blåkærvej 6, 6933 Kibæk



Oversigt over bilag

Bilag 1 Miljøkonsekvensrapport

Bilag 2 Erhvervmæssig nødvendighed – redegørelse fra ansøger

Bilag 3 Helpdesk svar fra MST

Bilag 4 Bemærkninger fra naboer

Bilag 5 Beplantningsplan – ansøger

Ringkøbing d. 3-2-2022

Tillægsansøgning til §16b miljøgodkendelsen af 5-10-2020 om etablering af en 5.000 m³ gylletank med kegle og teltoverdækning i tilknytning til den eksisterende gylletank på ejendommen Blåværvej 7, 6933 Kibæk.

Ansøger ejer ud over husdyrbruget Blåværvej 7 også husdyrproduktionerne på Fredborgvej 20, Brande samt Nr. Karstoftvej 32, Kibæk. Der er tale om en malkekvægsproduktion på Blåværvej 7 og svineproduktion på de 2 øvrige ejendomme.

Ejendommene er selvstændige enheder der grundet afstand og produktion ikke er forureningsmæssigt eller teknisk forbundne.

Da man etablerer gylletanken til produktionen på Blåværvej 7 giver det god mening, at den også kan benyttes fra Nr. Karstoftvej 32, da afstanden imellem de to ejendomme tillader det. Det er ressourcemæssigt mest optimalt kun at etablere en tank til mulig fælles benyttelse i stedet for én tank på hver ejendom.

Beplantning

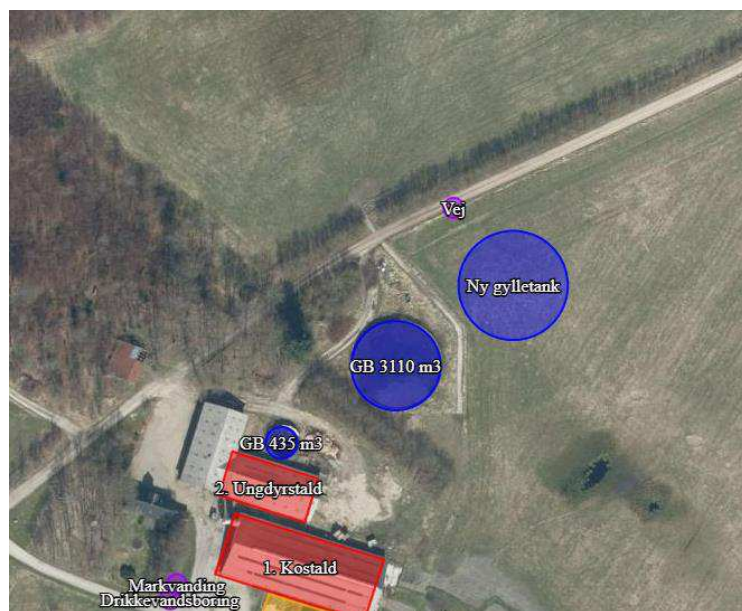
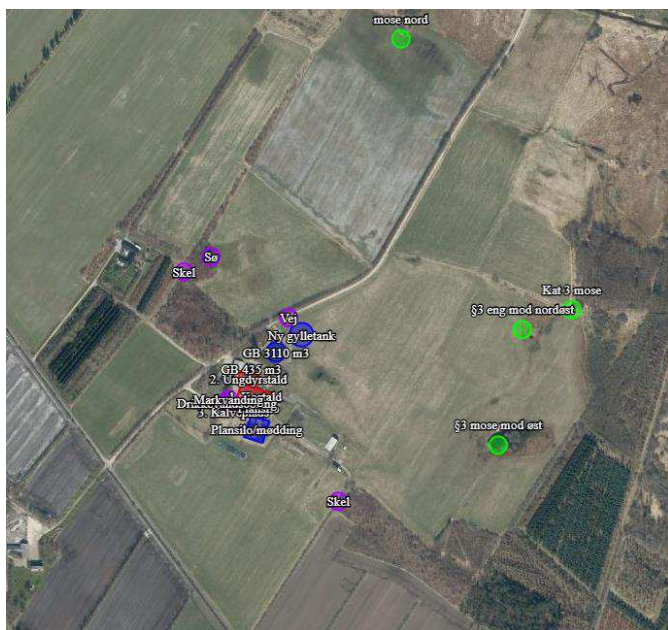

Der er ikke plantet direkte rundt om gylletankene og bliver det heller ikke omkring den nye tank.

Der er et læhegn langs vejen (mod nord) og en større beplantning, der skærmer mod vest, hvor også bygningsmassen ligger. Mod øst, syd øst er der skov og anden beplantning i landskabet.

Der vil ikke være naboer, der vil være generet af tanken på den valgte placering.

Ansøger ejer foruden Blåværvej 7 også Blåværvej 4 og 9.

Gyllebeholderen bliver også benyttet fra ejendommen Nr. Karstoftvej 32, 6933 Kibæk, som har samme ejer.

Det vurderes, at placeringen er bedre på Blåværvej 7 end på ejendommen Nr. Karstoftvej 32 eller Blåværvej 4, da den her placeres i tilknytning til eksisterende bygninger.

Udpegninger i det åbne land

- Tanken er placeret i et område udpeget til store husdyrbrug.
- Tanken er placeret indenfor udpegningen "større uforstyrrede, sammenhængende landskaber".

Da gylletanken er placeret i tilknytning til de eksisterende bygninger og der er tale om et husdyrbrug i drift vurderes opførelsen af en gylletank ikke at udgøre nogen forskel i forhold til udpegningen af området som "større uforstyrrede, sammenhængende landskaber". Området er samtidig udpeget i samme kommuneplan som et område til placering af større husdyrbrug, så kommunen må have vurderet, at det i forhold til den anden udpegning er uden betydning.

Afstand til vandløb herunder dræn

Som oplyst i §16b tilladelsen fra 2020 er der ingen dræn i nærheden af husdyrbruget.

3) Vandløb (herunder dræn) og søer	15 meter	Vandløb: cirka 740 meter.
------------------------------------	----------	---------------------------



		Søer: cirka 170 meter. Det er oplyst at der er ikke dræn tæt på husdyrbruget.
--	--	--

Transporter

Der er tale om et aktivt husdyrbrug, hvor der i forvejen er transportere til og fra ejendommen.

Hvis al husdyrgødningen skulle komme fra Nr. Karstoftvej 32 vil der blive 170-200 årlige transportere med traktor og vogn imellem de 2 ejendomme. Det vil være worst case og ikke tilfældet jf. opbevaringskapacitetsberegningen for Blåkærvej 7. Se figur 1.

Støv og støj

Herunder fra §16b tilladelsen fra 2020:

Støj

De anbefalede mindsteafstande mellem husdyrbruget og nærmeste beboelse er baseret på Miljøstyrelsens erfaringer om miljøforhold. Klassifikationen angiver, hvilken afstand, der skønnes at være nødvendig mellem den pågældende virksomhed og boliger, i et område for åben og lav boligbebyggelse.

Udgangspunktet er, at afstanden skal give en rimelig sikkerhed for, at boligerne ikke udsættes for miljøgener, og at virksomheden ikke efterfølgende mødes med skærpede miljøkrav.

Jævnfør virksomhedsbeskrivelsen fra håndbog om Miljø og Planlægning, Miljøstyrelsen og Skov- og Naturstyrelsen, Landsplanafdelingen, 2004, anvender Herning Kommune følgende inddeling af husdyrbrugstyper:

Klasse 1	0 m afstand	Klasse 3: Hundepensioner, kenneler og rideskoler (mindre husdyrhold) Klasse 6: Pelsdyrfarme Klasse 6: Husdyrbrug med erhvervsmæssigt dyrehold, minus svinefarme Klasse 7: Svinefarme med erhvervsmæssigt dyrehold
Klasse 2	20 m afstand	
Klasse 3	50 m afstand	
Klasse 4	100 m afstand	
Klasse 5	150 m afstand	
Klasse 6	300 m afstand	
Klasse 7	500 m afstand	

Det ansøgte husdyrbrug går ind under klasse 6, med en afstand på 300 meter. Nærmeste nabo ligger cirka 900 meter fra husdyrbruget.

Da de anbefalede mindsteafstande til nabobeboelse er 300 meter, og der ikke ligger beboelse inden for denne afstand, vurderer Herning Kommune, at husdyrbruget ikke vil give anledning til støjpåvirkning af omgivelserne, som vil medføre gener for de omkringboende.

Herning Kommune vurderer, at udvidelsen af husdyrbruget, og de medførende aktiviteter, ikke vil påvirke nærmeste fuglebeskyttelsesområde og nærmeste ramsarområde, på grund af afstanden på mere end 10 km.

Støv

Afstanden til nærmeste nabobeboelse er på 900 meter.

Herning Kommune, vurderer, da husdyrbruget ligger mere end 100 meter fra nærmeste nabo, vil husdyrbruget ikke vil give anledning til støvpåvirkning, som vil medføre væsentlige forøgede gener for de omkringboende.

Ansøger vurderer ikke, at der sker nogen ændringer i disse forhold selvom der opføres en gylletank på ejendommen.



Figur 1. Placering af Nr. Karstoftvej 32 og Blåkærvej 7 i forhold til hinanden.

Opbevaringskapacitet

Herunder afgørelse om at man godt må have større opbevaringskapacitet end nødvendigt.

Sagsnr. NMK-131-00274

Side 12 i afgørelsen:

Endvidere er det oplyst i tillæg 2, at der herudover er en produktion af ca. 360 tons halm fra produktionen.

Det følger af husdyrgødningsbekendtgørelsens § 11, stk. 2, jf. stk. 1, at den tilstrækkelige opbevaringskapacitet for husdyrgødning svarer til mindst 9 måneders tilførsel. Reglerne er således ikke til hinder for, at opbevaringskapaciteten er større end minimumskravet.

Miljø- og Fødevareklagenævnet finder på baggrund af de foreliggende oplysninger ikke grundlag for at konstatere, at gyllebeholderens kapacitet ikke er nødvendig for driften af ejendommen.

Bilag 2

18. marts 2022.

Redegørelse for erhvervmæssig nødvendighed af en 5.000 m³ gylletank på ejendommen Blåkærvej 7, 6933 Kibæk.

Der ansøges om en tillægsgodkendelse til §16b miljøtilladelsen af 5-10-2020 til opførelse af en 5.000 m³ gylletank i tilknytning til eksisterende bygninger.

Der er på ejendommen et produktionsareal på 1225 m², der kan anvendes til alle typer kvæg. Se figur 1.

2. Overblik over stalde og produktioner

Stalde og produktioner							
Staldnavn	Staldstørrelse (m ²)	Ventilation	Kildehøjde	Produktion	Antal måneder udegående	Produktionsareal (m ²)	%
Ansøgt drift							
1. Kostald	1285	Naturlig ventilation	6 m	(#119926) Flexgruppe: Alle kvæg; Dybstrøelse	0	60	100
				(#119923) Flexgruppe: Alle kvæg; Sengestald med spalter (bagskyl eller ringkanal)	0	1225	
2. Ungdyrstald	528	Naturlig ventilation	6 m	(#271149) Flexgruppe: Alle kvæg; Dybstrøelse	0	258	100
				(#119920) Flexgruppe: Alle kvæg; Dybstrøelse	0	270	
3. Kalveplads	291	Naturlig ventilation	3 m	(#119917) Flexgruppe: Alle kvæg; Dybstrøelse	0	291	100
Sum						2104	

Figur 1. Produktionsarealer

Der er 2 eksisterende gylletanke på ejendommen på henholdsvis 3.110 m³ og 435 m³.

Ved antagelse af at der er malkekøer i stalden og der regnes med et produktionsareal på 8 m² pr. årsko vil der være en årlig gylleproduktion på ejendommen på ca. 5.000 m³. Derudover vil der, da der ikke er telt på de eksisterende gylletanke skulle regnes med ekstra nedbør direkte i tankene (0,4 x 899 m²****) = 360 m³ vand.

Den nuværende opbevaringskapacitet på ejendommen er således:

Årlig tilførsel: 5.000 m³ gylle + 360 m³ ekstra nedbør direkte i tankene + 1.300 m³ vand fra kalveplads, ensilageplads og plansilo* = 6.660 m³

Opbevaringskapacitet: 3.545 m³

Det giver 6,4 måneders** opbevaringskapacitet for nuværende.

Ved opførelse af en 5.000 m³ gylletank på ejendommen øges opbevaringskapaciteten således til 15,4 måneder***, hvilket giver en langt bedre mulighed for optimal udnyttelse af næringsstofferne i gyllen.

Der etableres teltoverdækning på den nye gylletank, hvorfor der ikke er beregnet ekstra nedbør i den tank.

En del af opbevaringskapaciteten vil kunne udnyttes fra ejendommen Nr. Karstoftvej 32 og på den måde undgår man at skulle opføre 2 gylletanke i samme område.

*Kalveplads 293 m², ensilageplads 1181 m², plansilo 380 m² – i alt 1.855 m². Vand fra befæstede arealer = 1.854 m²
x 0,7 m = 1.300 m³ vand

**6660 m³/12 mdr = 555 m³/mdr. 3.545 m³/555 m³/mdr = 6,4 mdr

***8545 m³/555 m³/mdr = 15,4 mdr

****overfladeareal på de to eksisterende gylletanke

Vurdering af erhvervsmæssig nødvendighed i husdyrbrugloven

25-03-2020

Spørgsmål

Planklagenævnet har i PKNO nr. 12 meldt ud, at den erhvervsmæssige nødvendighed ikke kun kan vurderes ud fra den pågældende ejendom, men kan vurderes ud fra en landbrugsbedrift - dog med undtagelse af husdyranlæg (i planlovens forstand). Med andre ord: ved vurdering af halmlader, kornsiloer og maskinhuse – men ikke gyllebeholdere og stalde – kan man indregne hele bedriften, som kan bestå af en eller flere landbrugsejendomme samt tilforpagtede arealer (jfr. forarbejderne til den nye formulering i planloven). Når det drejer sig om husdyranlæg (i planlovens forstand, dvs stalde og gødningsopbevaringsanlæg) skal den erhvervsmæssige nødvendighed vurderes ud fra den enkelte ejendom (og uden tilforpagtede arealer). Spørgsmålet er nu, om denne udvidelse af planlovens §36 stk.1 nr. 3 også får betydning for administrationen af husdyrloven, således at den erhvervsmæssige nødvendighed kan vurderes ud fra hele landbrugsbedriften, når det drejer sig om maskinhuse, halmlader, kornsiloer og lign. (dvs ikke stalde og gødningsopbevaringsanlæg) ? Desuden er der tilsyneladende ikke overensstemmelse mellem PKNO nr. 12 og sags.nr. 18/05476 (af 6. september 2019) vedr. hvorvidt forpagtede arealer kan indgå, når erhvervsmæssige nødvendighed vurderes i fht. størrelsen af gyllebeholdere. Her fremgår det af flere afgørelser omtalt i PKNO nr. 12, at de ikke kan indgå. Af MFKN's afgørelse fremgår imidlertid, at forpagtede arealer kan indgå, hvis der er tale om langvarige forpagtningsforhold

Svar

Husdyrbrugloven blev oprindeligt vedtaget med virkning fra 1. januar 2007, hvor flere regelsæt blev samlet i én fælles særlig lov for husdyrbrug. Det var hensigten at landzonereglerne skulle indarbejdes uændret i husdyrbrugloven i forhold til planloven.

Derfor skal praksis fra planloven så vidt muligt følges ved afgørelser efter husdyrbrugloven. Men med senere ændringer af enten planloven eller husdyrbrugloven kan der dog være blevet fastsat regler, der gør, at der ikke længere er hjemmel til at følge samme praksis. Dette gælder blandt andet ændringerne i planloven i 2017 om erhvervsmæssig nødvendighed, hvor der ikke er sket en tilsvarende ændring af husdyrbrugloven.

For alle anlæg, hvor tilladelsen eller godkendelsen skal gives efter husdyrbrugloven, skal den erhvervsmæssige nødvendighed fortsat vurderes alene for den pågældende ejendom og ikke for hele bedriften, jf. husdyrgodkendelsesbekendtgørelsens § 34, stk. 3 angående § 16 a og b godkendelser/tilladelser samt §§ 10, stk. 2, 11, stk. 2 og 12, stk. 3 angående anmeldelser. Vurderingen af erhvervsmæssig nødvendighed af maskinhaller, halmlader, kornsiloer m.m. på et husdyrbrug over grænsen for tilladelsespligt efter husdyrbruglovens § 16 b skal derfor fortsat ske på ejendomsniveau og ikke på bedriftsniveau.

Ved vurderingen i sager efter husdyrbrugloven må Miljø- og Fødevareklagenævnets praksis følges, og det må derfor være muligt for kommunen at lægge vægt på langvarige forpagtningsforhold ved afgørelser efter husdyrbrugloven, uanset Planklagenævnets praksis for afgørelser vedrørende husdyranlæg som defineret i planloven.

Miljø- og Fødevareklagenævnet nævner i afgørelsen med sagsnummer 18/05476 flere andre ting, som kommunen kan inddrage i vurderingen. Nævnet skriver bl.a. "Efter nævnets praksis kan opførelsen af en gyllebeholder på et husdyrbrug være erhvervsmæssigt nødvendig for ejendommens drift, hvis den opbevarede gylle skal anvendes som gødning for ejendommens landbrugsarealer og forudsat, at gyllebeholderens opbevaringskapacitet ikke ligger udover sædvanlig kapacitet i forhold til ejendommens dyrehold og landbrugsareal."

Efter Miljøstyrelsens vurdering, vil vurderingen af den erhvervsmæssige nødvendighed af byggeri på et husdyrbrug i mindre grad være afhængig af arealtilliggendets størrelse.

Produktionen af husdyrgødning fra dyreholdet på ejendommen kan f.eks. være betydelig større end hvad der kan udbringes på både ejendommens ejede arealer og på forpagtede arealer. Der er i husdyrgødningsbekendtgørelsens § 11 fastsat minimumskrav til antal måneder, der skal være opbevaringskapacitet til på ejendomme med dyrehold. Det kan efter Miljøstyrelsens vurdering være erhvervsmæssigt nødvendigt med større kapacitet end bekendtgørelsens minimumskrav, og ud fra miljøhensyn er det helt tilrådeligt, at have større kapacitet. Der kan være stor variation mellem kapacitetsbehovet mellem forskellige år afhængig af mængden af nedbør og perioder med frost.

Miljøstyrelsen giver dette svar med det forbehold, at svaret er vejledende og af generel karakter, idet styrelsen ikke kan medvirke til kommunens konkrete sagsbehandling. Ved behandling af en konkret, fuldt oplyst sag, kan der være forhold der taler for, at kommunen behandler sagen anderledes.

Med venlig hilsen,

Husdyrhelpdesken

Bilag 4

Fra: 7008502#0 - Bem [redacted] [landbrug@herning.dk]
Til: Louise Lindegaard Weinreich [mikll@herning.dk]
Cc: Landbrugsgruppen/Herning Kommune [landbrug@herning.dk]
Sendt dato: 13-02-2022 13:26
Modtaget Dato: 13-02-2022 13:26
Vedrørende: Fwd: SV: Oplysninger vedr. 5.000 m3 gylletank på Blåkærvej 7 ønskes
Vedhæftninger: Gylletank på Blåkærvej 7.pdf

Hej Louise

Mange tak for din mail.

Vi har vedhæftet en pdf med vores forslag og bekymringer ang. den nye gylletank på Blåkærvej 7.

Med venlig hilsen

[redacted] og [redacted]

----- Original besked -----

Emne: SV: Oplysninger vedr. 5.000 m3 gylletank på Blåkærvej 7 ønskes
Dato: 2022-02-11 15:29
Afsender: Louise Lindegaard Weinreich <mikll@herning.dk>
Modtager: "[redacted]" <[redacted]>

Til [redacted] og [redacted], Blåkærvej 6, 6933 Kibæk

Herning Kommune har endnu ikke påbegyndt sagsbehandlingen af den forespurgte ansøgning.

Jeg sender dog her bilaget fra ansøgningen.

Med venlig hilsen

Louise Lindegaard Weinreich

Agronom

Miljømedarbejder, Landbrugsteam

Miljø og Klima

Herning Kommune

Tlf: 96288079

e-mail: mikll@herning.dk

Herning Kommune behandler og gemmer alle dokumenter i alle sager elektronisk. Hvis du vil se de oplysninger, vi har registreret om dig, så kontakt sagsbehandleren af denne sag, som vil hjælpe dig videre. Du kan også læse mere om dine rettigheder på www.datatilsynet.dk

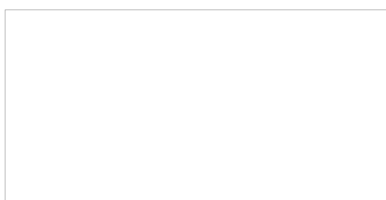

Fra: [redacted] <[redacted]>
Sendt: 7. februar 2022 10:42
Til: Landbrugsgruppen/Herning Kommune <landbrug@herning.dk>
Emne: Oplysninger vedr. 5.000 m3 gylletank på Blåkærvej 7 ønskes

Hej

I forbindelse med en ansøgning om miljøgodkendelse til at udvide husdyrbruget på Nr. Karstoftvej 32, 6933 Kibæk, står der i miljøkonsekvensrapporten følgende:

"Der etableres en 5.000 m3 gylletank med teltoverdækning på ejendommen Blåkærvej 7, 6933 Kibæk. Denne tank anvendes til produktionen på Nr. Karstoftvej 32."

Vi bor på Blåkærvej 6, der ligger nordvest for Blåkærvej 7.

Vi vil gerne vide hvor den 5.000 m3 store gylletank skal placeres.

Vi har interesse i sagen, bl.a. fordi vi er bekymrede for, at kørsel med gylle mellem Nr. Karstoftvej 32 og den nye gylletank på Blåkærvej 7 kommer til at foregå via den smalle private fællesvej Blåkærvej.

Vi håber, at I har mulighed for at sende os materiale om sagen.

På forhånd tak.

Med venlig hilsen

[redacted] og [redacted]

Blåkærvej 6

6933 Kibæk

Herning Kommune
Landbrugsteam - Miljø og Klima
Att.: agronom Louise Lindegaard Weinreich

Blåkærvej 6, d. 13. februar 2022

Kommentarer til tillægsansøgning til §16b miljøgodkendelsen af 5-10-2020 om etablering af en 5.000 m3 gylletank med kegle og teltoverdækning i tilknytning til den eksisterende gylletank på ejendommen Blåkærvej 7, 6933 Kibæk.

Tak for din mail med bilaget fra ansøgningen vedr. ny gylletank på Blåkærvej 7.

Vi bor i nr. 6 på den private fællesvej Blåkærvej, 6933 Kibæk, tæt på Nr. Karstoftvej 32 og Blåkærvej 7.

Vi er meget bekymrede for, om transporten af gylle vil ske via vores private fællesvej Blåkærvej.

Kørsel med gylle til ny 5.000 m3 gylletank på Blåkærvej 7

I bilaget fra ansøgningen står der følgende:

"Hvis al husdyrgødningen skulle komme fra Nr. Karstoftvej 32 vil der blive 170-200 årlige transporter med traktor og vogn imellem de 2 ejendomme. Det vil være worst case."

Vi er i tvivl om, hvad den sætning betyder.

Hvad kommer det at betyde mht. transport af gylle fra Nr. Karstoftvej 32 til Blåkærvej 7?

Hvilken vej kører gylletransporterne til og fra gylletanken på Blåkærvej 7, - og hvor ofte?

Til- og frakørsels forhold

Der er indkørsel til Nr. Karstoftvej 32 fra asfaltvejen Nr. Karstoftvej. Vejen er gennemgående som markvej til den private fællesvej Blåkærvej (se oversigt 1, hvor markvejen mod syd er markeret med røde prikker).

Vi bor på den private fællesvej Blåkærvej (se oversigt 1, hvor fællesvejen er markeret med blå prikker). Vejen er en forholdsvis smal grusvej, der ikke er dimensioneret til kørsel med store og tunge køretøjer. Vi har boet i nr. 6 på Blåkærvej i 19 år. Vi bruger vejen til privatkørsel med almindelige biler. Det er vores primære og eneste adgangsvej.

I alle 19 år har vi været de eneste, der har ofret tid og penge på at reparere og vedligeholde vejstrækningen mellem Blåkærvej 6 og Blåkærvej 2. Vi vil ikke acceptere øgede udgifter til reparation og vedligeholdelse af vores private fællesvej pga. ansøgers trafik.

Vi har i alle årene været vidne til, hvordan landbrugserhvervet har smadret vejen med hensynsløs kørsel, store maskiner, gylletransport, pløjning af vejkanterne, vanding, brug af vejen som forager osv. En gang var der sågar pløjet så tæt på vejkanterne, at en hel plovfure var væltet ud på den lille grusvej. Desuden er der i årenes løb "tabt" store jordklumper, tagplader, gylle, rockwool, roer, kartofler, snittet majs, flis, halm osv. på vejen.

Vi har således 19 års praktisk erfaring med, at "godt landmandskab" absolut ikke er ensbetydende med at landmanden udviser respekt for grusvejen og deltager i det arbejde, der nødvendigvis skal udføres for at holde grusvejen i god og forsvarlig stand.

Hvis ansøger har til hensigt at benytte vores private fællesvej Blåkærvej til nogen som helst form for færdsel i motoriserede køretøjer, så forlanger vi, at ansøger sørger for at Herning Kommune

udarbejder en skriftlig fordelingsnøgle med anvisning på, hvorledes arbejdsindsats og udgifter fordeles på retfærdig vis mellem brugerne af vejen. Der skal selvfølgelig tages hensyn til køretøjernes vægt, størrelse og dæktyper.

Desuden skal ansøger sørge for at vejen på forhånd har en tilstrækkelig bredde og styrke til, at den kan holde til den tunge trafik, der evt. vil blive til og fra Nr. Karstoftvej 32.

På oversigt 1 ses grøn rute og rød rute.

Grøn rute leder trafikken fra Nr. Karstoftvej 32, den direkte vej fra ud til offentlige veje, og videre til Blåkærvej 7.

Rød rute leder trafikken fra Nr. Karstoftvej 32, mod syd ad jordvejen, direkte ned til vores lille private fællesvej Blåkærvej. Rød rute er tydeligvis den korteste rute mellem Nr. Karstoftvej 32 og Blåkærvej 7. På rød rute er der to smalle 90 graders sving i forbindelse med vores private fællesvej. Vi har 19 års praktisk erfaring med, at kørsel med store landbrugsmaskiner og andre store køretøjer laver alvorlige skader på vejen i disse to sving. Hvis ansøger ønsker at benytte rød rute, skal ansøger sørge for, at svingene på forhånd har en tilstrækkelig bredde og styrke til, at store køretøjer kan passere svingene uden at ødelægge vores private fællesvej Blåkærvej.

Ligeledes har vi desværre 19 års erfaring med, at vores grusvej **aldrig** bliver repareret af skadevolderne.

Vi burde måske lade tvivlen komme ansøger til gode, - men erfaringsmæssigt har det vist sig, at det i vejsager er spild af tid at "vente og se". Vi vil derfor fastholde dette som et ufravigeligt krav!

Eneste 0-alternativ er, at ansøger overhovedet ikke benytter den private fællesvej Blåkærvej.

Vi forventer derfor, at miljøgodkendelsen indeholder et krav om, at ansøger skal sørge for, at Herning Kommune udarbejder en skriftlig fordelingsnøgle med anvisning på hvorledes arbejdsindsats og udgifter fordeles på retfærdig vis mellem brugerne af den private fællesvej Blåkærvej på den markerede strækning (markeret med blå prikker på oversigt 1).

Uanset om ansøger vælger rød eller grøn rute, vil de mange gylletransporter medføre stor øget belastning af den kommunale Blåkærvej, der vedligeholdes af Herning Kommune. Vejen er allerede hårdt belastet. 170-200 ekstra gylletransporter vil uden tvivl stille krav om øget reparation og vedligeholdelse af vejen. Hvordan vil Herning Kommune sikre at den kommunale Blåkærvej bliver holdt i god og forsvarlig stand fremover?

Herning Kommune bedes desuden være opmærksom på, at Blåkærvej vil blive fuldstændig ødelagt ud for gylletankene ved Blåkærvej 7. Den nuværende gylletank er "kun" 3.110 m³. Vi har gentagne gange være vidne til at vejen stort set bliver ufarbar for almindelige biler, når gylletransporter kører til og fra den nuværende tank. Traktordæk graver dybe spor i grusvejen når de drejer ud og ind af grusvejen. Pladsen ved gyllebeholderen er meget mudret. Dette mudder slæbes med ud på grusvejen. Herning Kommune bør stille krav om, at pladsen omkring gylletankene bliver befæstet. Desuden bør der anlægges et vigespor, så gylletransporter ikke spærrer vejen ved af- og pålæsning. Det er ekstremt irriterende at komme for sent på arbejde, fordi vejen er spærret af en stor lastbil. Vi frygter, at problemerne vil vokse voldsomt med en ekstra gylletank på hele 5.000 m³.

OVERSIGT 1



-  Grøn rute
-  Rød rute
-  Blåkærvej
privat fællesvej
-  Skærmende
beplantning vest og
nord for ny gylletank
-  Skellinje mellem
Blåkærvej 7 og 9
-  Ny gylletank

Alternativ placering

Tillægsansøgning til §16b miljøgodkendelsen af 5-10-2020 om etablering af en 5.000 m³ gylletank med kegle og teltoverdækning i tilknytning til den eksisterende gylletank på ejendommen Blåkærvej 7, 6933 Kibæk.

Det vurderes, at placeringen er bedre på Blåkærvej 7 end på ejendommen Nr. Karstoftvej 32, da den her placeres i tilknytning til eksisterende bygninger.

Vi undrer os over hvorfor den nye gylletank skal placeres på Blåkærvej 7.

Hvorfor bliver gylletanken ikke placeret i tilknytning til den eksisterende gylletank og de eksisterende bygninger på Nr. Karstoftvej 32, hvor gyllen produceres? (Se forslag til alternativ placering af gylletanken på oversigt 2.)

Det ville spare vejene i området for helt unødvendige gylletransporter mellem Nr. Karstoftvej 32 og Blåkærvej 7, hvis gylletanken placeres der hvor gyllen produceres.

OVERSIGT 2



Beplantning og nabogener

Der er ikke plantet direkte rundt om gylletankene og bliver det heller ikke omkring den nye tank.

Der er et læhegn langs vejen (mod nord) og en større beplantning, der skærmer mod vest, hvor også bygningsmassen ligger. Mod øst, syd øst er der skov og anden beplantning i landskabet.

Der vil ikke være naboer, der vil være generet af tanken på den valgte placering.

Hvor høj bliver den nye gylletank inkl. kegle og teltoverdækning?

Det bekymrer os, at det blankt afvises at etablere skærmende beplantning omkring gylletankene. Gylletankene er placeret ud til offentlig vej og fuldt synlige for forbipasserende i Herning Kommunes største uforstyrrede landskab. I retningslinjerne for Herning Kommunes større uforstyrrede landskaber står der bl.a. følgende:

"Større tekniske anlæg, byggeri og aktiviteter kan kun etableres i de uforstyrrede landskaber, hvis det kan tilpasses således, at områdets uforstyrrelse, herunder den visuelle, ikke påvirkes i negativ retning."

Herning Kommune bør derfor stille krav om skærmende beplantning omkring gylletankene for at varetage de landskabelige værdier i det større uforstyrrede landskab.

I bilaget fra ansøgningen står der, at der er et læhegn langs vejen (mod nord) og en større beplantning, der skærmer mod vest. Både læhegn og beplantning befinder sig på ansøgers matrikel. Ansøger har kun ejet Blåkærvej 7 i to uger, - men i den korte periode har ansøger allerede fældet ca. 1.400 meter levende hegn + al skærmende beplantning omkring ødegården på Blåkærvej 4.

Vi er derfor ikke overbeviste om, at læhegnet langs vejen (mod nord) og den større beplantning, der skærmer mod vest, vil blive stående fremover.

Det undrer os også, at ansøger skriver, at der ikke vil være naboer, der vil være generet af tanken på den valgte placering.

Blåkærvej 9 ligger ca. 200 meter sydøst for den nye gyllebeholder. Der er ingen skærmende beplantning imellem gylletanken og Blåkærvej 9.

Hvis ansøger fortsætter fældningen af læhegn og skærmende beplantning, vil gylletankene blive meget synlige for naboer og forbipasserende.

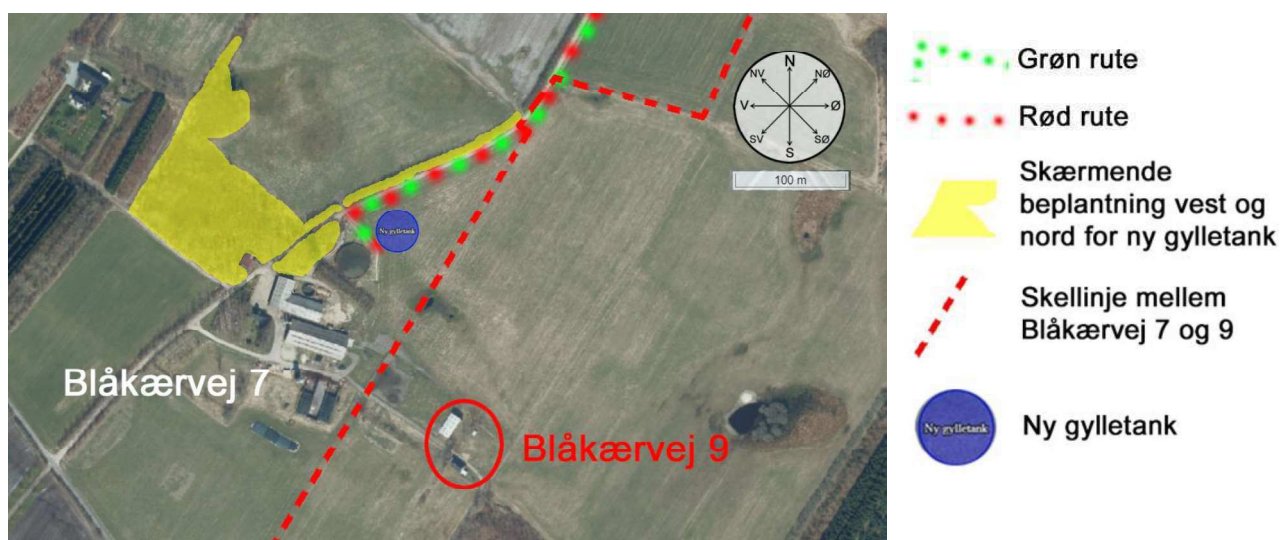

Vi forventer at blive underrettet, når der sker nyt i denne sag.

På forhånd tak.

Med venlig hilsen

██████████ og ██████████

Blåkærvej 6, 6933 Kibæk

den 19. maj 2022

Høringssvar vedr. sagsnr. 09.17.00-P19-16-22 ny gylletank på Blåkærvej 7, 6933 Kibæk

Vi har vedlagt vores brev af 11. maj (se bilag 1).

Vi beder jer tage stilling til de dele af vores brev af 11. maj (se bilag 1), der vedrører gener i forbindelse med transport af bl.a. gylle mellem Nr. Karstoftvej 32 og Blåkærvej 7. Transporten vil medføre væsentlige gener for Blåkærvej 2 og 6, pga. den planlagte markante øgning af trafik på den private fællesvej Blåkærvej. Herning Kommune kan stille vilkår om at ansøger udelukkende skal bruge den primære adgangsvej på Nr. Karstoftvej 32 som til- og frakørselsvej. Hvis ansøger bruger den interne markvej for at skyde genvej via den private fællesvej Blåkærvej, vil det medføre væsentligt øgede trafikale og miljømæssige gener i nærområdet. Hvis disse gener ikke afhjælpes ved valg af alternative til- og frakørselsforhold (den primære adgangsvej på Nr. Karstoftvej 32), kan kommunen faktisk meddele afslag på udvidelsen af husdyrbruget på Nr. Karstoftvej 32. Sagen om udvidelsen hænger tæt sammen med sagen om en ny gyllebeholder på Blåkærvej 7. Derfor kan vi ikke undgå at berøre begge sager i dette høringssvar.

Vi beder jer tage stilling til den del af vores brev af 11. maj (se bilag 1), der stiller spørgsmålstejn ved placeringen af den nye gyllebeholder. Vi finder ikke, at gylletankens placering på Blåkærvej 7 er velbegrundet, hverken mht. erhvervsmæssig nødvendighed, sparet kørsel, landskabsmæssige hensyn, nabomæssige hensyn osv.

På side 9 i udkastet til miljøtilladelsen vedr. den nye gylletank, står der følgende i afsnittet om alternativ placering og kapacitet:

*”Ejer har overvejet at placere gyllebeholderen andre steder, da ejer også ejer Blåkærvej 4, 7 og 9, samt Nr. Karstoftvej 32, 6933 Kibæk. Herning Kommune har vurderet, at det ikke muligt at få tilladelse til at bygge gyllebeholderen på Blåkærvej 4.
Ejer har derfor vurderet, at det vil være den mindst generende placering landskabsmæssige, nabomæssigt, mth. gylletransporter mv. med en placering på Blåkærvej 7.
Herning Kommune vurderer, at den valgte placering opfylder lovens krav⁷, både mht. til placering og kapacitet.”*

Vi hæfter os især ved, at ejer vurderer, at den mindst generende placering er på Blåkærvej 7, - nabomæssigt mht. gylletransporter m.v.

Både vi og vores naboer på Blåkærvej 2, er mildest talt chokerede og forargede over denne fejlagtige vurdering. Beboerne på Blåkærvej 2 og 6 er jo netop de naboer, der vil opleve flest væsentlige gener, da ansøger nu vil begynde at transportere gylle fra Nr. Karstoftvej 32 til Blåkærvej 7 via den private fællesvej Blåkærvej.

Den mindst generende placering af gyllebeholderen vil helt indlysende være på Nr. Karstoftvej 32, hvor gyllen produceres.

Det mindst generende mht. gylletransporter m.v. vil helt indlysende være, at Herning Kommune stiller vilkår om, at ansøger udelukkende skal benytte den primære adgangsvej, der går direkte mellem ejendommen på Nr. Karstoftvej 32 og den offentlige Nr. Karstoftvej. At placere gyllebeholderen på Blåkærvej 7 vil medføre rigtig meget tung og generende trafik mellem de to selvstændige ejendomme/enheder. Især fordi Herning Kommune vælger at opfordre ansøger til, at benytte den interne markvej mod syd. Dette vil lede

ansøgers tunge trafik hen ad den smalle private fællesvej Blåkærvej, til meget stor gene for de omkringboende. Den private fællesvej er tidligere kun blevet brugt lejlighedsvis i forbindelse med markarbejde på de marker, der støder op til vejen. Ansøger har planer om at bruge den private fællesvej langt mere intensivt, med væsentlige gener til følge. I udkastet til miljøgodkendelsen af udvidelsen på Nr. Karstoftvej 32 har Herning Kommune på side 15 skrevet følgende:

"Herning Kommune vurderer, da der kun er en ind- og udkørsel fra Nr. Karstoftvej, at der ikke er belæg for at stille vilkår til dette. Herning Kommune vurderer ligeledes, at den interne markvej mod syd fortsat kan benyttes, da der ellers vil komme uhensigtsmæssig flere kørsler på Nr. Karstoftvej mod nord og Blåkærvej mod øst."

Herning Kommune skal jo netop **ikke** bekymre sig om, hvorvidt der vil komme uhensigtsmæssig flere kørsler på Nr. Karstoftvej mod nord og Blåkærvej mod øst.

Det er jo to offentlige veje, hvor politiet regulerer færdslen!

I udkastet til miljøgodkendelsen vedr. udvidelsen på Nr. Karstoftvej 32, skriver Herning Kommune selv, at de ikke har bemyndigelse til at stille vilkår til færdsel på offentlig vej:

"I miljøgodkendelsen kan der stilles vilkår om, hvilke adgangsveje på husdyrbrugets matrikel der skal anvendes – men der kan ikke stilles vilkår om, hvilke offentlige veje der skal benyttes, efter transporterne har forladt husdyrbrugets matrikel og befinder sig på offentlig vej. Herning Kommune har dermed ikke bemyndigelse til at stille vilkår til færdsel på offentlig vej. Færdsel på offentlig vej reguleres af politiet."

Til gengæld har Herning Kommune mulighed for at stille vilkår om, hvilke til- og frakørselsveje ansøger skal benytte, så der ikke opstår væsentlige miljømæssige gener for de omkringboende. Se venligst vores brev af 11. maj, hvor vi bl.a. redegør for kommunens muligheder for at stille vilkår til ansøger.

Både Blåkærvej 2 og 6 er omkringboende i forbindelse med de væsentlige miljømæssige gener, som ansøgers transport vil medføre på den private fællesvej Blåkærvej.

Hvorfor vil Herning Kommune ikke anerkende, at ansøgers nye kørselsmønstre på den private fællesvej Blåkærvej, vil resultere i en markant øget trafik på den lille fredelige vej?

Herning Kommune kan faktisk meget nemt afhjælpe disse gener, ved at stille vilkår til ansøger om at benytte den primære adgangsvej (der går direkte mellem ejendommen på Nr. Karstoftvej 32 og den offentlige Nr. Karstoftvej) til al transport.

Herning Kommune vil tilsyneladende hverken forhindre byggeriet af gylletanken på Blåkærvej 7, eller den store udvidelsen af husdyrbruget på Nr. Karstoftvej 32. Ansøger får sandsynligvis både tilladelse og godkendelse foræret af Herning Kommune.

De omkringboende bliver til gengæld påtvunget miljømæssige gener. Væsentlige miljømæssige gener.

Det er jo præcis den slags gener, som Herning Kommune har mulighed for at forhindre, ved at stille vilkår om, at ansøger skal benytte den omtalte primære adgangsvej.

Det opleves meget urimeligt og dybt frustrerende, at Herning Kommune ikke vil imødekomme os på dette lille punkt. Tænk på hvilke store konsekvenser de talrige tunge transporter via den private fællesvej Blåkærvej, vil få for de omkringboende.

På side 9 i udkastet til miljøtilladelsen vedr. den nye gylletank, står der følgende i afsnittet om transporter:

"Herning Kommune vurderer, at antallet af transporter ikke vil medføre øget gener for omkringboende, da der i forvejen fragtes gylle ned til udspretningsarealerne mod syd. Herning Kommune vurderer at, at gyllebeholderen kan afhjælpe maksbelastninger mht. kørsel om foråret, da gyllen kan transporteres hele året."

Denne vurdering kan vi bestemt **ikke** tilslutte os.

Beboerne på Blåværvej 2 og 6 er jo netop de omkringboende, der vil opleve øgede gener, da ansøger vil transportere gylle fra Nr. Karstoftvej 32 til Blåværvej 7, via den private fællesvej Blåværvej.

For det første bliver produktionsarealet på Nr. Karstoftvej 32 mere end fordoblet. Det vil naturligvis også betyde minimum en fordobling af mængden af gylle og gylletransporter til og fra Blåværvej 7. Det vil selvfølgelig medføre øgede gener for omkringboende.

For det andet, så vil den samlede mængde gylle, der skal transporteres mod syd være den samme uanset om transporten sker fra Nr. Karstoftvej 32 direkte til udbringningsarealerne, eller om transporten sker fra Nr. Karstoftvej 32 via gyllebeholderen på Blåværvej 7 til udbringningsarealerne. Gyllen skal jo transporteres væk fra Nr. Karstoftvej 32, uanset om der laves et mellemstop på Blåværvej 7 eller ej. Hvis den private fællesvej Blåværvej benyttes til transporten, vil de miljømæssige gener være væsentlige for Blåværvej 2 og 6, uanset hvor gyllebeholderen placeres. Desuden vil et mellemstop (i form af en gyllebeholder på Blåværvej 7) medføre en ekstra arbejdsgang for ansøger, fordi gylletransporten skal fyldes og tømmes en ekstra gang, i stedet for at gyllen køres direkte til udbringningsarealerne. Faktisk fordobles risikoen for spild af gylle også på den måde. For det tredje, så har der tidligere kun været gylletransport i forbindelse med ejendommens lokale markarbejde. Gylletransporten har været begrænset til få gange om året. Fremover kan vi åbenbart forvente stærkt forøgede transportgener fra ansøger **hele** året. Det vil naturligvis medføre øgede gener for de omkringboende.

Det er frustrerende og misvisende at Herning Kommune vurderer omfanget af generne så forkert på vores vegne. Det ville have været oplagt at henvende sig direkte til beboerne på Blåværvej 2 og 6, for at få hjælp til at lave en retvisende vurdering af generne i forbindelse med transport. Det er trods alt beboerne på Blåværvej 2 og 6, der vil opleve væsentlige gener, da ansøger har planer om fremover at transportere gylle fra Nr. Karstoftvej 32 til Blåværvej 7 via den private fællesvej Blåværvej.

Vores naboer på Blåværvej 2 er helt enige med os i disse betragtninger.

Vi må konstatere, at transport i forbindelse med den nye gylletank og den planlagte udvidelse vil medføre væsentlige øgede trafikale og miljømæssige gener i nærområdet. Vi appellerer derfor til, at Herning Kommune forsøger at afhjælpe disse gener ved valg af alternative til- og frakørselsforhold. Dvs. at Herning Kommune skal stille vilkår om at ansøger udelukkende må benytte den primære adgangsvej, der går direkte mellem Nr. Karstoftvej 32 og den offentlige Nr. Karstoftvej.

Det må siges at være en meget beskedent ulempe for ansøger, mod at få tilladelse og godkendelse til gylletank og udvidelse.

Så vil vi til gengæld gøre vores bedste for at undgå en eskalering af den spirende konflikt med ansøger.

Alternativt kan Herning Kommune faktisk meddele **afslag** på godkendelsen!

Husdyrgodkendelsesbekendtgørelsens kapitel 14 (§§ 34-36) og Husdyrbrugslovens § 27 giver faktisk kommunerne flere muligheder for at sige fra overfor udvidelser og nyetableringer. Bl.a. med hensyn til landskabelige værdier og miljømæssige gener i forbindelse med transport. Kilde: [14. Kommunens afgørelse om godkendelse og tilladelse \(mst.dk\)](#)

*"Hvis kørsel forbundet med husdyrbruget medfører væsentligt øgede trafikale og miljømæssige gener i nærområdet, og hvis disse gener ikke kan afhjælpes ved valg af **alternative til- og frakørselsforhold**, kan det indgå i overvejelserne, hvorvidt kommunen skal meddele **afslag** på godkendelse til etablering af ny virksomhed eller til udvidelse af en eksisterende."*

Både den miljøtilladelse og den miljøgodkendelse, der er sendt i høring, har påstemplet "UDKAST" på alle siderne. Det må betyde, at teksten stadig kan ændres, - med mindre at høringsprocessen i virkeligheden er en skueproces. Vi håber, at Herning Kommune vil lytte til de omkringboende, der vil blive påtvunget store miljømæssige gener, som konsekvens af Herning Kommunes eventuelle tilladelse og godkendelse.

Med venlig hilsen

[Redacted signature]



- Transport via den primære adgangsvej på Nr. Karstoftvej 32
- Transport via den private fællesvej Blåkærvej
- Blåkærvej privat fællesvej
- Skærmende beplantning vest og nord for ny gylletank
- Skellinje mellem Blåkærvej 7 og 9
- Ny gylletank

[REDACTED] d. 11. maj 2022

Denne henvendelse vedrører de to sager, der nu er i høring på vegne af Lars Vitting, Fredborgvej 20, 7330 Brande:

- sagsnr. 09.17.00-P19-59-21 vedr. udvidelse af husdyrbruget på Nr. Karstoftvej 32, 6933 Kibæk
- sagsnr. 09.17.00-P19-16-22 vedr. ny gylletank på Blåkærvej 7, 6933 Kibæk

Tak fordi I satte tid af til at snakke med os i mandags. Det var vi glade for, fordi det inspirerede os til at kigge nærmere på, hvilke muligheder der er for at stille vilkår til til- og frakørselsforhold på Nr. Karstoftvej 32 i henholdsvis miljøgodkendelsen og miljøtilladelsen.

På Miljøministeriets side om vejledning om miljøregulering af husdyrhold fandt vi en perlerække af de emner, som er indeholdt i de centrale bekendtgørelser, som regulerer hold af husdyr samt opbevaring og anvendelse af husdyrgødning. [Husdyrvejledningen \(mst.dk\)](#)

Vi fattede især interesse for:

Husdyrgodkendelsesbekendtgørelsens kapitel 14 (§§ 34-36)

Husdyrbruglovens § 27

som omhandler kommunens afgørelse om godkendelse eller tilladelse. [14. Kommunens afgørelse om godkendelse og tilladelse \(mst.dk\)](#)

Ved behandlingen af en ansøgning om godkendelse eller tilladelse skal kommunen vurdere og varetage en række forskellige forhold og hensyn vedrørende påvirkning af natur, miljø og landskab samt **gener for omgivelserne**.

Miljøpåvirkningerne fra husdyrbrug vil bl.a. bestå i gener og miljøbelastning som følge af **transport og støv**.

Efter husdyrbruglovens § 27, stk. 1, skal kommunen i en godkendelse eller tilladelse efter §§ 16 a eller 16 b bl.a. fastsætte vilkår om husdyrbrugets indretning og drift.

Det følger af husdyrgodkendelsesbekendtgørelsens § 36, jf. § 34 og § 35, at kommunen skal fastsætte de vilkår, der er nødvendige for, at husdyrbruget med det ansøgte ikke kan indebære væsentlig virkning på miljøet. I godkendelsen eller tilladelsen skal der således fastsættes de vilkår, der sikrer at beskyttelsesniveauerne overholdes, at der anvendes den bedste tilgængelige teknik og at husdyrbrugets påvirkninger af omgivelserne, herunder landskab, natur, støj, støv, fluer m.v. imødegås.

På baggrund af ansøgning, miljøkonsekvensrapport og sagens oplysninger i øvrigt vurderer kommunen, om den ansøgte etablering, udvidelse eller ændring af husdyrbruget kan indebære væsentlig virkning på miljøet. Vurderingen af de konkrete virkninger, en etablering, udvidelse eller ændring kan give anledning til, afhænger dels af det projekt, der søges om, dels af de konkrete omgivelseres sårbarhed og kvalitet m.v. De typiske miljøpåvirkninger fra husdyrbrug, der skal belyses og vurderes forud for meddelelse af godkendelser og tilladelser, er opregnet i husdyrgodkendelsesbekendtgørelsens § 34, stk. 1 og vil bl.a. være ammoniakpåvirkning af naturområder, påvirkning af landskabelige værdier i forbindelse med ny bebyggelse og gener - primært i form af lugt, transport (støj, støv og rystelser), anden støj, lys, anden støv, skadedyr m.v. - for omkringboende.

Der står følgende i Husdyrgodkendelsesbekendtgørelsens afsnit om transport:

"Kommunen skal vurdere, om der er væsentlige gener for naboerne langs transportvejene for transporter af husdyrproduktionens rå- og hjælpestoffer og produkter. For sager, hvor der kræves udarbejdelse af miljøkonsekvensrapport (se mere herom i kapitel 2), skal ansøger sørge for, at det fremgår af denne.

Kommunen skal på baggrund heraf vurdere, om generne i form af lugt-, støv- og støj i forbindelse med den øgede transport vil være væsentlige, og om de evt. kan begrænses ved hjælp af vilkår.

Gener forbundet med transport i forbindelse med husdyrbrugets indretning og drift, herunder lugt-, støv- og støjgener, kan fx opstå som følge af til- og frakørsel af dyr og foder samt kørsel på offentligt tilgængelig vej i forbindelse med udbringning og opbevaring af husdyrgødning og anden form for gødning.

Færdsel på offentlig vej reguleres af politiet og henhører under færdselsloven og øvrige bestemmelser, der er fastsat af Justitsministeriet. Husdyrbrugets trafikale belastning af omgivelserne skal derfor vurderes i forbindelse med ansøgning om miljøgodkendelse- eller tilladelse, inden afgørelse om godkendelse/tilladelse træffes. Vurderingen skal omhandle gener i form af støj, støv, lugt og rystelser, men ikke trafiksikkerhed, som ikke kan reguleres/vurderes i en miljøgodkendelse. Efter godkendelsen er truffet, kan selve trafikken ikke reguleres af miljømyndighederne. Ved transport af husdyrgødning på offentlig vej over længere afstande eller gennem landsbyer kan det være relevant at vurdere, om transporten sker under hensigtsmæssige forhold både hvad angår transportveje, men også transportformen.

Som grundlag for vurderingen af gener forbundet med transport vil det være relevant at kortlægge, hvor meget trafikken øges, og hvor det særligt vil ske (kørselsmønstre), samt hvilke tidspunkter transporterne finder sted. I vurderingen kan det indgå, om den øgede trafik til og fra husdyrbruget primært kommer til at ske af større veje, hvor der i forvejen er meget tung trafik, eller om det sker af veje, hvor den øgede mængde trafik/tung trafik vil resultere i en markant øget trafik på de veje, hvor husdyrbrugets transporter har behov for at køre.

I miljøgodkendelsen kan der stilles vilkår om, hvilke adgangsveje på husdyrbrugets matrikel der skal anvendes – men der kan ikke stilles vilkår om, hvilke offentlige veje der skal benyttes, efter transporterne har forladt husdyrbrugets matrikel og befinder sig på offentlig vej. Se bl.a. NMK-132-00839 af 22. september 2017, hvor nævnet ophævede en kommunes vilkår om at 25% af transporterne skulle køre udenom en bestemt landsby. Nævnet ændrede derudover et vilkår om at transport med husdyrgødning og flis gennem landsbyen ikke måtte ske lør-, søn- og helligdage.

Nævnet skriver herom: "Efter husdyrgodkendelsesbekendtgørelsens § 9, stk. 2, skal kommunen i forbindelse med en ansøgning om godkendelse vurdere, om til- og frakørsel til virksomheden vil kunne ske uden væsentlige miljømæssige gener for de omboende. Sønderborg Kommune har i miljøgodkendelsen fastsat vilkår 51 om, at 25 % af transporterne med husdyrgødning skal køres udenom Asserballe, og vilkår 52 om forbud mod transport af husdyrgødning og flis igennem Asserballe på lør-, søn- og helligdage. Miljø- og Fødevareklagenævnet finder, at der i en miljøgodkendelse kan stilles vilkår om anvendelse af bestemte interne veje samt til- og frakørsel til virksomheden. Der kan desuden stilles vilkår om, at til- eller frakørsel af foder, gødning mv. kun må ske på bestemte tidspunkter. Derimod er der ikke i husdyrbrugloven hjemmel til at fastsætte vilkår for transporten på offentlig vej. Miljø- og Fødevareklagenævnet ophæver på denne baggrund vilkår 51 og ændrer vilkår 52." Vilkår 52 fik herefter følgende formulering: "Transport af husdyrgødning eller eventuelt poppelflis fra ejendommen må ikke ske på lør-, søn- og helligdage."

Der kan altså også i miljøgodkendelsen stilles vilkår om, i hvilke tidsrum transporterne skal foregå, eller ikke må foregå. Her er det dog vigtigt, i forbindelse med vurderingen af gener forbundet med husdyrbrugets transporter, at der tages udgangspunkt i at husdyrbrugets konkrete behov for at transportere sig også tilgodeses, fx med hensyn til mulige tidspunkter for levering til slagteri, afhentning af mælk osv.

Ved vurdering af hensigtsmæssig lokalisering af husdyrbruget indgår til- og frakørselsforholdene for husdyrbruget. Hvis kørsel forbundet med husdyrbruget medfører væsentligt øgede trafikale og miljømæssige gener i nærområdet (fx mange transporter igennem landsbyområder m.v.), og hvis disse gener ikke kan afhjælpes ved valg af alternative til- og frakørselsforhold, kan det indgå i overvejelserne,

hvorvidt kommunen skal meddele afslag på godkendelse til etablering af ny virksomhed eller til udvidelse af en eksisterende."

På side 4 i udkastet til miljøtilladelsen ang. ny gyllebeholder på Blåkærvej 7, kan man læse følgende i afsnittet "Alternative løsninger":

"Ansøger har derfor vurderet og ansøgt om, at det vil være den mindst generende placering landskabsmæssige, nabomæssigt mv. med en placering på Blåkærvej 7 også med hensyn til gyllekørsel."

Vi er nødt til at gøre opmærksom på, at ansøger tager meget fejl mht. at det nabomæssigt vil være den mindst generende placering. Ansøger har aldrig spurgt om vores mening. Han har sandsynligvis heller ikke spurgt beboerne på Blåkærvej 2. Hvis han havde spurgt de berørte naboer, ville han ikke have lavet denne fejlvurdering.

Forhåbentlig tror Herning Kommune ikke blindt på ansøgers vurdering!

Hermed vil vi kraftigt opfordre Herning Kommune til at spørge de berørte naboer om deres holdning, - både med hensyn til placering af gyllebeholder og gyllekørsel.

Vi vurderer faktisk, at generne ved øget transport på den private fællesvej Blåkærvej er særdeles væsentlige. Den øgede mængde trafik og væsentligt tungere trafik til og fra husdyrbruget vil helt indlysende resultere i markant større gener for beboerne på/ved den private fællesvej.

Miljø- og Fødevarerklagenævnet finder, at der i en miljøgodkendelse kan stilles vilkår om anvendelse af bestemte interne veje samt til- og frakørsel til virksomheden. Der kan desuden stilles vilkår om, at til- eller frakørsel af foder, gødning mv. kun må ske på bestemte tidspunkter.

I miljøgodkendelsen bør Herning Kommune derfor stille vilkår om, hvilke adgangsveje på husdyrbrugets matrikel der skal anvendes.

"Efter godkendelsen er truffet, kan selve trafikken ikke reguleres af miljømyndighederne."

Det er derfor bydende nødvendigt at Herning Kommune allerede nu, træffer den afgørelse, som stiller de omkringboende bedst mht. minimering af gener ved transporterne til og fra ejendommen på Nr. Karstoftvej 32.

Vi finder det indlysende, at ansøger fremover udelukkende skal benytte ejendommens primære adgangsvej, der går direkte mellem den offentlige Nr. Karstoftvej og ejendommen.

"Hvis kørsel forbundet med husdyrbruget medfører væsentligt øgede trafikale og miljømæssige gener i nærområdet, og hvis disse gener ikke kan afhjælpes ved valg af alternative til- og frakørselsforhold, kan det indgå i overvejelserne, hvorvidt kommunen skal meddele afslag på godkendelse til etablering af ny virksomhed eller til udvidelse af en eksisterende."

Mon ikke ansøger vil foretrække en lille bitte omvej via ejendommens primære adgangsvej, fremfor et afslag?

Der står følgende i Husdyrgodkendelsesbekendtgørelsens afsnit om støv:

"Det kan også være relevant at stille vilkår om dæmpning af støvgener i forbindelse med transport, hvis der er naboer meget tæt på husdyrbrugets arbejdsområde og tilkørselsveje."

Det er helt sikkert en sætning, der vil interessere vore hårdt plagede naboer på Blåkærvej 2 (nærmeste enkeltbolig).

Den fremherskende vindretning i Danmark er vestenvind. Da både den interne jordvej på Nr. Karstoftvej 32 og den private fællesvej Blåkærvej ligger vest for Blåkærvej 2, vurderer vi at støvgenerne er mest generende for beboerne på Blåkærvej 2, hvis ansøger benytter disse to vejstrækninger. Dette taler for at Herning Kommune skal stille præcise vilkår om anvendelse af bestemte interne veje samt til- og frakørselsveje til ejendommen på Nr. Karstoftvej 32.

Det er indlysende at ansøger fremover udelukkende skal benytte ejendommens primære adgangsvej, der går direkte mellem den offentlige Nr. Karstoftvej og ejendommen. Lejlighedsvis kørsel i forbindelse med markarbejde på matrikel 1k, Nr. Karstoft Hgd., Skarrild (der som den eneste matrikel hører til ejendommen) må selvfølgelig accepteres.

På side 8 i miljøkonsekvensrapporten for udvidelsen på Blåkærvej 7, kan man bl.a. læse følgende om beskyttelseslinjer og landskabelige forhold:

"Den ny gyllebeholder etableres indenfor skovbyggelinjen til et nærliggende skovområde. Jf. naturbeskyttelsesloven § 17, stk. 1, må der ikke placeres bebyggelse mv. indenfor 300 m fra skove. Jf. naturbeskyttelsesloven § 17, stk. 2 nr. 4 er erhvervsmæssigt (landbrug) nødvendige byggeri undtaget. Ansøger har redegjort for, at den ny gyllebeholder er erhvervsmæssigt nødvendig (Bilag 2)."

Men det er jo egentligt ikke erhvervsmæssigt nødvendigt for husdyrbruget, at gylletanken placeres på Blåkærvej 7, når produktionen af gylle finder sted på Nr. Karstoftvej 32. Man kan vel endda kalde det særdeles uhensigtsmæssigt. Dermed er det ikke nødvendigt at tilsidesætte naturbeskyttelseslovens §17 om skovbyggelinjen. Desuden har ansøger redegjort for, at der er tale om **selvstændige enheder**, når der tales om de forskellige ejendomme. Derfor vurderer vi, at denne sammenblanding af de to ejendomme hverken er logisk eller miljømæssigt optimalt, da dette vil medføre øgede gener for omkringboende, - primært i form af transport imellem de to selvstændige ejendomme. Dette burde faktisk stille spørgsmålstegn ved Herning Kommunes planlagte godkendelse af den nye gylletank på adressen Blåkærvej 7, hvor det bl.a. skal indgå i kommunens vurdering, om byggeriet er erhvervsmæssigt nødvendigt for ejendommens drift som landbrugsejendom. Vi vurderer at en opbevaringskapacitet på 6,4 måneder er tilstrækkeligt, idet ejendommen har været drevet med denne opbevaringskapacitet de sidste mange år.

"Nice to have" bør ikke kunne sidestilles med erhvervsmæssig nødvendighed.

Endvidere står der følgende i Husdyrgodkendelsesbekendtgørelsens afsnit om erhvervsmæssig nødvendighed:

*"Ved vurderingen af om en bygning er erhvervsmæssig nødvendig kan kommunen f.eks. også se på, om der er tale om så omfattende byggeri, at det får industrilignende karakter, **om der er tale om fællesanlæg, der knytter sig til driften på flere ejendomme, eller om der er tale om stort byggeri til brug for mindre hobbybrug. Disse eksempler kan tale imod erhvervsmæssig nødvendighed for ejendommens drift, som en landbrugsejendom.**"*

Derimod er det indlysende, at det vil blive nødvendigt med større opbevaringskapacitet på Nr. Karstoftvej 32 hvis ansøgningen om udvidelsen godkendes. Derfor bør gyllebeholderen opføres på Nr. Karstoftvej 32.

På mødet i mandags talte I om muligheden for at skelne mellem ekstern transport og intern transport i forbindelse med til- og frakørselsforhold på Nr. Karstoftvej 32.

Vi har ikke fundet, at der skelnes mellem ekstern transport og intern transport i husdyrgodkendelsesbekendtgørelsens afsnit om transport. Vi mener derfor, at der bør stilles vilkår om at al transport til og fra ejendommen udelukkende bør foregå via ejendommens primære vej, der går direkte mellem den offentlige Nr. Karstoftvej og ejendommen.

Hvis I fastholder denne skelen mellem ekstern transport og intern transport i forbindelse med til- og frakørselsforhold, så vil vi hermed påpege at ansøger betragter sine tre ejendomme som selvstændige enheder, og at gyllekørsel mellem de forskellige ejendomme må betragtes som **ekstern** transport.

På side 7 i miljøkonsekvensrapporten for udvidelsen på Nr. Karstoftvej 32, kan man i afsnittet "Basisoplysninger" læse oplysninger om samdrift med andre ejendomme:

"Udover Nr. Karstoftvej 32 ejer og driver ansøger Fredborgvej 20, Brande, hvor der er en so- og smågriseproduktion. Afstanden mellem de to ejendomme er ca. 7,5 km. På baggrund af afstanden, og at ejendommen hver især kan drives som selvstændige enheder, vurderes der at der ikke er tale om en teknisk og forureningsmæssig forbindelse, jf. Husdyrlovens § 16c, imellem de to ejendomme. Der ansøges derfor en særskilt miljøgodkendelse til husdyrproduktionen på Nr. Karstoftvej 32."

På side 4 i udkastet til miljøtilladelsen ang. ny gyllebeholder på Blåkærvej 7, kan man i indledningen læse en vurdering af samdrift med andre husdyrbrug:

"Ansøger ejer husdyrbruget på Nr. Karstoftvej 32, 6933 Kibæk, som er en slagtesvineproduktion. Ansøger oplyser, at ejendommene er selvstændige enheder der grundet afstand og produktion ikke er forureningsmæssigt eller teknisk forbundne."

Ansøger slår hermed hele to gange fast, at der er tale om **selvstændige enheder**. Derfor vurderer vi at al transport af foder, gylle, maskiner og andet mellem ansøgers forskellige ejendomme skal betragtes som ekstern transport.

Vi håber oprigtigt, at vi hermed har givet jer indtil flere gode grunde til at ændre formuleringen på side 15 i udkastet til miljøgodkendelsen vedr. udvidelse på Nr. Karstoftvej 32:

"Herning Kommune vurderer, da der kun er en ind- og udkørsel fra Nr. Karstoftvej, at der ikke er belæg for at stille vilkår til dette. Herning Kommune vurderer ligeledes, at den interne markvej mod syd fortsat kan benyttes, da der ellers vil komme uhensigtsmæssig flere kørsler på Nr. Karstoftvej mod nord og Blåkærvej mod øst."

Vi vurderer nemlig, at det bliver årsag til mange gener og fremtidige konflikter, når Herning Kommune med denne formulering nærmest opfordrer ansøger til at benytte markvejen mod syd til den private fællesvej Blåkærvej.

I er meget velkomne til at kontakte os, hvis I har brug for uddybende forklaring på vores synspunkter og vurderinger.

Med venlig hilsen

[Redacted signature]

[Redacted name]



Herning
Kommune

Miljø og Klima
Rådhuset, Torvet
7400 Herning
Tlf: 9628 2828
Lokal 8021

mikan@herning.dk
www.herning.dk

Sagsnummer:
09.17.00-P19-16-22

Kontaktperson:
Alice Nielsen

Dato: 20-06-2022

Høringssvar vedr. Blåværvej 7, 6933 Kibæk

Herning Kommune har den 19. maj modtaget jeres kommentarer vedrørende udkastet til tillæg til miljøtilladelse af Blåværvej 7, 6933 Kibæk. Udkastet har været i høring fra den 6. maj 2022 – 20. maj 2022. Jeres kommentarer fra d. 13. februar 2022, modtaget i forbindelse med udarbejdelse af tilladelsen, forsøges ligeledes besvaret her.

Jeg vil forsøge at besvare spørgsmålene/kommentarerne i kronologisk rækkefølge.

Brev af den 13. februar 2022

- Kørsel med gylle til ny 5.000 m³ gyllebeholder på Blåværvej 7

Ansøger har redegjort for, at beholderen er erhvervsmæssig nødvendig for husdyrbruget på Blåværvej 7, 6933 Kibæk. Herning Kommune vurderer ligeledes at tanken er erhvervsmæssig nødvendig (se afsnit om alternativ placering).

- Til – og frakørselsforhold, vedligehold mv.

Transport i forbindelse med miljøgodkendelse af husdyrbrug

Af miljøstyrelsens vejledning fremgår følgende¹:

"Kommunen skal vurdere, om der er væsentlige gener for naboerne langs transportvejene for transporter af husdyrproduktionens rå- og hjælpestoffer og produkter. Kommunen skal på baggrund af miljøkonsekvensrapporten heraf vurdere, om generne i form af lugt-, støv- og støj i forbindelse med den øgede transport vil være væsentlige, og om de evt. kan begrænses ved hjælp af vilkår."

Gener forbundet med transport i forbindelse med husdyrbrugets indretning og drift, herunder lugt-, støv- og støjgener, kan fx opstå som følge af til- og frakørsel af dyr og foder samt

¹ <https://husdyrvejledning.mst.dk/vejledning-til-bekendtgørelserne/husdyrgodkendelses-bekendtgørelsen/14-kommunens-afgørelse-om-godkendelse-og-tilladelse/#b>

kørsel på offentligt tilgængelig vej i forbindelse med udbringning og opbevaring af husdyrgødning og anden form for gødning.

Herning Kommune kan stille vilkår om anvendelse af bestemte veje, internt inden for landbrugsbedriften, og/eller til brug for til- og frakørsel til landbrugsbedriften, hvis det vurderes at der er væsentlige gener forbundet med transporten (lugt, støv og støj).

Husdyrbruget benytter sig af vejene i nærområdet, der er både offentlige veje og private fællesveje. Ved regulering af husdyrbrug, er det praksis at betragte landzone som landbrugets erhvervsområde, og beboere i boliger i landzone må derfor acceptere visse ulemper, som kan være forbundet med at være nabo til et landbrug.

Herning Kommune vurderer, da der kun er en ind – og udkørsel til Blåkærvej 6, 6933, at der ikke er belæg for at stille vilkår til dette.

Herning Kommune har stillet vilkår om læ-beplantning ud til vejen. Med det stillede vilkår om læbeplantning langs vejen vil det sikres, at der ved pumpning af gylle ikke holder gyllevogne på vejen, men disse holder inde på egen matrikel.

Offentlige veje - vedligehold

Hvis I oplever, at Herning Kommunes veje ikke er vedligeholdt tilstrækkeligt, kan der indsendes en orientering via Herning Kommunes hjemmeside. Orienteringen vil derefter blive vurderet af Herning Kommunes vejafdeling (Vej, Trafik og Byggemodning).
Giv et praj (herning.dk)

Privat fællesvej – transport og vedligehold

Som udgangspunkt har Herning Kommune ikke indflydelse på vedligehold og færdsel på private fællesveje. Hvis der ønskes en fordelingsnøgle med henblik på fordeling af udgifter i forbindelse med vedligehold, kan Herning Kommune være behjælpelig jf. bekendtgørelsen om private fællesveje². Af § 14, stk. 1-3 fremgår det, at der kan opkræves brugerbetaling og det er således ikke Herning Kommune, der skal forestå udgifterne, men brugere af vejen/e.

Herning Kommune gør desuden opmærksom på, at det ikke er entydigt, hvem der benytter vejene til færdsel, herunder kørsel med landbrugsmaskiner, da der er forskellige lodsejere langs vejene omkring husdyrbruget.

² Lovbekendtgørelse 2015-11-04 nr. 1234 om private fællesveje

- Alternativ placering

Størrelsen på gyllebeholderen er større end minimumskravet for kapacitetsberegningen jævnfør §10 i husdyrgødningsbekendtgørelsen. Miljøstyrelsen har i et helpdesk svar givet udtryk for, at "Det kan efter Miljøstyrelsens vurdering være erhvervsmæssigt nødvendigt med større kapacitet end bekendtgørelsens minimumskrav, og ud fra miljøhensyn er det helt tilrådeligt, at have større kapacitet." (se bilag i tilladelsen).

Ejer har overvejet at placere gyllebeholderen andre steder, da ejer også ejer Blåkærvej 4, 7 og 9, samt Nr. Karstoftvej 32, 6933 Kibæk. Herning Kommune har vurderet, at det ikke muligt at få tilladelse til at bygge gyllebeholderen på Blåkærvej 4. Alternativ kunne ansøger leje ledigt tankkapacitet i nærområdet, hvilket ikke vil krævet tilladelse/godkendelse. Dette har dog ikke været undersøgt nærmere.

Ejer har derfor vurderet, at det vil være den mindst generende placering landskabsmæssige, nabomæssigt, mht. gylletransporter mv. med en placering på Blåkærvej 7.

Herning Kommune vurderer, at den valgte placering opfylder lovens krav³, både mht. til placering og kapacitet.

- Beplantning og nabogener

Den ny gyllebeholder bygges i et område, der er udpeget som "større uforstyrret landskab", "særligt værdifulde landbrugsområder" og "store husdyrbrug".

Herning Kommune har stillet vilkår om at der skal etableres skærmende beplantning om gyllebeholderen ud imod offentlig vej. Den skærmende beplantning skal bestå af hjemmehørende og stedtypiske arter. Den skærmende beplantning skal vedligeholdes løbende.

Herning Kommune vurderer, at gyllebeholderen med vilkår til slørende beplantning ikke vil påvirke det omgivende landskab og miljø væsentligt. Endvidere vurderes at gyllebeholderen ikke vil påvirke værdifulde bebyggelser eller kulturmiljøer væsentligt. Herning Kommune vurderer, at gyllebeholderen ikke er i strid med kommuneplanen.

³ BKG 2021-11-29 nr 2243 Husdyrgødningsbekendtgørelsen

Brev af den 19. maj 2022

Vedrørende transporter, alternativ placering og kapacitet, se ovenstående.

- Omlastning af gylle og eventuelt spild af gylle

Stoffer, produkter og materiale der kan forurene grundvand, jord og undergrund må ikke uden tilladelse oplægges (spildes) på jorden jf. miljøbeskyttelseslovens § 19 nr. 3⁴. Herning Kommune har i § 16b tilladelsen fra 2020 stillet vilkår til at håndtering af gylle skal ske under opsyn samt at påfyldning af gyllevogne o.l. skal enten foregå på en plads med afløb til opsamlingsbeholder for flydende husdyrgødning eller med gyllevogne, som har påmonteret pumpe og returløb, således at spild af husdyrgødning undgås. Med de stillede vilkår vurderer Herning Kommune, at spild i forbindelse med omlastning kan undgås.

Alice Nielsen
Agronom

Miljøsagsbehandler, Landbrugsteam - Miljø og Klima, Herning Kommune
Direkte 9628 8021
mikan@herning.dk

⁴ LBKG 2022-01-19 nr 100 Miljøbeskyttelsesloven



Med venlig hilsen

Helle Borum
Politisk- og Miljørådgiver

d. 96814219
m. 29679435
e. hbo@vestjysk.dk



Se vores nye profil-brochure



to x 5 meter udkørsel
3 rækker læghegn
ca 80 meter

kun forpantes efter
Jordarbejdet er færdig
Samme år som den op føres