

# MILJØTILLADELSE til Hallumgade Pig Production ApS

Ny ejendom med ny adresse Nymindegabvej 156

I henhold til § 16b i Bekendtgørelse af lov nr. 520  
af 1. maj 2019  
om husdyrbrug og anvendelse af gødning m.v.

Varde  
Kommune



Afgjort den 24. oktober 2023



**Postadresse:**  
Varde Kommune  
Bytoften 2, 6800 Varde

**Udarbejdet af:**

Sagsbehandler: Susanne Seested  
Direkte tlf. 7994 6106  
E-mail: [suse@varde.dk](mailto:suse@varde.dk)

**VARDE KOMMUNE**

Erhvervscenteret - Landbrug  
Teknik og Miljø  
Bytoften 2  
6800 Varde

[www.vardekommune.dk](http://www.vardekommune.dk)  
[vardekommune@varde.dk](mailto:vardekommune@varde.dk)

**Doknr. 8547988**

**Sagsnr. GEO-2023-08771**

# Indholdsfortegnelse:

<b>1</b>	<b>INDLEDNING</b> .....	<b>5</b>
<b>2</b>	<b>BAGGRUND FOR MILJØTILLADELSE</b> .....	<b>6</b>
2.1	DATABLAD.....	6
2.2	BAGGRUND OG HISTORIK.....	6
<b>3</b>	<b>TILLADELSE</b> .....	<b>7</b>
3.1	BESKRIVELSE AF PROJEKTET.....	7
3.2	DISPENSATION.....	7
3.3	SUPPLERENDE OPLYSNINGER.....	8
3.4	FORUDSÆTNINGER.....	8
<b>4</b>	<b>VILKÅR FOR MILJØTILLADELSEN</b> .....	<b>9</b>
4.1	PRODUKTIONSAREALER OG OPBEVARINGSLAGRE.....	9
4.2	DRIFT OG INDRETNING.....	9
4.3	LANDSKABSINTERESSER.....	9
4.4	OPBEVARING OG HÅNDTERING AF HUSDYRGØDNING.....	9
4.5	LUGT.....	9
4.6	STØJ OG VIBRATIONER.....	9
4.7	STØV.....	10
4.8	SKADEDYR.....	10
4.9	SPILDEVAND, OVERFLADEVAND OG RESTVAND.....	10
4.10	OPLAG AF OLIE, PESTICIDER OG ØVRIGE KEMIKALIER.....	10
4.11	LYS.....	11
4.12	EGENKONTROL.....	11
4.13	UHELD OG RISICI.....	11
4.14	OPHØR.....	11
<b>5</b>	<b>KLAGEVEJLEDNING</b> .....	<b>12</b>
<b>6</b>	<b>OFFENTLIGGØRELSE</b> .....	<b>13</b>
<b>7</b>	<b>MILJØTEKNISK BESKRIVELSE OG VURDERING</b> .....	<b>14</b>
7.1.	OPLYSNINGER OM SAMDRIFT MED ANDRE EJENDOMME, TIDLIGERE GODKENDELSER, BIAKTIVITER OG IE-BRUG.....	14
7.2.	INDRETNING OG DRIFT.....	14
7.3.	PROJEKTETS ERHVERVSMÆSSIGE NØDVENDIGHED.....	14
7.4.	AFLØBSFORHOLD.....	14
7.5.	FODEROPBEVARING.....	14
7.6.	LYS.....	14
7.7.	ANLÆGSARBEJDER, BYGNINGSMÆSSIGE ÆNDRINGER ELLER NY BEBYGGELSE.....	14
7.8.	HÅNDTERING OG OPBEVARING AF HUSDYRGØDNING.....	15
7.9	BELIGGENHED OG PLANFORHOLD.....	15
7.10	LANDSKAB.....	15
7.11.	AFSTANDSKRAV.....	17
7.12	NATUROMRÅDER.....	19
7.13	LUGT.....	22
7.14	STØV.....	22
7.15	FLUER OG SKADEDYR.....	22
7.16	TIL- OG FRAKØRSELSFORHOLD.....	22
7.17	RYSTELSER.....	23
7.18	FORURENINGS- OG GENEBEGRÆSENDE FORANSTALTNINGER.....	23
7.19	EGENKONTROL.....	23
7.20	RESTSTOFFER.....	23
7.21	AFFALD.....	23

7.22 DØDE DYR.....	23
7.23 VAND.....	24
7.24 ENERGI.....	24
7.25 BAT.....	24
<b>8. NABO- / PARTSHØRING.....</b>	<b>24</b>
<b>9. SAMLET VURDERING.....</b>	<b>24</b>

# 1 Indledning

Dette udkast til miljøtilladelse fastlægger de vilkår, der skal gælde for en udvidelse af husdyrbruget (beliggende jævnfør forsiden lige syd for Nymindegabvej 160) i Varde Kommune. Vilkårene sikrer, at udvidelse og drift af husdyrbruget kan ske uden at påvirke miljøet væsentligt.

Miljøet skal i denne sammenhæng forstås som omgivelserne i bred forstand, herunder befolkning, flora og fauna, vandmiljø, landskab og kulturhistorie samt ressourceforbrug.

I forbindelse med udarbejdelse af udkast til miljøtilladelse, har Varde Kommune udarbejdet en miljøteknisk beskrivelse og vurdering af det ansøgte projekt. Denne danner baggrund for afgørelsen, herunder de stillede vilkår, som fremgår af afsnit 4.

Udkast til afgørelse er sendt i nabo- / partshøring i 14 dage, hvor der er mulighed for at komme med synspunkter, kommentarer eller indsigelser til projektet.

Udkast til afgørelse skal give offentligheden og beslutningstagerne et fælles grundlag for at debattere projektet, inden der tages endelig stilling til, om det skal kunne realiseres.

Når høringsperioden er slut, vil alle indkomne bidrag blive vurderet af Varde Kommune, inden der tages stilling til om der kan meddeles miljøtilladelse.

Copyright på kort: Geodatastyrelsen, SDFE, Hexagon, Varde Kommune.

## 2 Baggrund for miljøtilladelse

### 2.1 Datablad

Ejer / Ansøger:	Hallumgade Invest ApS, Adelvej 9, 6823 Ansager. Ansøger er Hallumgade Pig Production ApS, Kvongvej 511, 6800 Varde
Kontaktperson:	Simon Høj, tlf. 30 28 66 11, mail: simon@hallum.dk
Husdyrbrugets adresse:	Beliggenheden er lige syd for ejendommen Nymindegabvej 160, 6855 Outrup
Ejerlav og matrikel nr.:	Den nyudstukne matrikel får et nyt matrikelnummer efter tinglysning. Nummeret er på nuværende tidspunkt ukendt.
Virksomhedens art:	Svinebrug
Ejendomsnummer:	5730096523. Dette ejendomsnummer er anvendt i ansøgningskemaet. Efter tinglysning af den kommende nye udstykning får husdyrbruget et nyt ejendomsnummer, som på nuværende tidspunkt er ukendt.
CVR-nummer:	38454765
Konsulent:	Michael Illum Hansen, tlf. 96296644, e-mail: mhh@sagro.dk
Tilsynsmyndighed:	Varde Kommune
Er husdyrbruget et IE-brug:	Nej
Ansøgning:	Skema nr. 241111, version 2, indsendt den 1. september 2023
Udkast i nabohøring:	Fra den 29. september 2023 til og med den 16. oktober 2023
Godkendelsesdato:	Den 24. oktober 2023

### 2.2 Baggrund og historik

Husdyrbruget har en miljøtilladelse (§ 11) fra den 22. juni 2010, hvor svinebruget udvides til flere smågrise i eksisterende rammer.

Der er givet et tillæg til miljøtilladelse den 2. maj 2012, hvor smågriseproduktionen udvides i eksisterende rammer.

Hallumgade Invest ApS, Adelvej 9, 6823 Ansager er ny ejer af husdyrbruget og Hallumgade Pig Production ApS har nu søgt om miljøtilladelse på baggrund af et ønske om at udvide produktionen på denne ejendom.

Ansøgningen er modtaget af Varde Kommune den 1. september 2023.

I forbindelse med sagsbehandlingen er der indhentet supplerende oplysninger.

## 3 Tilladelse

Varde Kommune har afgjort, at husdyrbruget (med beliggenhed jævnfør forsiden lige syd for ejendommen Nymindegabvej 160) kan udvides som ansøgt. Der er nærmere redegjort for de vurderinger der ligger til grund for afgørelsen i den miljøtekniske beskrivelse og vurdering.

Miljøtilladelsen meddeles efter § 16b i "Bekendtgørelse af lov nr. 520 af 1. maj 2019 om husdyrbrug og anvendelse af gødning m.v." herefter benævnt husdyrbrugloven, på en række nærmere angivne vilkår i afsnit 4.

Husdyrbruget skal til enhver tid leve op til gældende regler i love og bekendtgørelser – også selvom disse regler eventuelt måtte være skærpede i forhold til denne afgørelse.

Det skal i øvrigt bemærkes, at tilladelser og godkendelser der vedrører anden lovgivning, for eksempel byggetilladelse, skal indhentes særskilt. Der skal også indhentes byggetilladelse, hvis en bygning ændrer anvendelse.

Henvendelse om afgørelsen kan ske til Varde Kommune, Erhvervscenteret - Landbrug.

Eventuelle udvidelser og ændringer af husdyrbrugets anlæg, som ikke fremgår af denne afgørelse, skal meddeles til – og godkendes af Varde Kommune inden disse gennemføres.

I henhold til husdyrbruglovens § 59a bortfalder tilladelsen, hvis den ikke er udnyttet, inden 6 år efter den er meddelt. Hvis en del af tilladelsen ikke er udnyttet, bortfalder tilladelsen for denne del.

### 3.1 Beskrivelse af projektet

Husdyrbruget udstykkes på en matrikel på 20.001 m<sup>2</sup> jævnfør forsidefoto, hvor de gule streger viser de nye matrikelskel, mens de røde og grønne streger er uændrede matrikelskel.

Der har ind til nu været godkendelse til en årlig produktion af 21.000 stk. smågrise (7,2-30 kg), svarende til 96,92 DE.

Ifølge den nugældende husdyrbrugslov skal der ikke længere søges om og gives godkendelse til et bestemt dyrehold, men om et bestemt produktionsareal, det vil sige det areal, som dyrene på husdyrbruget kan opholde sig på.

I stalden søges der om 1.008 m<sup>2</sup> produktionsareal med 50-75% fast gulv. Det er uændret i forhold til det eksisterende. Nu skal der opstaldes dyretypen: Slagtesvin og smågrise. Det er herunder polte og stalden skal også fungere som karantæne stald.

Ud for hver gavlende af stalden etableres der to betonpladser med inventar/fangefoldselementer på henholdsvis 5 (gavlenden mod vest) og 15 m<sup>2</sup> (gavlenden mod øst), som bruges under levering og afhentning af grise. Den interne vej syd for stalden forlænges til det nye befæstede areal ved østgavlenden. To af de eksisterende kraftfodersiloer flyttes fra nord til sydsiden af stalden, hvor der etableres en betonplads på 3 x 5 meter. Den 3. fodersilo fjernes fra husdyrbruget.

Se indretningen figur 1 i ansøgers miljøtekniske redegørelse.

### 3.2 Dispensation

Jævnfør naturbeskyttelsesloven er der søgt om dispensation til beskyttelseslinjen for fortidsminder til etablering af de tre nye betonpladser, en forlængelse af den interne vej og opgravning af en gastank. Varde Kommune vurderer at der kan gives en dispensation til disse ændringer. Dispensationen udarbejdes i uge 39-40, hvorefter der er 4 ugers klageret. Denne afgørelse om miljøtilladelse med hensyn til etablering af de tre nye betonpladser, intern vej og opgravning kan tages i brug, når Varde Kommune har givet en afgørelse om dispensation til beskyttelseslinjen for fortidsminder, og når klagefristen er udløbet og der ingen klager er indkommet.

### **3.3 Supplerende oplysninger**

I forbindelse med sagsbehandlingen har Varde Kommune orienteret og indhentet oplysninger fra følgende:

- Interne høringer i Varde Kommune
- Nabohøring ved berørte naboer

### **3.4 Forudsætninger**

Varde Kommune forudsætter, at projektet gennemføres og drives som beskrevet i ansøgningen, og at den generelt gældende lovgivning overholdes.

Miljøtilladelsen meddeles på vilkår, der sikrer at kravene i § 27 i husdyrbrugloven opfyldes. Der stilles derfor følgende vilkår til husdyrbrugets anlæg:



## 4 Vilkår for miljøtilladelsen

### 4.1 Produktionsarealer og opbevaringslagre

- a. Husdyrbruget må maksimalt have et produktionsareal på 1.008 m<sup>2</sup> med slagtesvin og smågrise på 50-75 % fast gulv beliggende som det fremgår af figur 3 i ansøgers miljøtekniske redegørelse.

### 4.2 Drift og indretning

- a. Husdyrbrugets drift og indretning skal være i overensstemmelse med de oplysninger der fremgår af den miljøtekniske beskrivelse, medmindre andet fremgår af afgørelsens vilkår.
- b. De vilkår der vedrører driften, skal være kendt af de ansatte/andre der er beskæftiget med den pågældende del af driften. Et eksemplar af miljøtilladelsen skal til enhver tid være tilgængeligt for de personer, der har ansvaret for husdyrbrugets daglige drift.
- c. Den kommende udstykning skal tinglyses jævnfør det fremsendte kortmateriale fra LandSyd I/S, se figur 2 og 3.
- d. Nyetableringerne i form af betonpladser (bygningsnr. 6, 7 og 8 i figur 1 i ansøgers tekniske redegørelse) og forlængelse af den interne vej til bygning 7 samt opgravning af gastank må først gennemføres, når Varde Kommune har givet en afgørelse om dispensation til beskyttelseslinjen for fortidsminder, og når klagefristen er udløbet og der ingen klager er indkommet.

### 4.3 Landskabsinteresser

- a. Placering, udformning, arkitektur og materialevalg af nybyggeri skal følge beskrivelsen i den miljøtekniske redegørelse.
- b. Inventaret/fangefoldselementer omkring de to nye betonpladser (bygning nr. 6 og 7 i figur 1 i ansøgers miljøtekniske redegørelse) skal opføres i afdæmpede farver og i ikke-reflekterende materialer.

### 4.4 Opbevaring og håndtering af husdyrgødning

- a. Påfyldning af gylle til gyllevogn og lignende skal altid ske under opsyn.

### 4.5 Lugt

- a. Hele husdyrbruget og dets omgivelser skal renholdes således, at lugtgener begrænses mest muligt.
- b. Såfremt tilsynsmyndigheden skønner, at lugtgener i omgivelserne vurderes at være væsentligt større end der kan forventes ifølge grundlaget for miljøvurderingen, skal husdyrbruget lade foretage undersøgelse af muligheder for begrænsning af lugtkilder og/eller behandling af afkastluften. Undersøgelsens omfang vil blive fastsat af tilsynsmyndigheden på baggrund af en konkret vurdering af sagen. Lugtundersøgelser kan maksimalt kræves én gang pr. år. Virksomheden afholder selv omkostningerne til dokumentation, undersøgelser og målinger.

### 4.6 Støj og vibrationer

- a. Husdyrbrugets bidrag til støjbelastningen må, ved udendørs opholdsarealer ved boliger beliggende i landzone uden for eget skel, ikke overskride de anførte værdier 1,5 meter over terræn i frit felt:

Tidspunkt	Støjgrænser	Reference tidsrum
<b>Dag</b>		
Mandag - fredag kl. 07 - 18	55 dB(A)	8 timer

Tidspunkt	Støjgrænser	Reference tidsrum
Lørdag kl. 07 – 14	55 dB(A)	7 timer
Lørdag kl. 14 – 18	45 dB(A)	4 timer
Søn- og helligdag kl. 07 - 18	45 dB(A)	8 timer
<b>Aften</b>		
Alle dage kl. 18 - 22	45 dB(A)	1 time
<b>Nat</b>		
Alle dage kl. 22 - 07	40 dB(A)	½ time

#### Støjgrænser

- b. Støjens maksimalværdi må om natten ikke overstige ovenstående grænseværdier med mere end 15 dB(A) ved alle beboelser.
- c. Ved dokumentation for overholdelse af støjvilkår skal der ses bort fra kortvarig sæsonafhængig kørsel udenfor husdyranlægget f.eks. pløjning og høst.
- d. Hvis tilsynsmyndigheden vurderer det nødvendigt, skal husdyrbruget dokumentere, at støjvilkåret er overholdt. Dokumentationen skal belyse støjbelastningen med husdyrbruget i fuld repræsentativ drift. Dette kan dog højst kræves en gang årligt, såfremt ovennævnte støjgrænser overholdes.

Dokumentationen skal ske i form af resultat af en støjmåling udført efter retningslinjerne i Miljøstyrelsens vejledning nr. 5 og 6/1984, eller efter en beregning udført efter den nordiske beregningsmetode for ekstern støj fra virksomheder jf. Miljøstyrelsens vejledning nr. 5/1993. Ved ændringer skal den nyeste vejledning anvendes.

Er dokumentationen udført som beregning, skal den indeholde de oplysninger om beregningsforudsætningerne, som er nødvendige for vurdering af rigtigheden af beregningsresultaterne. Er dokumentationen udført som måling, skal driftsforholdene under målingen beskrives. Som udgangspunkt accepteres en ubestemthed på de målte eller beregnede støjbelastninger på max. +/- 3 dB(A).

- e. Målingerne eller beregningerne skal udføres af en person eller et laboratorium, som er akkrediteret af DANAK eller godkendt af Miljøstyrelsen til "Måling – ekstern støj".
- f. Resultaterne skal sendes til tilsynsmyndigheden senest 1 måned efter målingernes gennemførelse.

## 4.7 Støv

- a. Drift af anlægget må ikke medføre væsentlige støvgener uden for husdyranlægget.

## 4.8 Skadedyr

- a. Der skal på husdyrbruget foretages effektiv fluebekæmpelse i overensstemmelse med de til enhver tid nyeste retningslinjer fra Aarhus Universitet, Institut for Agroøkologi.
- b. Opbevaring af foder skal ske på en sådan måde, at der ikke opstår risiko for tilhold af skadedyr.

## 4.9 Spildevand, overfladevand og restvand

- a. Overfladevand fra befæstede arealer, som kan være forurenede med næringsstoffer, skal opsamles og udbringes i henhold til gældende regler.
- b. Tagbrønde og brønde i øvrigt indenfor en afstand på 15 meter fra stalde skal hæves minimum 10 cm over terræn, når de fører til dræn eller vandløb.

## 4.10 Oplag af olie, pesticider og øvrige kemikalier

- a. Opbevaring af kemikalier, samt spildolie og kemikalieaffald, skal foregå i rum med fast bund og uden mulighed for forurening af jord, afløbssystem, grundvand og vandløb.

#### **4.11 Lys**

- a. Driften må ikke medføre væsentlige lysgener uden for husdyrbruget.

#### **4.12 Egenkontrol**

- a. Dokumentation skal opbevares samlet, i papirform eller elektronisk, og være lettilgængelige for tilsynsmyndigheden. Dokumentationen skal fremvises til tilsynsmyndigheden på forlangende og skal gemmes minimum 5 år.

#### **4.13 Uheld og risici**

- a. Alle uheld og driftsforstyrrelser, herunder evt. spild på udendørs arealer, der kan medføre forurening, skal straks meddeles alarmcentralen (tlf.: 112) og efterfølgende Erhvervscenteret, Varde Kommune (tlf.: 7994 6800).

#### **4.14 Ophør**

- a. Ved ophør af driften, skal der træffes de nødvendige foranstaltninger for at undgå forureningsfare. Alle opbevaringsanlæg skal tømmes og rengøres, og husdyranlægget skal fremstå i miljømæssig god stand.

## 5 Klagevejledning

Afgørelsen kan påklages til Miljø- og Fødevareklagenævnet i henhold til § 76 i Husdyrbrugloven af de klageberettigede, der fremgår af lovens §§ 84-87.

Hvis du ønsker at klage over afgørelsen, skal du gøre det elektronisk og direkte til Miljø og Fødevareklagenævnet via Klageportalen. Du kan få adgang til Klageportalen via <https://kpo.naevneneshus.dk>

Din klage skal være modtaget senest den 21. november 2023.

Det er en betingelse for behandling af din klage, at du indbetaler et gebyr.

Vejledning om hvordan du klager og om gebyrordningen kan du finde på <https://kpo.naevneneshus.dk>

Samme sted fremgår det også, at der er visse særlige forhold, som kan begrunde en undtagelse fra kravet om at klage via Klageportalen.

Har du brug for yderligere oplysninger eller hjælp til Klageportalen, kan du kontakte [nh@naevneneshus.dk](mailto:nh@naevneneshus.dk) eller tlf. 7240 5600.

Såfremt afgørelsen ønskes indbragt for domstolene, skal søgsmål være anlagt inden 6 måneder fra afgørelsens offentliggørelse samt være i overensstemmelse med § 26 i forvaltningsloven.

## 6 Offentliggørelse

Offentliggørelse af afgørelsen sker på Digital MiljøAdministration <https://dma.mst.dk/> under "Offentliggørelser", den 24. oktober 2023.

På Varde Kommunes vegne den 24. oktober 2023.

Susanne Seested

Landbrugssagsbehandler

### Kopi sendt til:

- Michael Illum Hansen, e-mail: mhh@sagro.dk
- Styrelsen for Patientsikkerhed, Tilsyn og Rådgivning Vest, Adelvej 34, Tavlov, 7000 Fredericia, e-mail: trvest@stps.dk
- Danmarks Fiskeriforening, Nordensvej 3, Taulov, 7000 Fredericia, e-mail: mail@dkfisk.dk
- Ferskvandsfiskeriforeningen for Danmark, v. Niels Barslund, Vormstrupvej 2, 7540 Haderup, e-mail: nb@ferskvandsfiskeriforeningen.dk
- Arbejderbevægelsens Erhvervsråd, Reventlowsgade 14,1, 1651 Kbh.V, e-mail: ae@ae.dk
- Forbrugerrådet, Fiolstræde 17, 1017 Kbh.K, e-mail: fbr@fbr.dk
- Det Økologiske Råd, Blegdamsvej 4B, 2200 Kbh.N, e-mail: husdyr@ecocouncil.dk
- Danmarks Sportsfiskerforbund, Skyttevej 5, 7182 Bredsten, e-mail: lbt@sportsfiskerforbundet.dk
- Danmarks Naturfredningsforening, Masnedøgade 20, 2100 København Ø, e-mail: dnvarde-sager@dn.dk
- Dansk Ornitologisk Forening, Vesterbrogade 140, 1620 Kbh.V, e-mail: natur@dof.dk samt lokalforeningen for sydvestjylland e-mail: varde@dof.dk
- Greenpeace Danmark: info.dk@greenpeace.org
- Arkvest, post@arkvest.dk

## 7 Miljøteknisk beskrivelse og vurdering

I ansøgningsmaterialet til miljøtilladelse har ansøger udarbejdet en miljøteknisk redegørelse for husdyrbruget. Den er vedlagt kommunens afgørelse, idet der er foretaget henvisninger til den. I det følgende foretager Varde Kommune en vurdering af denne redegørelse i samme kronologiske rækkefølge, som ansøgers ansøgningsmateriale, og hvor det er nødvendigt supplerer Varde Kommune.

### 7.1. Oplysninger om samdrift med andre ejendomme, tidligere godkendelser, biaktiviteter og IE-brug

Varde Kommune kan tilslutte sig det beskrevne.

### 7.2. Indretning og drift

Husdyrbruget er besigtiget den 7. september 2023, hvor produktionsarealet i stalden også er vurderet. Varde Kommune vurderer at indretningen er tilstrækkelig beskrevet.

Der stilles vilkår om, at husdyrbrugets indretning og drift skal være i overensstemmelse med de oplysninger der fremgår af ansøgers miljøtekniske redegørelse.

### 7.3. Projektets erhvervmæssige nødvendighed

Varde Kommune vurderer, at det ansøgte staldanlæg er erhvervmæssigt nødvendigt for ejendommens drift som landbrugsejendom. Det knytter sig til bedriftens husdyrproduktion, og har en sædvanlig størrelse og kapacitet i forhold til størrelsen på det ansøgte dyrehold. På grund af beliggenheden udfylder stalden opgaven som karantænestald til polte.

### 7.4. Afløbsforhold

Varde Kommune vurderer, at afløbsforhold er tilstrækkeligt beskrevet.

### 7.5. Foderopbevaring

Varde Kommune vurderer ud fra ansøgers redegørelse, at håndtering og opbevaring af foder er tilstrækkeligt beskrevet, og at foder opbevares miljømæssigt forsvarligt på husdyrbruget.

### 7.6. Lys

Varde Kommune vurderer, at der ikke vil være væsentlige gener forbundet med husdyrbrugets belysning. Dog stilles et generelt vilkår om, at husdyrbrugets drift ikke må medføre væsentlige lysgener udenfor husdyrbruget.

### 7.7. Anlægsarbejder, bygningsmæssige ændringer eller ny bebyggelse

Ændringer i forhold til den tidligere drift har Varde Kommune illustreret i nedenstående figur 1.

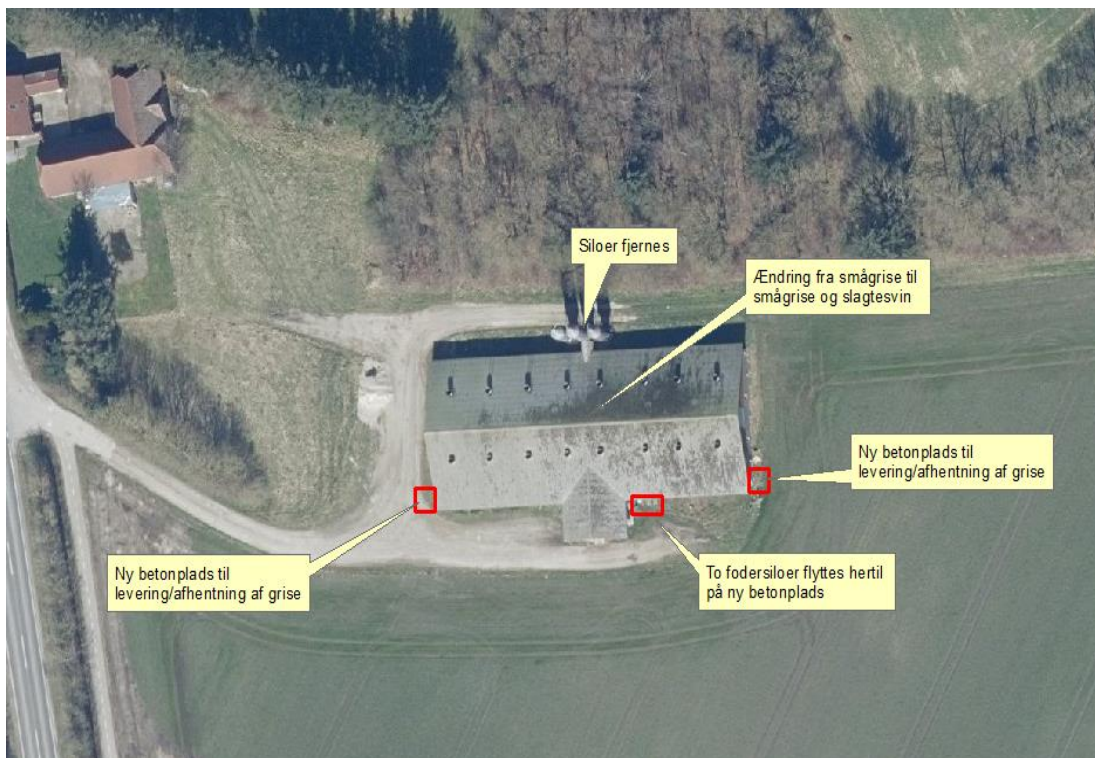

**Figur 1. Husdyrbrugets ændringer i forhold til tidligere drift og som tillades i denne miljøtilladelse.**

Varde Kommune vurderer, det ansøgte er tilstrækkeligt beskrevet.

### **7.8. Håndtering og opbevaring af husdyrgødning**

Varde Kommune kan tilslutte sig ansøgers beskrivelse. Varde Kommune vurderer, at produktion og opbevaring af husdyrgødning er tilstrækkeligt beskrevet.

### **7.9 Beliggenhed og planforhold**

Varde Kommune vurderer, at beliggenhed og planforhold er tilstrækkeligt beskrevet.

### **7.10 Landskab**

I forbindelse med sagsbehandlingen er husdyrbrugets beliggenhed i forhold til udpegningerne i Varde Kommunes Kommuneplan 2021 samt andre udpegninger blevet gennemgået. Husdyrbrugets anlæg ligger **indenfor**

- Landzone
- Landbrugslandskab
- Særligt værdifuldt landbrugsområde
- Egnede områder til store husdyrbrug
- Konsekvensområder omkring produktionsvirksomheder
- Områder til fælles biogasanlæg
- Fredede fortidsminder, beskyttelseslinjer
- Indvindingsoplande, Outrup vandværk (staldens sydøstlige hjørne tangerer området)
- Indsatsområder for grundvandsbeskyttelse (staldens sydøstlige hjørne tangerer området)
- Følsomme indvindingsområder (staldens sydøstlige hjørne tangerer området)

Af Kommuneplan 2021 for Varde Kommune fremgår det blandt andet, at

Anvendelse af reflekterende materialer i **det åbne land (Landzone)** skal søges begrænset og om nødvendigt afskærmes.

**Område til fælles biogasanlæg.** Biogasanlæg skal, som hovedregel, placeres inden for de udpegede interesseområder. Der må inden for en afstand af 500 m fra større biogasanlæg og større komposteringsanlæg ikke udlægges arealer til forureningsfølsom anvendelse. **Konsekvensområder omkring produktionsvirksomheder.** Svineproduktion vurderes ikke at være miljøfølsom anvendelse, og kan godt fortsætte på sin nuværende placering. I forhold til de ønskede ændringer beskrevet, vurderes udpegningerne at være af underordnet betydning.

I **åbne landbrugslandskaber** skal store tekniske anlæg, herunder store husdyrbrug med mere end 500 dyreenheder tilpasses landskabets karakter.

Områder til placering af **store husdyrbrug** skal friholdes for udvikling, der er i modstrid med etablering af store landbrugsbygninger og -anlæg.

I **særligt værdifulde landbrugsområder** skal det sikres, at arealerne kan anvendes længst muligt til landbrugsmæssige formål før overgangen til anden anvendelse.

Indenfor områder med **særlige drikkevandsinteresser, kildepladser, indvindingsoplande til vandværker og indsatsområder for grundvandsbeskyttelsen** må der ikke etableres aktiviteter, der kan medføre en risiko for forurening af grundvandet. I tilfælde, hvor der ikke kan findes egnede arealer udenfor disse områder, skal der træffes tilstrækkelige foranstaltninger for at mindske risikoen for grundvandsforurening. Ved udlæg af nye arealer til aktiviteter og virksomheder, der kan indebære en risiko for forurening af grundvandet, skal der tages hensyn til grundvandsbeskyttelse.

Indenfor **følsomme indvindingsområder** skal det ved ændret arealanvendelse sikres, at risikoen for nitrat- og pesticidforurening af grundvandet ikke forøges.

Varde Kommune vurderer, at projektet ikke er noget problem, da der kun er små udvidelser, og der ikke nogen registreret jordforurening. Varde Kommune vurderer også, at det kun er et lille projekthjørne, som ligger helt i udkanten af indvindingsoplandet.

Det nærmeste beskyttede sten- eller jorddige ligger i et markskel ca. 1 km mod nord og berøres selvsagt ikke af projektet.

Udvidelsen sker udenfor å-beskyttelseslinje, sø-beskyttelseslinje, strand-beskyttelseslinje og skovbyggelinje.

Udvidelsen sker **inden for beskyttelseslinjen for fredede fortidsminder**. Jævnfør naturbeskyttelsesloven er der søgt om dispensation til beskyttelseslinjen for fortidsminder til etablering af de tre nye betonpladser og en forlængelse af den interne vej. Varde Kommune vurderer at der kan gives en dispensation til disse ændringer. Dispensationen udarbejdes i uge 39-40. Når afgørelsen om dispensation til beskyttelseslinjen for fredede fortidsminder er givet, er der 4 ugers klageret. Afgørelsen om miljøtilladelse med hensyn til etablering af de tre nye betonpladser, opgravning af gastank og forlængelse af intern vej kan tages i brug, når klagefristen er udløbet og der ingen klager er indkommet.

### **Landskabsvurdering**

Ejendommen ligger i et område der jævnfør kommuneplanen er udpeget som landbrugslandskab. Terrænet omkring ejendommen er relativt ensartet og daler i sydvestlig retning. Beplantningen omkring ejendommen består af læhegn både sydvest og øst for ejendommen. Nord for stalden er resterne af en gravhøj hvorpå der står en beplantning. Ovenstående forhold medfører at stalden er eksponeret i landskabet syd for ejendommen. Den eksisterende beplantning vurderes at være tilstrækkelig for at tilpasse stalden til landskabet. Her tænkes særligt på beplantningen vest og nord for stalden danner ryg og er med til at forankre stalden i landskabet.

Varde Kommune stiller på baggrund af ovenstående ikke yderligere vilkår til beplantning.

Varde Kommune vurderer at

- udvidelsen er erhvervsmæssigt nødvendig for landbrugsdriften
- udvidelsen ikke er i strid med Kommuneplan 2021 for Varde Kommune
- det samlede bygningsanlæg fremstår som en driftsmæssig enhed
- udvidelsen, ved overholdelse af de stillede vilkår, ikke ændrer væsentligt på oplevelsen af landskabet, samt at det ikke vil få indflydelse på det udpegede kulturmiljø



- at udvidelsen, og de deraf følgende ændringer i området, ikke vil være i strid med hensynet til kulturhistoriske interesser.

Varde Kommune stiller af hensyn til landskabsinteresser vilkår om at det nye udvendige inventar skal opføres i afdæmpede farver og i ikke-reflekterende materialer.

### 7.11. Afstandskrav

Husdyrbruget udmatrikuleres på en grund på ca. 20.001 m<sup>2</sup>. Varde Kommune har modtaget nedenstående figur fra landinspektøren, hvor nye matrikelskel er markeret med gult og eksisterende matrikelskel er markeret med rød og grøn.

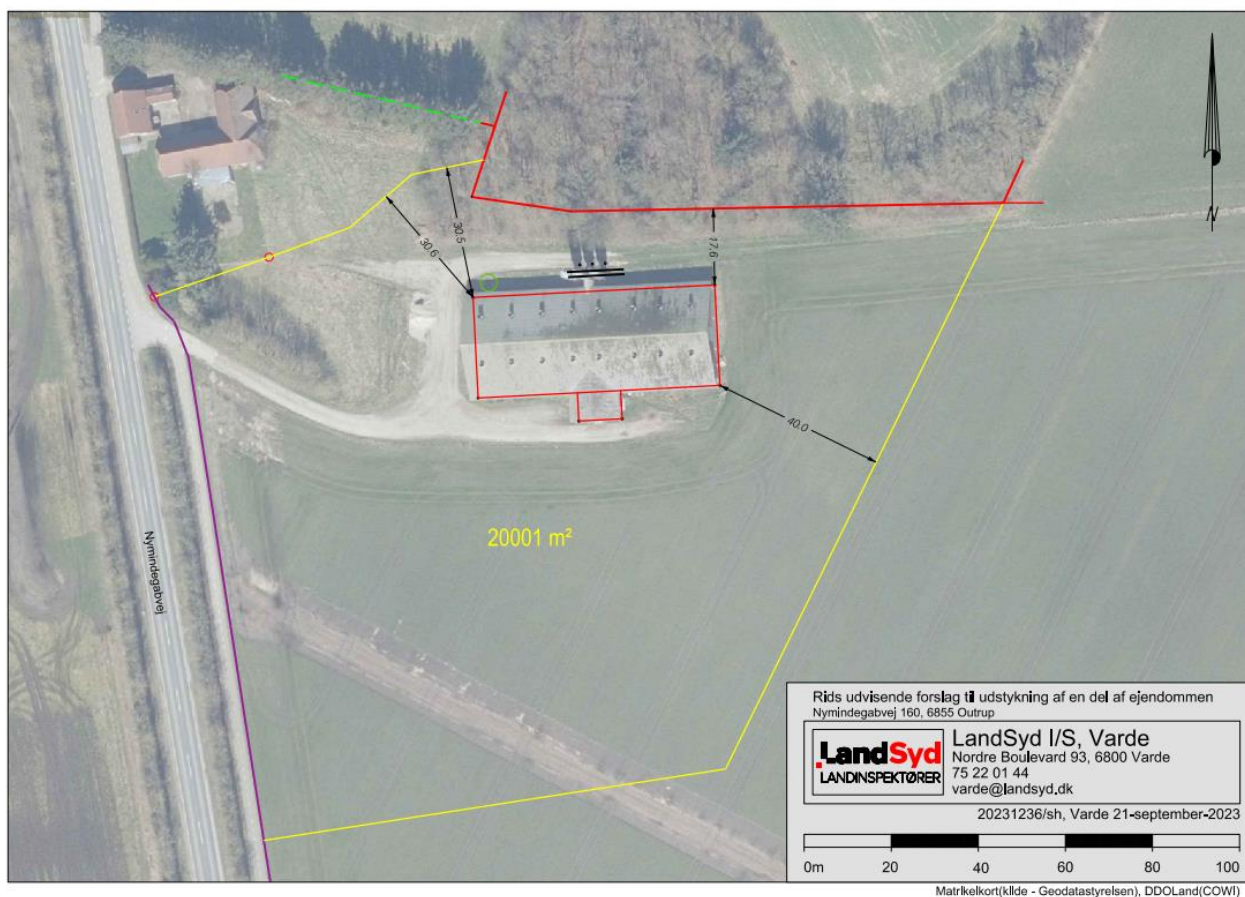

**Figur 2. Den ny udstukne matrikel, en landbrugsejendom uden beboelse, på 20.001 m<sup>2</sup> med angivelse af afstande fra husdyrbruget til de nye matrikelskel.**

Jævnfør fremsendt materialer fra LandSyd I/S vedbliver ejendommen nordvest for stalden, matrikel 6g, at være en landbrugsejendom, idet den er under samme ejendomsnummer som matrikel 5u og de to matrikler udgør sammenlagt 91.909 m<sup>2</sup>.

Den ny matrikel med husdyrbruget består af tre tidligere matrikler og den får et nyt matrikelnummer efter godkendelse i Geodatastyrelsen og efter tinglysning, se figur nedenfor.

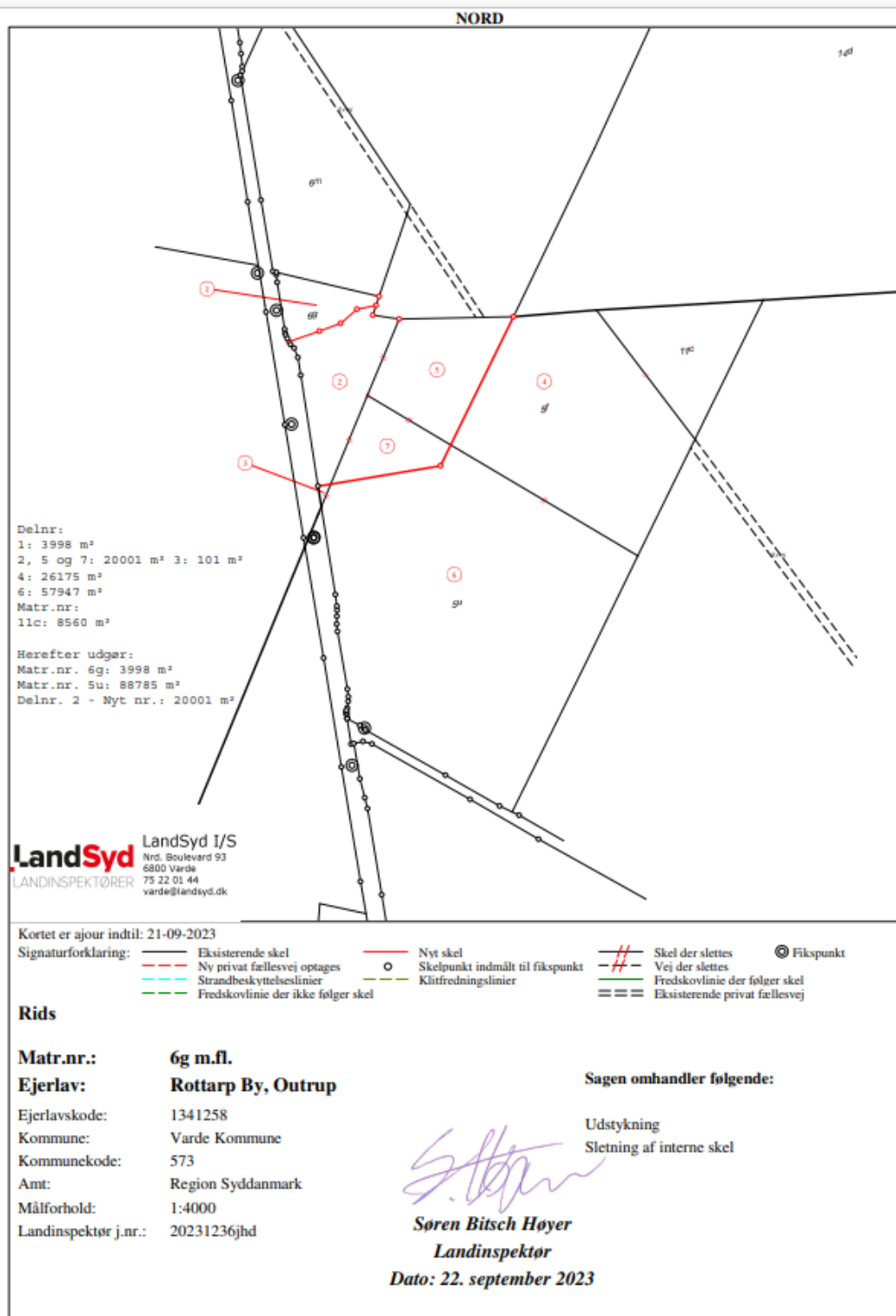

**Figur 3. Detailkort, der viser de oprindelige og de nye matrikelskel. Den nyudstukne matrikel får et matrikelnummer efter godkendelse i Geodatastyrelsen og tinglysning.**

Varde Kommuen baserer denne miljøtilladelse på det fremsendte materiale fra LandSyd I/S, som skal godkendes af Geodatastyrelsen og derefter tinglyses. Det er en proces, som er i gang samtidig med udarbejdelse af denne miljøtilladelse.

Varde Kommune stiller derfor som vilkår, at den nye matrikel skal tinglyses jævnfør det fremsendte kortmateriale miljøtilladelsen er baseret på.

Følgende afstandskrav i henhold til § 8 i husdyrbrugloven er overholdt:

- ikke almene vandforsyningsanlæg (25 m)
- almene vandforsyningsanlæg (50 m)
- vandløb, dræn og søer (15 m)
- offentlig vej og privat fællesvej (15 m)
- levnedsmiddelvirksomhed (25 m)
- beboelse på samme ejendom (15 m)

Følgende afstandskrav i henhold til § 8 i husdyrbrugloven er ikke overholdt:

- naboskel (30 m)

Svinestalden er en eksisterende lovligt opført bygning som ændrer anvendelse på grund af et skifte i dyretypen. Der gives i henhold til § 9 stk. 3 i husdyrbrugloven dispensation til ændring af dyretypen i eksisterende stald i en afstand af 17,6 meter fra matrikelskellet mod nord, matrikel Rottart By, Outrup, 6d, se figur 2. Forholdet har været sendt i høring hos ejer af matrikel 6d, som ikke har gjort indsigelse.

Den tilknyttede fortank med betonlåg etableret i samtidighed med stalden ændrer ikke anvendelse (3,5 m i diameter og 3 meter dyb). Der leveres til biogas via påmonteret tragt, hvilket er uændret i forhold til tidligere afgørelse. Fortanken ligger indenfor 30 meter fra det ny matrikelskel 6g, se figur 2. Det er en eksisterende lovligt opført fortank og derfor vurderer Varde Kommune, at der ikke skal dispenseres yderligere.

## 7.12 Naturområder

### Ammoniakemission

Varde Kommune kan tilslutte sig det beskrevne.

Beregninger, der er foretaget i *husdyrgodkendelse.dk*, viser at ammoniakfordampningen fra 8-årsdriften er 564,5 kg NH<sub>3</sub>-N pr. år, fra nudriften 564,5 kg NH<sub>3</sub>-N pr. år og i ansøgt drift 1.411,2 kg NH<sub>3</sub>-N pr. år.

Driftstype:	Ammoniakemission fra staldafsnit (kg NH <sub>3</sub> -N/år)	Ammoniakemission fra lagre (kg NH <sub>3</sub> -N/år)	Ammoniakemission fra husdyrbruget (kg NH <sub>3</sub> -N/år)
Ansøgt drift	1411,2	0,0	1411,2
Nudrift	564,5	0,0	564,5
8 års-drift	564,5	0,0	564,5

**Figur 3. Beregninger af ammoniakfordampningen i *husdyrgodkendelse.dk***

Det ansøgte projekt medfører således en stigning i ammoniakfordampningen på 846,7 kg NH<sub>3</sub>-N pr. år i forhold til 8 års driften og nudriften.

Forudsætningerne for ammoniakemissionen i ansøgt drift er følgende:

- opstaldning af slagtesvin og smågrise på 50-75% fast gulv.

Tiltagene stilles som vilkår i afsnit 4.

Produktionsarealet i 8 års drift og nudrift er fra § 11 miljøtilladelsen fra den 2. maj 2012.

## Internationale naturbeskyttelsesområder (Natura 2000)

I henhold til "Bekendtgørelse om udpegning og administration af internationale naturbeskyttelsesområder samt beskyttelse af visse arter" (Bek. nr. 2091 af 12. november 2021) skal Varde Kommune foretage en vurdering af, om projektet i sig selv, eller i forbindelse med andre planer og projekter, kan påvirke et Natura 2000-område væsentligt.

Varde Kommune er enig i ansøgers udpegning af nærmeste Natura 2000 område.

Varde Kommune har i *husdyrgodkendelse.dk* foretaget beregninger, som viser, at ammoniakdepositionen i ansøgt drift til nærmeste Internationale naturbeskyttelsesområde bliver 0,0 kg NH<sub>3</sub>-N /ha/år.

Der er således ikke grund til at foretage konsekvensvurdering efter § 6 i bekendtgørelsen.

I henhold til § 7 i Husdyrbruksloven, er etablering, udvidelse og ændring af anlæg på husdyrbrug ikke tilladt, hvis de ligger tættere end 10 m fra – eller helt eller delvist indenfor nærmere bestemte ammoniakfølsomme naturtyper.

**Kategori 1-natur** (nærmere bestemte ammoniakfølsomme naturtyper beliggende inden for internationale naturbeskyttelsesområder).

Varde Kommune er enig i ansøgers udpegning af nærmeste kategori 1 natur og supplerer:

Det drejer sig om ammoniakfølsomme Natura2000-naturtype 4098 (overdrev, bn) og 3956 (hede, mk, og indgår i udpegningsgrundlaget for området. Området er kortlagt af Naturstyrelsen i forbindelse med Natura 2000-planlægningen.

Varde Kommune/ansøger har i *husdyrgodkendelse.dk* foretaget beregninger, som viser, at ammoniakdepositionen i ansøgt drift til nærmeste kategori 1-naturområde bliver 0,0 kg NH<sub>3</sub>-N /ha/år.

**Kategori 2-natur** (nærmere bestemte ammoniakfølsomme naturtyper, der er beliggende uden for internationale naturbeskyttelsesområder).

Varde Kommune er enig i ansøgers udpegning af nærmeste kategori 2 natur (et overdrev, bn).

Varde Kommune/ansøger har i *husdyrgodkendelse.dk* foretaget beregninger, som viser, at ammoniakdepositionen i ansøgt drift til nærmeste kategori 2-natur bliver 0,0 kg NH<sub>3</sub>-N /ha/år.

Varde Kommune vurderer på den baggrund, at udvidelsen ikke vil medføre nogen væsentlig påvirkning af § 7-områder og derfor ikke vil påvirke § 7 områderne negativt.

### **Kategori 3-natur**

Varde Kommune er enig i ansøgers udpegning af de nærmeste kategori 3-natur områder, en hede (bn) nord for husdyrbruget og en mose (s) vest for husdyrbruget.

Ingen af områderne er udpeget som rekreative områder, indgår i kommuneplanens udpegnings af værdifulde kulturmiljøer eller er omfattet af fredning.

De områder, som er udpeget som Grønt Danmarkskort i Varde Kommunes kommuneplan, er dermed også omfattet af kommuneplanens handleplan for naturpleje. Der er dog ingen konkrete planlagte naturindsatser for områderne. Her er ingen af § 3 lokaliteterne udpeget som Grønt Danmarkskort.

Varde Kommune har ikke kendskab til kvælstofbidrag til områderne fra andre kilder.

Den beregnede merdepositionen i de afsatte kategori 3 naturpunkter overstiger ikke 1,0 kg NH<sub>3</sub>-N/ha/år. Da der ikke kan stilles et krav for merdepositionen af ammoniak på under 1,0 kg NH<sub>3</sub>-N/ha/år for kategori 3 natur, er dette ikke vurderet yderligere.

Indenfor 1.000 m fra anlægget er der ikke ammoniakfølsomme skove.

### **§ 3 områder**

Varde Kommune er enig i ansøgers udpegning af § 3 områder inden for 1.000 meter fra husdyrbruget, som udover de to naturpunkter nævnt i kategori 3-natur afsnittet også drejer sig om en eng, hvor kommunen også kan tilslutte sig merdepositionsberegningen på 0,1 kg NH<sub>3</sub>-N/ha/år. Merdepositionen på

engen overstiger derfor ikke 1,0 kg NH<sub>3</sub>-N/ha/år, og der er derfor ikke foretaget yderligere vurderinger af disse.

§ 3 lokalitet	Type	Grønt Danmarkskort i kommuneplanen
1	Hede	Nej
2	Mose	Nej
3	Eng	Nej

**Tabel 1. § 3 områder (minus søer) indenfor 1.000 m fra husdyrbruget**

### Øvrig § 3-natur

Indenfor 1.000 m fra anlægget er der registreret 5 mindre søer. Varde Kommune vurderer, at den luftbårne ammoniakdeposition fra anlægget har en meget begrænset effekt. Hovedkilden til næringsberigelse af søerne vurderes at være overfladevand fra dyrkede arealer, dels som vand, der løber på jordoverfladen til søerne, samt næringsberiget overfladevand der løber til søerne via rodzonen på dyrkede arealer. Ammoniak fra anlægget vurderes ikke at forringe naturtilstanden i § 3 søerne.

Varde Kommune/ansøger har i *husdyrgodkendelse.dk* foretaget beregninger over ammoniakdepositionen på de nærmest liggende Natura 2000, Kat. 1- og Kat. 2-naturområder samt de øvrige nærmest liggende naturområder.

Beregningerne fremgår af tabel 2, og er foretaget ud fra 8-årsdriften, nudriften og den ansøgte drift.

Lokalitet	Naturtype	Afstand (m)	Ruhed opland	Ruhed område	Merdeposition ift. 8-års drift, kg NH <sub>3</sub> -N / ha	Merdeposition ift. nudrift, kg NH <sub>3</sub> -N / ha	Totaldeposition ansøgt drift kg NH <sub>3</sub> -N / ha
Natura 2000	-	4.000	land	skov	0,0	0,0	0,0
Kategori 1	Hede	4.400	land	mk	0,0	0,0	0,0
Kategori 1	Overdrev	4.400	land	bn	0,0	0,0	0,0
Kategori 2	Overdrev	4.200	land	bn	0,0	0,0	0,0
Kategori 3	Hede	590	land	bn	0,1	0,1	0,2
Kategori 3	Mose	820	land	skov	0,1	0,1	0,1

**Tabel 2. Beregning af ammoniakdeposition på vigtige naturområder**

På baggrund af ovenstående vurderer Varde Kommune, at udvidelsen af husdyrbruget ikke vil påvirke § 3-områder væsentligt som følge af ammoniakdeposition, og at udvidelsen ikke vil medføre tilstandsændringer på disse områder.

I henhold til § 10 i "Bekendtgørelse om udpegning og administration af internationale naturbeskyttelsesområde samt beskyttelse af visse arter" er der indført en streng beskyttelse af en række dyre- og plantearter, uanset om de forekommer inden for et beskyttelsesområde eller udenfor. Disse arter fremgår af direktivets bilag IV og kaldes derfor bilag IV-arter. For en række arters vedkommende har Varde Kommune intet kendskab til arternes udbredelse i området, det gælder f.eks. løgfrø, markfirben og alle arter af småflagermus.

Spidssnudet frø og birkemus er begge arter der er listet på bilag IV. Spidssnudet frø er almindelig udbredt i Varde Kommune, og forventes at forekomme i forbindelse med naturområder, hvor der er egnede leveforhold for spidssnudedede frøer. Det er Varde Kommunes vurdering at udvidelsen ikke vil medføre nogen væsentlig påvirkning af spidssnudet frø på grund af den store forekomst af arten i Varde Kommune.

Birkemus er registreret få steder i Varde Kommune. Nærmeste lokalitet, hvor der i nyere tid er registreret birkemus, er ca. 530 meter vest for husdyrbruget. Det er Varde Kommunes vurdering, at udvidelsen af dyreholdet ikke vil medføre nogen væsentlig påvirkning af birkemusen på grund af den store afstand til den nærmeste lokalitet hvor birkemusen er registreret.

Varde Kommune vurderer i øvrigt, at udvidelsen kan gennemføres uden at påvirke nogen af de listede arter på bilag IV i direktivet væsentligt.

### **7.13 Lugt**

Varde Kommune kan tilslutte sig ansøgers redegørelse for lugt og lugtberegninger.

Den nærmeste beboelse er på en landbrugsejendom bestående af to matrikler, 6g og 5u, under samme ejendomsnummer. Derfor skal der ikke beregnes lugt til denne ejendom.

Varde Kommune vurderer jævnfør beregningerne, at lovens minimumskrav til afstande til nærmeste beboelser indenfor de tre typer er overholdt. Varde Kommune vurderer derfor, at lugt fra staldene ikke vil give væsentlige gener for omgivelserne.

Fortanken hvor der to gange ugentligt afhentes gylle er overdækket med et betonlåg og gylle opsuges via tragt. Derfor er der minimal lugtafgivelse i forbindelse med denne håndtering af gylle.

Varde Kommune vurderer samlet, at lugt fra husdyrbrugets produktion, opbevaring og udbringning af husdyrgødning, ikke vil medføre lugtgener, der stiger til et niveau, som ikke bør accepteres af omgivelserne.

Der stilles generelle vilkår til forebyggelse af lugtgener, samt at der kan kræves undersøgelse, hvis det skønnes, at lugtgener i omgivelserne er større end det kunne forventes ud fra grundlaget for miljøvurderingen.

### **7.14 Støv**

For at begrænse støvgener henviser Varde Kommune til god landmandspraksis. Blandt andet at al transport til og fra husdyrbruget bør forgå ved hensynsfuld kørsel, samt at alle aktiviteter på husdyrbruget planlægges, således at omgivelserne påvirkes mindst muligt.

Varde Kommune vurderer ud fra ansøgers redegørelse, at der som følge af udvidelsen ikke vil være aktiviteter, som vil medføre væsentlige støvgener. Der fastsættes vilkår om, at drift af anlægget ikke må medføre væsentlige støvgener udenfor husdyrbruget.

### **7.15 Fluer og skadedyr**

Varde Kommune stiller vilkår til opbevaring af foder og om at foretage fluebekæmpelse efter retningslinjer fra Aarhus Universitet, Institut for Agroøkologi. Retningslinjer angiver en række afprøvede metoder og opdateres løbende.

### **7.16 Til- og frakørselsforhold**

Ansøger skriver i den miljøtekniske redegørelse: Der er ingen nabobeboelser i nærheden af den nuværende indkørsel. Nærmeste nabo til indkørslen er placeret 44 meter nord for indkørslen. Varde Kommune er ikke enig i ovenstående formulering. Nærmeste nabobeboelse, Nymindegabvej 160, er en landbrugsejendom og vurderes at ligge i nærheden af husdyrbruget og indkørslen dertil.

Denne landbrugejendom vil kunne opleve transporterne, afhentning af gylle fra fortanken og når der ankommer og afgår dyr fra bedriften. Ejendommens stuehus ligger længst væk fra husdyrbruget og er afskærmet fra husdyrbruget dels via sine egne udenomsbygninger og beplantning. Antallet af transporter og dermed aktiviteter på husdyrbruget vil falde i forhold til den tidligere tilladte drift. Samtidig flyttes kraftfodersiloer syd for stalden, hvilket kommunen sammen med fald i antal transporter også vurderer som et plus set fra naboens side.

Ud fra ansøgers redegørelse vurderer Varde Kommune, at antallet af transporter og at til- og frakørsel til husdyrbruget ikke vil medføre væsentlige miljømæssige gener for de omboende.

### **7.17 Rystelser**

Ud fra ansøgers redegørelse vurderer Varde Kommune, at udvidelsen ikke vil medføre væsentlige rystelsesgener for omgivelserne.

### **7.18 Støj**

I Miljøstyrelsens vejledning nr. 5/1984 om "ekstern støj fra virksomheder" anføres ingen grænseværdier for støjbelastningen fra virksomheder ved boliger i det åbne land. Dog anføres, at man som udgangspunkt ved fastsættelse af støjgrænser ved nærmest liggende enkeltbolig bør anvende de grænseværdier, som er gældende for områder med blandet bolig- og erhvervsbebyggelse. Disse værdier er anvendt i denne afgørelse.

I orientering fra Miljøstyrelsen nr. 9 1997 fremgår foreslåede grænser for vibrationer i det eksterne miljø.

Ud fra ansøgers redegørelse vurderer Varde Kommune, at udvidelsen ikke vil medføre væsentlige støjgener for omgivelserne.

Varde Kommune stiller dog generelle vilkår til overholdelse af støjgrænser, og at der om nødvendigt kan kræves dokumentation for at støjgrænserne er overholdt.

### **7.18 Forurenings- og genebegrænsende foranstaltninger**

Varde Kommune vurderer, at ansøgers redegørelse er dækkende.

### **7.19 Egenkontrol**

Varde Kommune vurderer, at ansøgers redegørelse er dækkende.

### **7.20 Reststoffer**

Varde Kommune vurderer, at ansøgers redegørelse omkring reststoffer er dækkende, og at håndtering, opbevaring og bortskaffelse er miljømæssigt forsvarlig.

### **7.21 Affald**

Husdyrbruget er omfattet af Varde Kommunes til enhver tid gældende Regulativ for Erhvervsaffald, og er dermed forpligtet til at kildesortere og bortskaffe alt erhvervsaffald i henhold til denne og den til enhver tid gældende Affaldsbekendtgørelse.

Varde Kommune gør opmærksom på at afbrænding af affald er ikke tilladt. Jævnfør § 1, stk. 2 i Miljøministeriets bekendtgørelse nr. 1459 af 7. december 2015 om "Forbud mod markafbrænding af halm mv." er det dog tilladt at foretage afbrænding af våde halmballer og halm, der har været anvendt til overdækning og lignende. Brandmyndigheden skal orienteres inden afbrændingen iværksættes.

Ønskes der afleveret affald på kommunal genbrugsplads, skal husdyrbruget være tilmeldt genbrugsordning for erhverv.

Varde Kommune vurderer ud fra ansøgers redegørelse og med de stillede vilkår, at affald opbevares, håndteres og bortskaffes miljømæssigt forsvarligt på husdyrbruget.

### **7.22 Døde dyr**

Opbevaring af døde dyr er reguleret af Fødevarestyrelsens "Bekendtgørelse om opbevaring m.m. af døde produktionsdyr". Der er dog, i forbindelse med opbevaring af affald, stillet et generelt vilkår til forebyggelse af uhygiejniske forhold.

Varde Kommune vurderer ud fra ansøgers redegørelse, at døde dyr opbevares og bortskaffes miljømæssigt forsvarligt på husdyrbruget.

### **7.23 Vand**

Ud fra ansøgers redegørelse vurderer Varde Kommune, at vandforbruget er tilstrækkeligt beskrevet.

### **7.24 Energi**

Ud fra ansøgers redegørelse vurderer Varde Kommune, at energiforbruget er tilstrækkeligt beskrevet.

### **7.25 BAT**

Varde Kommune kan tilslutte sig ansøgers beregning af BAT.

BAT-kravet for projektet er beregnet til 1.411 kg NH<sub>3</sub>-N og projektets reelle ammoniakemission er også på 1.411 kg NH<sub>3</sub>-N. Projektet har således en total ammoniakemission, der er lig det beregnede BAT-krav.

Varde Kommune vurderer på baggrund af ovenstående, at ansøger lever op til lovgivningens krav om BAT på punktet ammoniak.

BAT-niveauet er opnået ved at BAT-niveauet er fastsat som eksisterende stald.

## **8. Nabo- / partshøring**

Projektet er udover ansøger og dennes konsulent sendt til høring hos naboer/parter, som ejer en matrikel indenfor lugtkonsekvenszonen, som er 494 meter fra husdyrbruget, i perioden fra den 29. september 2023 til og med den 16. oktober 2023.

I forbindelse med nabohøringen er der ingen bemærkninger kommet.

## **9. Samlet vurdering**

### **Varde kommune vurderer:**

Varde Kommune vurderer samlet, at det ansøgte projekt ikke vil medføre en væsentlig påvirkning af miljøet, naturen og naboerne sammenholdt med den nuværende produktion, hvis de i miljøtilladelsen opstillede vilkår overholdes.

Varde Kommune vurderer, at der kan meddeles tilladelse til det ansøgte, da:

- Der er truffet de nødvendige foranstaltninger til at forebygge og begrænse forurening ved anvendelse af den bedste tilgængelige teknik.
- Husdyrbruget i øvrigt kan drives på stedet uden at påvirke omgivelserne på en måde, som er uforenelig med hensynet til omgivelserne.
- Udvidelse og drift af husdyrbruget ikke medfører væsentlige virkninger på miljøet.