

§ 16 b-miljøtilladelse

til husdyrbruget
Mosegård
Mosegårdsvej 35
7900 Nykøbing Mors



22. marts 2022



Indholdsfortegnelse

1	Registreringsblad.....	3
2	Oversigtskort.....	4
3	Resumé	5
4	Afgørelse om miljøtilladelse	6
5	Vilkår	8
6	Begrundelse for vilkår	12
7	Vurdering af ansøgers oplysninger	15
8	Ammoniakdeposition og bilag IV-arter	17
9	Offentliggørelse.....	19
10	Klagevejledning.....	20
11	Bilag	21



1 Registreringsblad

Titel:	§ 16 b-miljøtilladelse til husdyrbruget Mosegård, Mosegårdsvej 35, 7900 Nykøbing Mors
Dato for ikrafttrædelse:	22. marts 2022
Retsgrundlag:	§ 16 b, stk. 1
CVR-nr.:	39301016
CHR-nr.:	61181
Ejendomsnummer:	7730084467
Ansøger:	EUC-nordvest / Morsø Landbrugsskole Mosegårdsvej 35 7900 Nykøbing Mors Mail: jk@eucnordvest.dk Tlf.nr.: 3010 6530
Konsulent:	Jan Haarbo Fjordland Reservevej 85 7800 Skive CVR 26243076 Tlf.nr.: 9615 3007 Mail: jha@fjordland.dk
Tilsynsmyndighed:	Morsø Kommune
Ansøgningskema:	225185
Version:	5



2 Oversigtskort





3 Resumé

Morsø Kommune har den 21. april 2021 modtaget en ansøgning om § 16 b-miljøtilladelse til Mosegårdsvej 35, 7900 Nykøbing Mors. Der er senest indsendt supplerende oplysninger den 9. februar 2022.

Der søges om tilladelse til at et produktionsareal på 1.154 m² kan veksles mellem alle typer kvæg, heste, får og geder på dybstrøelse. Med det ansøgte bygges der ikke nye stalde, men de eksisterede bygninger søges lovliggjort til dyr/ flere dyr.

Der er flytbare hytter til kvæg, får og geder samt høns.

Der søges ligeledes om lovliggørelse af en 58 × 16 meter ridebane.

Ammoniakemission fra staldene vil blive på 969,4 kg NH₃-N pr. år.

Det eksisterende tilladte opbevaringslager består af en 130 m² stor møddingsplads.

Den samlede ammoniakemission fra lageret bliver på 43,2 kg NH₃-N pr. år, og den samlede ammoniakemission fra husbruget bliver 1.012,6 kg NH₃-N pr. år.

Der gives dispensation til at placere flytbare husdyranlæg på arealer, der ligger inden for 15 meter fra dræn.

Morsø Kommune vurderer, at det ansøgte projekt ikke har en væsentlig negativ indvirkning på naboer, miljø, naturværdier og landskabelige værdier.



4 Afgørelse om miljøtilladelse

Morsø Kommune giver hermed tilladelse til husdyrbruget på Mosegårdsvej 35, 7900 Nykøbing Mors.

Tilladelsen er givet efter § 16 b, stk. 1 i Husdyrbrugloven¹.

Der gives tilladelse til produktionsareal på 1.154 m² hvor der kan veksles mellem alle typer kvæg, heste, får og geder på dybstrøelse.

Arealerne, hvor der ikke må placeres mobilhytter til kvæg, får og geder samt høns, er angivet i Bilag 3.

Ridebanen, der ønskes lovliggjort, gives der også tilladelse til, da det er i overensstemmelse med lokalplanen.

Ammoniakemission fra staldene vil blive 969,4 kg NH₃-N pr. år.

Det eksisterende tilladte opbevaringslager består af en 130 m² stor møddingsplads.

Den samlede ammoniakemission fra lageret bliver 43,2 kg NH₃-N pr. år, og den samlede ammoniakemission fra husbruget bliver 1.012,6 kg NH₃-N pr. år.

Vurdering

Ansøger har indsendt en ansøgning via www.husdyrgodkendelse.dk, og har samtidig indsendt en redegørelse for husdyrbrugets indretning og drift, som krævet i Husdyrgodkendelsesbekendtgørelsens² bilag 1. Morsø Kommune har konstateret at alle relevante oplysninger er afgivet. Ansøgers oplysninger fremgår af Bilag 1.

Det vejledende BAT-emissionsniveau for ammoniak er overholdt med en margin på 0 kg NH₃-NH/år.

Morsø Kommune vurderer at husdyrbruget har truffet de nødvendige foranstaltninger til at forebygge og begrænse forurening, og drives på en måde, der er foreneligt med omgivelserne. Det sker ved anvendelse af den bedst tilgængelige teknik, når husdyrbruget indrettes og drives som beskrevet i ansøgningen og efterlever vilkårene i denne tilladelse.

Morsø Kommune vurderer at projektet ikke vil påvirke Natura 2000-områder væsentligt eller ødelægge plantearter, eller yngle- eller rasteområder for bilag IV-arter. Kommunens vurdering på natur fremgår af Afsnit 8.

Dispensation

Dele af de marker, hvor de mobile anlæg flyttes rundt, må formodes at være drænedede. Så længe Husdyrgødningsbekendtgørelsens regler for flytning af anlægene overholdes, vurderer Morsø Kommune at risikoen for punktforurening gennem drænene er meget lille.

¹ Bekendtgørelse af lov om husdyrbrug og anvendelse af gødning m.v., lovbekendtgørelse nr. 520 af 1. maj 2019

² Bekendtgørelse om godkendelse og tilladelse m.v. af husdyrbrug, bekendtgørelse nr. 2225 af 27. januar 2021



Morsø Kommune dispenserer derfor, jf. Husdyrbruglovens § 9, stk. 3, fra afstands-kravene til dræn.

Retsvirkning

Tilladelsen bortfalder helt eller delvist, hvis den ikke er udnyttet inden 6 år efter det er givet, jævnfør § 59 a, stk. 1 i Husdyrbrugloven.

Vilkårene er gældende fra den dag tilladelsen gives.

Tilladelsen skal ikke revurderes.

Tilladelsen medfører, at husdyrbruget bliver omfattet af Husdyrbruglovens kontinuitetsbestemmelser.

Husdyrbruget skal leve op til gældende lovgivning uanset indholdet i denne tilladelse.

Afgørelsen omfatter alene forholdet til Husdyrbrugloven. Øvrige relevante tilladelser og godkendelser der måtte vise sig nødvendige for den fremtidige drift, skal indhentes særskilt.

Afgørelsen kan skriftligt påklages til Miljø- og Fødevarerklagenævnet. Klagevejledningen fremgår af Afsnit 10.

Hans-Jakob Sørensen
Sagsbehandler
Teknik og Miljø

Nykøbing Mors, den 22. marts 2022



5 Vilkår

Miljøtilladelsen meddeles på følgende vilkår:

Generelle vilkår

- 1) Tilladelsen skal til enhver tid være tilgængelig for de personer, der har ansvaret for husdyrbrugets daglige drift. Herudover skal driftspersonalet til enhver tid være bekendt med tilladelsens indhold og betingelser
- 2) Husdyrbruget skal indrettes og drives som beskrevet i ansøgningen (Bilag 1 og www.husdyrgodkendelse.dk), med de ændringer der følger af vilkårene i denne tilladelse

Anlæg

Mobilhytter til geder, får og kvæg samt høns

- 3) Mobilhytterne må ikke placeres på de arealer, der er vist med skravering på kortet i Bilag 3. Hvis det indhegnede område ønskes udvidet, skal det forhåndsanmeldes til Morsø Kommune
- 4) Hytten til høns skal etableres i stål med sorte træplader som beklædning på sider og tag. Arealet må ikke overstige 7 × 3,5 meter, ligesom totalhøjden ikke må overstige 4 meter. Taghældningen skal være 15 ° (+/- 1°).
- 5) Mobilhytterne til geder og får må ikke overstige 3 × 1,5 meter og 1 meter i højden. Hytterne består af metalplader
- 6) Mobilhytten til kvæg må ikke overstige 9 × 5 meter og 3 meter i højden. Taghældningen skal være 15° (+/- 1°). Hytten skal bestå af stål og træplader

Ridebane

- 7) Ridebanen må ikke overstige målene 58 × 16 meter
- 8) De to lysmaster ved ridebanen må ikke være tændt i perioden klokken 22 – 07
- 9) Brug af ridebanen skal følge de generelle regler omkring rengøring for husdyrgødning på områder, der ikke er produktionsarealer

Husdyrbrugets anvendelse af BAT

Egenkontrol

- 10) Alle egenkontroller skal samles i en driftsjournal, være opstillet overskueligt, opdateret og let tilgængelig for tilsynsmyndigheden. Driftsjournalen skal som minimum indeholde:
 - Kvitteringer for afleveret affald
 - Årlige aflæsninger af vandforbruget
 - Årlige aflæsninger af elforbruget



- Oversigtskort over årlige placering af mobilhytter jf. Husdyrgødningsbekendtgørelsen
- Årlige kvitteringer fra biogas

Energiforbrug

- 11) Ved nyanskaffelser af driftsanlæg og -maskiner skal der, i det omfang det ligger inden for en rimelig økonomisk ramme, anvendes den bedst tilgængelige teknologi

Vandforbrug

- 12) Drikkevandssystemet skal vedligeholdes så vandspild minimeres

Husdyrbrugets anlæg

Indretning og drift

- 13) Husdyrbruget tillades til et maksimalt produktionsareal med dyretyper, staldsystemer, opbevaringsanlæg og teknologi som anført i nedenstående tabeller. Der må ikke opstaldes dyr i andre bygninger på husdyrbruget. Der må ikke opbevares husdyrgødning på eller i andre opbevaringsanlæg på husdyrbruget:

Stalde og produktioner						
Nr.	Staldafsnit	Staldsystem	Dyr	Ventilation	Miljøteknologi og effekt	Produktionsareal (m ²)
1	Stald 1	Dybstrøelse	Flexgruppe: Alle kvæg, Heste, Får og Geder	Mekanisk	-	339
2	Stald 2	Dybstrøelse	Flexgruppe: Heste, Får og Geder	Mekanisk	-	171
		Dybstrøelse	Flexgruppe: Heste, Får og Geder	Mekanisk	-	82
3	Stald 3	Dybstrøelse	Flexgruppe: Alle kvæg, Heste, Får og Geder	Naturlig	-	75
4	Stald 4	Dybstrøelse	Flexgruppe: Alle kvæg, Heste, Får og Geder	Mekanisk	-	184
		Dybstrøelse	Flexgruppe: Alle kvæg, Heste, Får og Geder	Mekanisk	-	270
5	Stald 5	Dybstrøelse	Flexgruppe: Heste, Får og Geder	Naturlig	-	33
I alt						1.154



Opbevaringsanlæg				
Nr.	Anlæg	Teknologi	Effekt af teknologi (Reduktion i %)	Overfladeareal (m ²)
1	Møddingsplads	-	-	130
I alt				130

Lugt

- 14) Driften må ikke give anledning til væsentlige lugtgener uden for ejendommen. Kommunen har mulighed for på et senere tidspunkt at påbyde lugtreducerende tiltag. Denne mulighed kan tages i anvendelse, hvis Kommunen vurderer, at der forekommer lugtgener, der er væsentligt større end de, der lå til grund for vurderingerne i denne tilladelse

Støj

- 15) Husdyrbrugets bidrag til støjniveauet må ikke overstige følgende grænseværdier, målt ved nabobeboelser:

Ugedag	Tidsinterval	Grænseværdi	Midlingstid
Mandag – fredag	Kl. 07.00-18.00	55 dB(A)	Ref. tid 8 timer
Lørdage	Kl. 07.00-14.00	55 dB(A)	Ref. tid 7 timer
Lørdage	Kl. 14.00-18.00	45 dB(A)	Ref. tid 4 timer
Søn- og helligdage	Kl. 07.00-18.00	45 dB(A)	Ref. tid 8 timer
Aften	Kl. 18.00-22.00	45 dB(A)	Ref. tid 1 timer
Nat	Kl. 22.00-07.00	40 dB(A)	Ref. tid ½ timer

Støjens maksimalværdi må om natten ikke overstige ovenstående grænseværdier med mere end 15 dB(A) ved alle beboelser. Støjbelastningen er det ækvivalente, korrigerede støjniveau i dB(A) målt eller beregnet i punkter 1,5 m over terræn. Referencetiden er det mest støjbelastede tidsrum i perioden

Såfremt tilsynsmyndigheden skønner, at eventuelle klager vedrørende støj er velbegrundede, skal husdyrbruget for egen regning eftervise, at de stillede støjkrav er overholdt

Almindelig kørsel med traktorer og andre maskiner er ikke omfattet af støjkravet

Lys

- 16) Nødvendigt udendørs arbejdsbelysning skal være forsynet med bevægelsessensor inden for senest 5 år. Bevægelsessensoren skal sikre, at lyset kun er tændt i op til en halv time ad gangen, medmindre der er nødvendig aktivitet på anlægget



Skadedyr

- 17) Der skal udføres en effektiv flue- og skadedyrsbekæmpelse i overensstemmelse med gældende retningslinjer fra Aarhus Universitet, Institut for Agroøkologi

Affald

- 18) Kvitteringer for leveret affald til henholdsvis miljøstation, genanvendelse og forbrænding skal gemmes i minimum 5 år, og fremvises på Kommunens forlangende
- 19) Affald skal sorteres efter type, opbevares, transporteres og bortskaffes i henhold til det til enhver tid gældende regulativ for Morsø Kommune

Driftsforstyrrelser og uheld

- 20) Husdyrbruget skal indrettes og drives, så spild og andet ukontrolleret udslip af forurenende stoffer forhindres eller forebygges, og sådan at skadernes omfang begrænses, hvis der alligevel sker uheld. Ved uheld, der afstedkommer risiko for forurening af miljøet, skal beredskabet straks kontaktes via tlf. 112



6 Begrundelse for vilkår

Tilladelsen er givet på en række vilkår, der samlet har til formål at sikre, at husdyrbruget bliver drevet på en hensigtsmæssig måde, og med en minimal risiko for at skade miljøet utilsigtet. En lang række forhold er i dag omfattet af den generelle lovgivning i Husdyrgødningsbekendtgørelsen, men Morsø Kommune har tilføjet enkelte vilkår. Begrundelse for vilkårene er beskrevet herunder.

Generelle vilkår

Vilkåret om tilgængelighed er stillet for at imødegå, at der skal opstå tvivl om ansvarsfordelingen, særligt i tilfælde hvor husdyrene på en ejendom er ejet af en anden end ejendommens ejer. Vilkåret er desuden relevant i de tilfælde, hvor den daglige drift og tilstedeværelse på husdyrbruget er uddelegeret til en driftsleder.

Vilkåret om indretning og drift i henhold til ansøgningsmaterialet er stillet, for at sikre at husdyrbruget ikke indrettes og drives på en måde, der afviger væsentligt fra det projekt, Kommunen har foretaget sine vurderinger på.

Anlæg

Ved placering af mobilhytterne skal Morsø Kommune varetage de samme hensyn, som ville skulle varetages i en zonetilladelse. Det vil sige at der skal tages hensyn til afgrænsningen mellem by og land, landskab, natur, kulturhistorie og miljø, med henblik på at forebygge konflikter mellem interesser.

Morsø Kommune vurderer ikke, at periodevis placering af mindre husdyranlæg vil have en væsentlig påvirkning på landskabet på stedet. Samtidig er området lokalplanlagt til en aktivitet, hvor omkringboende må have indstillet sig på, at der kan være en relativt ekstensiv husdyrproduktion.

Der er dog ingen god begrundelse for at placere de mobile husdyranlæg inden for afstandskravene til naboskel og privat fællesvej.

På den baggrund er der i Bilag 3 vedlagt et kort, der viser hvilke arealer mobilhytterne kan placeres på. På bilaget er desuden indtegnet en cirkel med en radius på 25 meter, som støtte til ansøger i at forstå den opgave, der ligger i at overholde Husdyrgødningsbekendtgørelsens krav om flytning af husdyranlæg, pt. bekendtgørelsens § 9. Ansøger skal desuden være opmærksom på bekendtgørelsens § 6, stk. 2 og 3 om placering af foder- og vandtrug, da boligområdet på stedet er fremtidig byzone. Morsø Kommune vurderer at selve folden er etableret før reglerne trådte i kraft, og vil under alle omstændigheder være sindet til at meddele dispensation til folden.

Ridebanen er placeret i lokalplanlagt område, så derfor er der opstillet et vilkår omkring størrelsen. Vilkåret om tidsrum for anvendelse af lys på banen er sat for at beskytte naboer mod lys gener.

Husdyrbrugets anvendelse af BAT

For at sikre, at husdyrbruget udvikler sig i takt med de stigende krav til ressourcebevidsthed og miljøforhold, er det væsentligt at foretage en vurdering af anvendelsen af ressourcer og emission af forurenende stoffer fra produktionen.



Et af Husdyrbruglovens hovedformål er, at det særligt skal tilsigtes at fremme anvendelsen af bedste tilgængelige teknik (BAT), herunder renere teknologi, således at ressourceforbruget og tabene af forurenende stoffer til omgivelserne bliver mindst mulig. BAT er således et bredt begreb, der for husdyrbrug omfatter alle anvendte teknikker og miljøteknologi til nedbringelse af forurening.

Hvorvidt husdyrbruget lever op til kravet om anvendelse af BAT beror på en helhedsvurdering under hensyntagen til proportionalitetsprincippet. Der skal således være en miljøeffekt af investeringen, der står i forhold til omkostningerne, for at anvendelsen af den miljøforbedrende teknik kan defineres som værende BAT, ligesom der skal tages hensyn til teknikernes tekniske og praktiske egnethed som virkemiddel til nedbringelse af forurening. Endelig skal der ved vurderingen af hvad der i det konkrete tilfælde er BAT, tages hensyn til industrisektorens økonomiske muligheder.

For et husdyrbrug, der tillades efter § 16 b, er BAT-kravene opfyldt hvis kravet til kvælstofemission og Husdyrbruglovens afskæringskriterier er overholdt.

For at sikre at BAT opnås og fastholdes, er vilkår 10 - 12 stillet.

Husdyrbrugets anlæg

Indretning og drift

Vilkåret er stillet for at fastholde ansøger på de produktionsarealer, gødningsopbevaringsfaciliteter og øvrige oplysninger, der ligger til grund for Kommunens tilladelse. Valget af staldsystem og ammoniakreducerende teknologier er desuden af afgørende betydning for, at det ovennævnte BAT-emissionskrav er overholdt.

Lugt

Husdyrgodkendelse.dk har lavet en beregning af lugten efter henholdsvis den nye lugtvejledning og FMK-vejledningen. Geneafstanden fastsættes i hvert enkelt tilfælde på baggrund af den længste geneafstand beregnet efter de to vejledninger.

Der stilles vilkår om at driften ikke må give anledning til væsentlige lugtgener, samt at Kommunen har mulighed for på et senere tidspunkt at påbyde lugtreducerende tiltag, hvis Kommunen vurderer at der forekommer lugtgener, der er væsentligt større end de, der ligger til grund for ovennævnte vurdering.

Støj

For også fremadrettet at sikre de nærmeste nabobeboelser og sommerhuse mod væsentlige støjgener, stilles der vilkår til det maksimale bidrag til den samlede støjbelastning.

Lys

For at sikre de nærmeste nabobeboelser mod væsentlige lysgener, stilles der vilkår til udendørs belysning.

Skadedyr

For også i fremtiden at kunne sikre naboer, vil der blive stillet vilkår om fortsat at bekæmpe fluer i overensstemmelse med retningslinjerne fra Aarhus Universitet, Institut for Agroøkologi.



Gødningshåndtering

Der er en møddingsplads på ejendommen, og gødningen afhændes til biogas.

Morsø Kommune vurderer, at der er taget tilstrækkeligt hensyn, således at gødningsopbevaring, -håndtering og -udbringning ikke er til væsentlig gene for omgivelserne eller skade for miljøet.

Affald

Ansøger skal til enhver tid efterleve reglerne i Bekendtgørelse om opbevaring af døde dyr³, samt håndtere og bortskaffe affald i overensstemmelse med Kommunens regulativer. Der stilles vilkår til at kvitteringer for leveret affald til henholdsvis miljøstation, genanvendelse og forbrænding skal gemmes i minimum 5 år, og fremvises på tilsynsmyndighedens forlangende.

Driftsforstyrrelser og uheld

Den største risiko for uheld vurderes at kunne ske i forbindelse med opbevaring og håndtering af flydende husdyrgødning, enten ved sprængning af beholder eller uheld i forbindelse med håndtering af gylle.

Der stilles vilkår om at alarmcentralen skal alarmeres, hvis der sker et uheld.

³ Bekendtgørelse om opbevaring m.m. af døde dyr nr. 558 af 1. juni 2011



7 Vurdering af ansøgers oplysninger

Ansøgers konsulent har indsendt oplysningerne til sagen i et samlet bilag, der kan ses i Bilag 1.

I en ansøgning om miljøtilladelse efter Husdyrbruglovens § 16 b, stk. 1, skal ansøger afgive følgende oplysninger:

A. Oplysninger om ansøger og ejerforhold

- A. Adressen og matrikelnummer og ejerlav, hvor husdyrbruget er beliggende, samt ejendomsnummer, CHR-nummer og eventuelt CVR-nummer
- B. Ansøgers navn, adresse, telefonnummer og e-mail
- C. Oplysninger om ejeren af ejendommen, hvis ansøgeren ikke er identisk med ejeren af ejendommen: Ejers navn, adresse, telefonnummer og e-mail
- D. Oplysninger om husdyrbrugets eventuelle repræsentant: Repræsentanten og eventuelt virksomhedens navn, adresse, telefonnummer, e-mail og eventuelt CVR-nummer
- E. Oplysninger om eventuelle andre husdyrbrug, som husdyrbruget drives eller skal drives sammen med

B. Oplysninger om husdyrbruget og det ansøgte

Beskrivelse af husdyrbruget og det ansøgte særkender, fysiske karakteristika, placering og potentielle indvirkning på miljøet, herunder oplysninger om

- 1. Indretning og drift af anlæg, herunder oplysninger om produktionsareal, staldsystem og dyretype, håndtering og opbevaring af husdyrgødning samt eventuelle driftsforskrifter, målfaste konstruktions- og plantegninger m.v.
- 2. Anlægsarbejder, bygningsmæssige ændringer, placering af ny bebyggelse m.v.
- 3. Eventuelle oplysninger om, hvorledes husdyrbruget er teknisk, forurenings- og driftsmæssigt forbundet med andre husdyrbrug
- 4. Husdyrbruget og det ansøgte beliggenhed i forhold til omgivelserne og disses miljømæssige sårbarhed, herunder placering af eksisterende anlæg, landskabs- og planmæssige forhold og afstande til sårbar natur og omkringboende m.v.
- 5. Husdyrbrugets ammoniakemission og -deposition til naturområder, herunder ved angivelse i ansøgt drift, nudrift og 8 års-drift
- 6. Husdyrbrugets lugtemission, herunder ved angivelse i ansøgt drift og nudrift, og lugtgenafstande,
- 7. Øvrige emissioner og genepåvirkninger fra husdyrbruget og det ansøgte, herunder støj, støv, fluer, til- og frakørsel, samt om eventuelle forurenings- og genebegrænsende foranstaltninger, forslag til egenkontrol m.v.
- 8. De forventede væsentlige virkninger som følge af de forventede reststoffer, den forventede affaldsproduktion, hvor dette er relevant, og brugen af naturressourcer, hvis oplysningerne foreligger
- 9. Husdyrbrugets valg af bedste tilgængelige teknik (BAT) med henblik på reduktion af ammoniakemission, hvis husdyrbrugets ammoniakemission er mere end 750 kg NH₃-N pr. år og
- 10. Eventuelle grænseoverskridende virkninger.



Det er Morsø Kommunes vurdering, at ansøger har afgivet alle de relevante og til rådighed stående oplysninger, og har redegjort fyldestgørende for foranstaltninger og væsentlige virkninger ved projektet.

Morsø Kommune vurderer, at projektet ikke vil medføre væsentlige virkninger på miljøet i en bred forstand.



8 Ammoniakdeposition og bilag IV-arter

Beskyttelsesniveau for ammoniakdeposition

Nærmeste kategori 1-natur, som omfatter ammoniakfølsomme naturtyper inden for Natura 2000-områder, jævnfør Husdyrbruglovens § 7, er et overdrev som ligger cirka 3,1 km nord for anlægget, ved kysten øst for Alsted. Der er foretaget en ammoniakdepositionsberegning på dette område, som viser at der er en totaldeposition fra husdyrbruget på 0,0 kg NH₃-N/ha/år. Området vurderes ikke at blive negativt påvirket af miljøtilladelsen på Mosegårdsvej 35.

Nærmeste kategori 2-natur, som omfatter ammoniakfølsomme naturtyper uden for Natura 2000-områder, jf. Husdyrbruglovens § 7, er et overdrev som ligger cirka 1,4 km øst for anlægget. Der er foretaget en ammoniakdepositionsberegning på dette område, som viser at der er en totaldeposition fra husdyrbruget på 0,0 kg NH₃-N/ha/år. Da totaldepositionen fra husdyrbruget er under 1 kg NH₃-N/ha/år, kan Morsø Kommune ikke stille krav om en reduktion af kvælstofbidraget. Området vurderes ikke at blive negativt påvirket af miljøtilladelsen på Mosegårdsvej 35.

Nærmeste kategori 3-natur er en mose, der ligger cirka 1,2 km øst for anlægget. Kategori 3-natur omfatter øvrige ammoniakfølsomme naturtyper, som ikke er omfattet af kategori 1 eller 2. Det er heder, moser og overdrev omfattet af naturbeskyttelseslovens § 3, samt ammoniakfølsomme skove.

Mosen modtager ingen merdeposition af kvælstof fra projektet, og der vurderes derfor ikke yderligere på områdets naturtilstand.

Øvrige naturområder i nærheden af anlægget vurderes ikke at være ammoniakfølsomme, og modtager ingen merdeposition af kvælstof fra projektet.

Ammoniakdepositionen fra Mosegårdsvej 35 vurderes ikke at medføre negativ påvirkning af omkringliggende naturområder.

Ammoniakdeposition på Natura 2000-områder

Det nærmeste Natura 2000-område ligger cirka 3,1 km nord for husdyrbrugets anlæg, og er Natura 2000-område nr. 29: Dråby Vig, bestående af Habitat-område H29 og Fuglebeskyttelsesområde F26. Udpegningsgrundlag og særlige trusler mod områdets tilstand fremgår af Bilag 5.

Ikke alle naturområder kan findes i ansøgningssystemet eller via andre offentligt tilgængelige kilder, da det kræver en konkret besigtigelse for at bestemme søernes naturtype.

For de Natura 2000-naturtyper, som ikke er kortlagt (primært søer), skal Kommunen vurdere den eventuelle påvirkning. Ud over søer drejer det sig om Klinter eller klipper ved kysten (1230), Forstrand og begyndende klitdannelse (2110), Hvide klitter og vandremiler (2120), Kystklitter med havtorn (2160), Kystklitter med gråris (2170), Indlandsklipper af kalkfattige bjergarter (8220) og Indlandsklipper af kalkfattige bjergarter med pionerplantesamfund (8230).

Ammoniakemissionen fra Mosegårdsvej 35 giver ikke anledning til en målbar ammoniakdeposition i Natura2000-området.



Morsø Kommune finder på baggrund heraf, at det ansøgte projekt isoleret set ikke via ammoniakfordampning kan få negativ indvirkning på området, herunder på arterne og naturtyperne, som området er udpeget for at beskytte.

Morsø Kommune vurderer desuden, at det ansøgte projekt ikke i kumulation med andre projekter vil få negativ virkning på udpegningsgrundlaget for Natura 2000-området som følge af ammoniakemission.

Morsø Kommune konkluderer på baggrund af ovenstående, at det ikke i henhold til habitatbekendtgørelsen er nødvendigt at foretage en miljøkonsekvensvurdering i forhold til ammoniakpåvirkning af internationale naturbeskyttelsesområder som følge af ammoniakfordampning fra anlægget.

Bilag IV-arter

Medlemslandene i EU skal, i henhold til Habitatdirektivets artikel 12, indføre en streng beskyttelse af en række dyre- og plantearter, uanset om de forekommer inden for eller uden for et af de udpegede habitatområder. Det indebærer for dyrearternes vedkommende blandt andet, at yngle- og rasteområde ikke må beskadiges eller ødelægges, og for planternes vedkommende blandt andet, at arterne ikke må indsamles, plukkes eller ødelægges. Disse arter fremgår af direktivets Bilag IV.

Der er ikke registreret Bilag IV-arter i nærheden af anlægget. Anlægget ligger inden for udbredelsesområdet for markfirben, spidssnudet frø, stor vandsalamander, odder, birkemus, og flere flagermusarter.

Det er sandsynligt, at der kan forekomme stor vandsalamander og spidssnudet frø i nogle af vandhullerne i agerlandet omkring anlægget. Det vurderes ikke at projektet kan påvirke disse vandhuller og dermed de arter der lever deri, negativt.

Markfirben er afhængig af lysåbne uforstyrrede arealer, gerne sydvendte overdrevsskrænter. Projektet vurderes ikke at kunne udgøre nogen potentiel risiko for udbredelsen af markfirben.

Nyere undersøgelser viser registreringer af 7 arter af flagermus på Mors, og det vurderes sandsynligt, at flere af dem også kan fouragere eller opholde sig i umiddelbar nærhed af anlægget. Husdyrproduktion vurderes dog ikke at indebære en negativ påvirkning af flagermusenes udbredelse og levesteder.

Morsø Kommune vurderer sammenfattende, at projektet ikke giver anledning til beskadigelse eller ødelæggelse af yngle- eller rasteområder i det naturlige udbredelsesområde for Bilag IV-arterne.



9 Offentliggørelse

Nabo-/partshøring

Et udkast til tilladelse har været fremsendt til ansøger, naboer/omkringboende og sagens parter, herunder ejere af ejendomme inden for lugtkonsekvenszonen på 185 meter i 14 dage. Der er ikke indkommet bemærkninger i høringsperioden.

Afgørelsen

Afgørelsen er sendt til:

- Morsø Landbrugsskole, JK@eucnordvest.dk
- Jan Haarbo, jha@landbo-limfjord.dk

Orientering om afgørelse er sendt til:

- Sundhedsstyrelsen – Region Nord, senord@sst.dk
- Danmarks Fiskeriforening, mail@dkfisk.dk
- Ferskvandsfiskeriforeningen for Danmark, nb@ferskvandsfiskeriforeningen.dk
- Arbejderbevægelsens Erhvervsråd, ae@ae.dk
- Forbrugerrådet, fbr@fbr.dk
- Danmarks Naturfredningsforening, Morsø, dnmorsoe-sager@dn.dk
- Danmarks Sportsfiskerforbund, lbt@sportsfiskerforbundet.dk
- Det Økologiske Råd, husdyr@ecocouncil.dk
- Dansk Ornitologisk Forening, lokalafdeling, morsoe@dof.dk
- Dansk Ornitologisk Forening, natur@dof.dk

Annoncering

Afgørelsen annonceres på Morsø Kommunes hjemmeside den 22. marts 2022.



10 Klagevejledning

Afgørelsen kan påklages til Miljø- og Fødevareklagenævnet af ansøger, Miljøministeren, Embedslægen, interesseorganisationer og andre, der må antages at have væsentlig interesse i sagen.

Du klager via Klageportalen, som du finder et link til på forsiden af www.nmkn.dk. Klageportalen ligger på www.borger.dk og www.virk.dk. Du logger på www.borger.dk eller www.virk.dk, ligesom du plejer, typisk med NEM-ID. Klagen sendes gennem Klageportalen til den myndighed, der har truffet afgørelsen.

En klage er indgivet, når den er tilgængelig for Morsø Kommune i Klageportalen. Når du klager, skal du betale et gebyr på kr. 900 som privatperson, eller kr. 1.800 som forening eller virksomhed. Du kan betale gebyret med betalingskort i Klageportalen. Miljø- og fødevareklagenævnet påbegynder behandlingen af klagen, når gebyret er modtaget. Betales gebyret ikke på den anviste måde og inden for den fastsatte frist på 14 dage, afvises klagen fra behandling. Vejledning om gebyrordningen kan findes på Miljø- og fødevareklagenævnets hjemmeside.

Hvis den eneste ændring af den påklagede afgørelse er forlængelse af frist for efterkommelse af en afgørelse, som følge af den tid der er medgået til at behandle sagen i klagenævnet, tilbagebetales gebyret dog ikke.

Miljø- og fødevareklagenævnet skal som udgangspunkt afvise en klage, der kommer uden om Klageportalen, hvis der ikke er særlige grunde til det. Ønsker du at blive fritaget for at bruge Klageportalen, skal du sende en begrundet anmodning til den myndighed, der har truffet afgørelse i sagen. Myndigheden videresender herefter anmodningen til Miljø- og fødevareklagenævnet, som træffer afgørelse om, hvor vidt din anmodning kan imødekommes.

Klagen skal være indsendt senest **den 19. april 2022**.

En eventuel klage over afgørelsen har ikke opsættende virkning, medmindre Miljø- og fødevareklagenævnet bestemmer andet.

Ønskes ansøgningen indbragt for domstolene, skal det ske inden 6 måneder fra afgørelsen er offentliggjort.



11 Bilag

Bilag 1: Ansøgers oplysninger (separat dokument)

Bilag 2: Situationsplan

Bilag 3: Arealer til placering af mobilhytter

Bilag 4: BAT-niveau

Bilag 5: Natura 2000-område nr. 29: Dråby Vig



Bilag 2 - Situationsplan

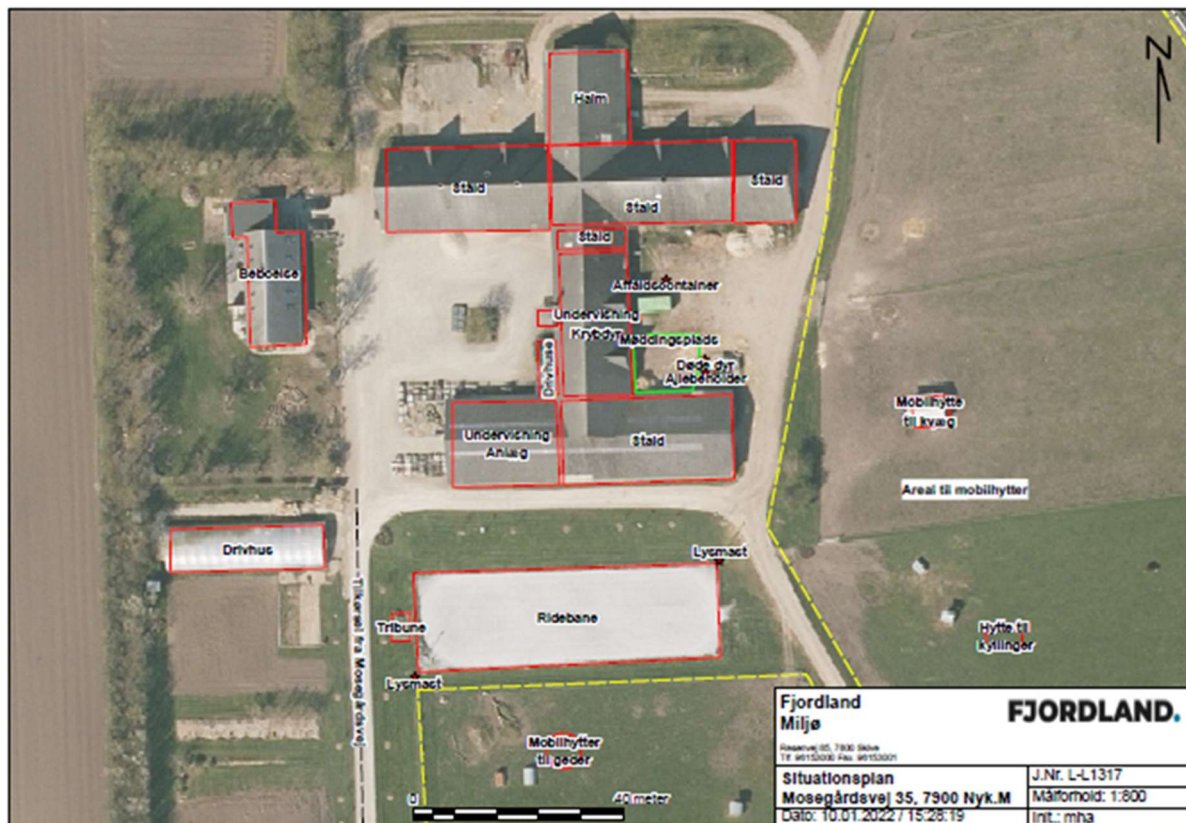

Fjordland Miljø Resourvej 35, 7900 Skive Tlf. 98153008 Fax 98153007		FJORDLAND.	
Situationsplan Mosegårdsvej 35, 7900 Nyk.M		J.Nr. L-L1317	
Dato: 10.01.2022 / 15:28:19		Målestok: 1:800	
		Init.: mha	



Bilag 3 – Arealer hvor der ikke må placeres mobilhytter





Bilag 4 - BAT-niveau

Samlet BAT beregning			
	Stalde	Lagre	Total
Samlet BAT krav (kg NH ₃ -N /år)	985	43	1028
Faktisk emission (kg NH ₃ -N /år)	985	43	1028
Forskel (kg NH ₃ -N /år)	-	-	0
Vejledende BAT Overholdt?	-	-	Ja

Samlet ammoniaktab for hele anlægget (alle produktioner) opnåelig ved anvendelse af BAT				
Vejl. sum (kg NH ₃ -N /år)	Ansøgers forslag (kg NH ₃ -N /år)	Ansøgers Begrundelse	Kommunens krav (kg NH ₃ -N /år)	Kommunens Begrundelse
985				

Beregninger af progressive BAT krav opnåelig ved anvendelse af BAT for produktioner i nye stalde

Ansøgningen indeholder ikke produktioner med dyretype og staldsystemer hvor BAT kravet bestemmes progressivt ud fra arealet.

BAT krav opnåelig ved anvendelse af BAT for nye og eksisterende stalde				
Staldnavn	Navn på dyretype og staldsystem eller flexgruppe	Forudsætning for BAT-beregning	BAT krav ved ny stald (kg NH ₃ -N / (m ² · år))	BAT krav ved eksisterende stald (kg NH ₃ -N / (m ² · år)) ^C
Stald 1	Alle kvæg, Heste, Får og Geder; Dybstrøelse ^a	Nyt (inkl. renoveret) staldafsnit	0,84	0,84
Stald 2	Heste, Får og Geder; Dybstrøelse ^a	Nyt (inkl. renoveret) staldafsnit	0,84	0,84
Stald 2	Heste, Får og Geder; Dybstrøelse ^a	Nyt (inkl. renoveret) staldafsnit	0,84	0,84
Stald 3	Alle kvæg, Heste, Får og Geder; Dybstrøelse ^a	Nyt (inkl. renoveret) staldafsnit	0,84	0,84
Stald 4	Alle kvæg, Heste, Får og Geder; Dybstrøelse ^a	Nyt (inkl. renoveret) staldafsnit	0,84	0,84
Stald 4	Alle kvæg, Heste, Får og Geder; Dybstrøelse ^a	Eksisterende staldafsnit	0,84	0,84
Hytte	Kyllinger, Økologiske	Nyt (inkl. renoveret) staldafsnit	0,63	0,63
Stald 5	Heste, Får og Geder; Dybstrøelse ^a	Eksisterende staldafsnit	0,84	0,84

^a BAT-kravet for flexgruppen fastsættes ud fra det dyretype og staldsystem med det højeste relative reduktionskrav og det dyretype og staldsystem med den højeste ammoniakemissionsfaktor.

^C BAT krav ved eksisterende stald er tabelværdien for staldtypen. BAT kravet kan være lavere i den aktuelle situation, hvis der fastsat vilkår til eksisterende stald i en tidligere godkendelse.



Ammoniaktab pr. produktion opnåelig ved anvendelse af BAT

Produktion	Areal (m ²)	BAT krav (kg NH ₃ -N / (m ² · år))	Korrektionsfaktor for udegående	Vejl. sum (kg NH ₃ -N / år)	Ansøgers forslag (kg NH ₃ -N / år)	Kommunens krav (kg NH ₃ -N / år)
(#387555) Flexgruppe: Alle kvæg, Heste, Får og Geder; Dybstrøelse	339	0,84	1	285		
(#387558) Flexgruppe: Heste, Får og Geder; Dybstrøelse	82	0,84	1	69		
(#387561) Flexgruppe: Heste, Får og Geder; Dybstrøelse	171	0,84	1	144		
(#387562) Flexgruppe: Alle kvæg, Heste, Får og Geder; Dybstrøelse	75	0,84	1	63		
(#387565) Flexgruppe: Alle kvæg, Heste, Får og Geder; Dybstrøelse	270	0,84	1	227		
(#387568) Flexgruppe: Alle kvæg, Heste, Får og Geder; Dybstrøelse	184	0,84	1	155		
(#387569) Kyllinger, Økologiske	25	0,63	1	16		
(#387571) Flexgruppe: Heste, Får og Geder; Dybstrøelse	33	0,84	1	28		



Bilag 5 - Natura 2000-område nr. 29: Dråby Vig

Udpegningsgrundlag og beskrivelse for H29 og F26, jævnfør basisanalyse 2022-27:

Arter

1355 Odder
1365 Spættet sæl

Naturtyper

1110 Sandbanke
1140 Vadeflade
1150 Lagune
1160 Bugt
1170 Rev
1220 Strandvold med flerårige planter
1330 Strandeng
2130 Grå/grøn klit
6210 Kalkoverdrev
6230 Surt overdrev
7230 Riggær

Fugle

Klyde
Havterne

Områdebeskrivelse

Natura 2000-området Dråby Vig har et samlet areal på 1691 ha, hvor af de 1423 ha er hav.

Dette område er særligt udpeget for at beskytte de store arealer med strandenge, der er levested for en række ynglefugle, bl.a. klyde og havterne. I efterårsmånederne raster store flokke af vadefugle på strandengene, og ved Buksør Odde.

Natura 2000-område nr. 29 Dråby Vig er karakteriseret ved store lavvandede fjordområder, der afgrænses mod land af strandengene rundt om vigen og mod øst af den godt to kilometer lange Buksør Odde. Kystzonen består af sandet bund med en jævn overgang til strandengens sump- og græs-vegetation. Ved spidsen af Buksør Odde findes et kystparti med stenbund, som er en del af et krumodde-system.

Dråby Vig er udlagt som vildtreservat og reservatordningen omfatter bestemmelser for jagt og færdsel.

Inden for området findes bl.a. også naturtyperne riggær samt surt overdrev og kalkoverdrev og endelig strandvold med flerårige planter der optræder med over 5% af arealet af forekomsten i den danske del af den atlantiske biogeografiske region.

Naturtilstanden for de lysåbne naturtyper er langt overvejende god. Den gode naturtilstand skyldes bl.a., at særligt strandengen, der er den dominerende naturtype, er veludviklet med lodannelser og artsrig urtevegetation mange steder. Hovedparten af områdets naturtyper afgræsses, og der er få problemer med invasive arter. I dette N2000-område vurderes der at være gode forudsætninger for en stabil forekomst af odder. De store arealer med strandenge er vigtige for en række ynglefugle, og rummer bl.a. levesteder for klyde og.



Trusler mod områdets naturværdier

Tilgroning af lyskrævende naturtyper med høje urter eller vedplanter. De fleste lysåbne naturtyper er afhængige af fortsat græsning eller høslæt – oftest som et led i ekstensiv landbrugsdrift. Ved ophør af græsning eller høslæt vil naturarealet gro til i høje urter og vedplanter, og de lyskrævende, lavtvoksende arter, der er karakteristiske for naturtyperne, bliver udkonkurreret.

Uhensigtsmæssig hydrologi i vådbunds naturtyper. Kunstig afvanding med grøfter, dræn eller pumper forandrer naturen og kan føre til ændring i vegetationen, så den naturlige, naturtypekarakteristiske vådbundsvegetation erstattes af en vegetation, der i højere grad præges af mere almindelige, konkurrence-stærke tørbundsarter.

Direkte påvirkning fra landbrugsdrift på tilstødende arealer. Intensiv landbrugsdrift på arealer, der grænser lige op til naturarealer, kan indebære en negativ påvirkning af naturindholdet i randområdet som følge af afdrift/udskylning af overskud af gødning eller sprøjtemidler. Forøget næringsindhold kan medføre, at naturtypens karakteristiske arter udkonkurreres af højt-voksende arter, der favoriseres af det forøgede næringsindhold. Direkte tilførsel af næringsstoffer på naturarealet har samme effekt.

Forekomst af invasive arter. Invasive plantearter er ikke-hjemmehørende arter, der fortrænger naturlig vegetation. Forekomst af invasive arter er en trussel, fordi arterne breder sig ekspansivt og udkonkurrerer de arter, der er karakteristiske for naturtyperne. Invasive arter er særlig et problem i kyst- og klitnaturtyperne samt på hederne.

Manglende pleje er en trussel mod flere lysåbne naturtyper. For plejkrævende lysåbne naturtyper vil naturtilstanden ofte være afhængig af, at den hensigtsmæssige drift videreføres.

Fiskeri med bundslæbende redskaber (bundtrawl, bomtrawl, snurrevod og muslingeskra-bere) vurderes generelt at have en påvirkning på havbundens tilstand, herunder på bundvegetationen og dyreliv.

Fiskeri med ikke bundslæbende redskaber som fx med pelagiske trawl og not (fiskeri målrettet organismer i de frie vandmasser) kan i sjældne tilfælde have bifangster af havfugle og marine havpattedyr (primært sæler). Pelagiske trawl og not kan skade boblerev, der rejser sig fra havbunden og op i vandsøjlen. I garnredskaber kan der forekomme bifangster af både havpattedyr og fugle. Omfanget af bifangster afhænger af, hvilke redskaber der anvendes, hvor der fiskes, samt hvilke dybder, der fiskes på.

Garnfiskeri, pelagisk trawl og notfiskeri er ikke registreret i området.

Basisanalyse 2022-27 for Natura 2000-område nr. 29 ses her:

<https://mst.dk/media/194143/n29-basisanalyse-2022-27-draaby-vig.pdf>.