

Tilladelse efter § 16 b
Husdyrbruget Bodevej 21

Bodevej 21, Bode
8950 Ørsted

Tilladelse til husdyrbrug i henhold til Bekendtgørelse af lov om husdyrbrug og anvendelse af gødning m.v. nr. 520 af 01/05/2019

Ejer- og driftsforhold:

Husdyrbrugets navn:	Bodevej 21, Bode, 8950 Ørsted
Art:	Svinebrug
CVR nr.:	30384032
Matr. nr.:	9a Bode By, Ørsted
Ejer af husdyrbruget:	Aage Bæk
Driftsansvarlig:	Boje og Eriksen Landbrug I/S
Godkendelsesparagraf:	16 b, stk. 2
Tilsynsmyndighed:	Norrdjurs Kommune

Tidsfrister og perioder:

Tilladelsen offentliggøres den 19.12.2019.

Klagefristen udløber den 16.01.2020.

Søgsmålsfristen udløber den 19.06.2020.

Ansøgningen er modtaget den 11.06.2019.

Høring fra den 03.09.2019 til den 25.09.2019.

Dato: 19.12.2019

J.nr.: 19/8748

Skema nr.: 211567

Reference: Annette Jessen

Telefon: 89 59 40 01

E-mail: anje@norrdjurs.dk

Kvalitetssikring: Jakob Sølvhøj Roelsgaard

INDHOLDSFORTEGNELSE

Læsevejledning

1. Resume	6
2. Tilladelse	7
2.1. Godkendelsespligt	7
Tidligere godkendelser	8
2.2. Ansøgning, tilsyn og revurdering	8
3. Vilkår	9
3.1. Vilkår til ibrugtagelse af tilladelsen	9
3.2. Vilkår til stalde og produktioner	9
3.2.1. Stalde.....	9
3.2.2. Produktioner.....	9
3.3. Husdyrgødning	10
3.4. Management	10
3.4.1. Management.....	10
3.5. Forurening	11
3.5.1. Restvand.....	11
3.5.2. Affald	11
3.5.3. Kemikalier.....	11
3.6. Nabopåvirkning	11
3.6.1. Lugt	11
3.6.2. Støj.....	12
3.6.3. Lys.....	13
3.6.4. Fluer og skadedyr.....	13
3.6.5. Støv	13
3.6.6. Transport.....	13
3.7. Ophør	13
3.8. Øvrige	13
4. Ansøgers oplysninger	14
5. Miljøvurdering	22
5.1. Ibrugtagelse af tilladelsen	22
5.2. Stalde og produktioner	22
5.2.1. Lokalisering	22
5.2.2. Produktioner.....	22
5.2.3. Afstande	22
5.3. Husdyrgødning	22
5.4. Bedste tilgængelige teknik/rener teknologi/optimering	23
5.4.1. BAT ammoniak.....	23
5.5. Management	23
5.6. Forurening	24
5.7. Nabopåvirkning	24

5.7.1.	Lugt	24
5.7.2.	Øvrige nabogener	25
5.8.	Naturområder	25
5.9.	Bilag IV-arter	26
5.10.	Ophør	26
6.	<i>Offentlighed, høring og klage</i>	27
6.1.1.	Offentlighed og høringer	27
7.	<i>Liste over sagens bilag</i>	28

LÆSEVEJLEDNING

I tilladelsen er rammerne for den tilladte produktion beskrevet.

Første kapitel er et resumé, som beskriver det ansøgte projekt.

Andet kapitel indeholder selve godkendelsen og beskriver de generelle forhold omkring den.

I tredje kapitel er der stillet vilkår for at sikre, at udvidelsen og produktionen kan foregå uden at miljøet og omgivelserne påvirkes væsentligt.

Fjerde kapitel indeholder miljøoplysninger og vurderinger, som er indsendt af ansøgers konsulent i forbindelse med ansøgningen.

I femte kapitel findes Norddjurs Kommunes sammenfattende miljøvurdering af det ansøgte projekt, herunder hvordan krav til anvendelse af bedst tilgængelig teknologi (BAT) er opfyldt. Kapitlet indeholder også en vurdering af de indsendte miljøoplysninger i forhold til miljøpåvirkning og en vurdering af, hvordan de stillede vilkår sikrer, at produktionen kan foregå uden væsentlig påvirkning af miljøet og omgivelserne.

Sjette kapitel indeholder oplysninger om offentlighed, høringer og klagemulighed. Klagevejledning findes på bilag 5.

Liste over bilag findes i kapitel 7.

1. RESUME

Denne tilladelse gælder for husdyrbruget beliggende Bodevej 21, Bode, 8950 Ørsted.

Husdyrbruget ligger i udkanten af landsbyen Bode.

Ved afgørelsen er der givet tilladelse til slagtesvineproduktion på i alt 608 m² produktionsareal. Der er i dag miljøgodkendelse til en årlig produktion af 2.700 stk. slagtesvin 30-102 kg på samme produktionsareal. Ansøgningen er begrundet i, at der ønskes en større produktionsmæssig fleksibilitet.

Tilladelsen medfører ingen ændringer i naturpåvirkning. I forbindelse med tilladelsen meddeler Norddjurs Kommune dispensation fra genekriterierne for lugtemission jf. husdyrgodkendelsesbekendtgørelsens § 33 (50 % reglen) på betingelse af, at der i fremtiden udsluses gylle mindst hver 7. dag. Dette vilkår medfører, at de beregnede lugtgenafstande bliver mindre end i nudriften.

For at opnå tilladelsen har Norddjurs kommune stillet en række vilkår til anlægget og driften.

For at kommunen har kunne vurdere, hvilke vilkår der har været nødvendige, har ansøgers konsulent indsendt en række miljøoplysninger om husdyrbruget. Sammen med det elektroniske ansøgningsskema på husdyrgodkendelse.dk er disse oplysninger brugt af kommunen til fastsættelse af vilkårene.

2. TILLADELSE

Norrdjurs Kommune meddeler hermed tilladelse efter husdyrbrugslovens § 16 b til husdyrbruget på Bodevej 21, Bode, 8950 Ørsted.

Tilladelsen omfatter husdyrbruget med tilknyttede aktiviteter på ejendommen Bodevej 21, Bode, 8950 Ørsted. Til ejendommen er tilknyttet husdyrproduktion vedrørende CHR nr. 96098.

Afgørelsen omfatter de miljømæssige forhold, der er beskrevet i:

- Bekendtgørelse af lov om husdyrbrug og anvendelse af gødning m.v. nr. 1572 af 20. december 2006 med senere ændringer
- Bekendtgørelse om godkendelse og tilladelse m.v. af husdyrbrug nr. 718 af 8. juli 2019.
- Bekendtgørelse om miljøregulering af dyrehold og om opbevaring og anvendelse af gødning nr. 760 af 30. juli 2019.

Ejeren er selv ansvarlig for at indhente øvrige fornødne godkendelser eller tilladelser, herunder byggetilladelse og afledningstilladelse til regnvand og sanitært spildevand.

Der gøres opmærksom på, at husdyrbruget til enhver tid skal overholde gældende regler i love og bekendtgørelser - også selvom disse regler eventuelt måtte være skærpede i forhold til denne godkendelse. F.eks. skal den til enhver tid gældende husdyrgødningsbekendtgørelse overholdes.

Tilladelsen bortfalder, såfremt den ikke er udnyttet inden 6 år fra afgørelsens dato, det vil sige, at hele projektet skal være til færdigt denne dato. Hvis en del af afgørelsen ikke er udnyttet, bortfalder afgørelsen for denne del.

Hvis udnyttelsen af tilladelsen ophører helt eller delvis i 3 på hinanden følgende år, bortfalder den del, der ikke har været udnyttet de seneste 3 år. Et produktionsanlæg anses som værende udnyttet, når mindst 25 pct. af produktionsarealet har været driftsmæssigt udnyttet. Ved driftsmæssig udnyttelse forstås, at der på det pågældende areal produceres mindst 50 pct. af det mulige inden for rammerne af dyrevelfærdskrav eller andre relevante krav.

Med denne tilladelse følger 8 års retsbeskyttelse. Vilkårene kan dog til enhver tid ændres efter reglerne i lov om miljøgodkendelse m.v. af husdyrbrug § 39 og 40.

2.1. GODKENDELSESPLIGT

I det konkrete projekt er der ansøgt om tilladelse til at producere slagtesvin i de eksisterende stalde. Projektet kræver tilladelse efter § 16 b i husdyrbrugsloven.

Husdyrbrug må ikke etableres, udvides eller ændres, før kommunen har haft lejlighed til at vurdere om ændringen kræver en tilladelse eller godkendelse.

Efterfølgende ændringer i produktionen, som er mere omfattende end det der tillades i denne afgørelse, skal ligeledes godkendes, før de gennemføres. Sådanne ændringer må derfor først gennemføres, når kommunen har godkendt ændringen på baggrund af en anmeldelse eller i en ny tilladelse/miljøgodkendelse.

Eventuelt ejerskifte skal meddeles tilsynsmyndigheden senest 1 måned efter, at det har fundet sted.

TIDLIGERE GODKENDELSER

Husdyrbruget har en miljøgodkendelse efter § 12 i husdyrbrugsloven. Denne afgørelse er kun delvist udnyttet, idet den ud over en ændring i slagtesvineproduktionen på Bodevej 21 også omhandlede etablering af et nyt staldanlæg ved Stenaltvej nord for Bode, som ikke er blevet realiseret. Miljøgodkendelsen fra 2008 ophæves, når den nye tilladelse tages i brug.

2.2. ANSØGNING, TILSYN OG REVURDERING

Ansøgningen er indkommet til Norddjurs Kommune den 11. juni 2019. Ansøgningen er indsendt via www.husdyrgodkendelse.dk, der er et elektronisk ansøgningsystem, som beregner en lang række miljøpåvirkninger ud fra det produktionsanlæg og de mulige dyretyper der indtastes. Beregningerne ligger sammen med det øvrige ansøgningsmateriale til grund for tilladelsen. Disse beregninger og vurderinger er herefter blevet behandlet af Norddjurs Kommune således, at hvis det ansøgte projekt ville medføre uacceptable påvirkninger, så er der stillet vilkår, så miljøet og omgivelserne tilgodeses.

Efterfølgende vil kommunen løbende føre tilsyn med, at produktionen følger de vilkår, som fremgår af tilladelsen.

3. VILKÅR

I det følgende anføres hvilke vilkår der er gældende for tilladelsen.

Alle vilkårene oplyses uden beskrivelse. Begrundelse og beskrivelse findes i kapitel 4 "Ansøgers oplysninger" og i afsnittet om miljøvurdering.

3.1. VILKÅR TIL IBRUGTAGELSE AF TILLADELSEN

Tilladelsen må udnyttes, når den er offentliggjort, og alle vilkår i afgørelsen skal efterleves, så snart udnyttelse af tilladelsen påbegyndes.

1. Inden tilladelsen tages i brug skal der være monteret en datalogger, som kan dokumentere, at der foretages hyppig gylleudslusning.

3.2. VILKÅR TIL STALDE OG PRODUKTIONER

3.2.1. STALDE

Produktionen foregår i to eksisterende staldafsnit med et produktionsareal på henholdsvis 285 og 323 m².

2. Staldene skal være indrettet med det staldsystem, der er anført under produktioner pkt. 3.2.2.

3.2.2. PRODUKTIONER

Nuværende og godkendte produktionsarealer er anført i tabellerne herunder.

I stald 1 findes et udleveringsrum. Ansøger har oplyst, at der ikke er spalter og dermed heller ikke gyllekummer i udleveringsrummet. Da udleveringsrummet ikke medregnes som produktionsareal, må der kun kortvarigt være grise i rummet, og der skal foretages effektiv rengøring senest 12 timer efter, at grisene har forladt rummet.

Nuværende produktion

Dyretype og staldsystem for nuværende drift	Staldafsnit nr. jf. ansøgning	Størrelse, total	Produktionsareal	Evt miljøteknologi og effekt	Effekt miljøteknologi	Ammoniakemission
Slagtesvin. Drænet gulv + spalter (33 %/ 67 %)	Stald 1	442	323	-	-	742,9 Kg
Slagtesvin. Drænet gulv + spalter (33 %/ 67 %)	Stald 2	420	285	-	-	655,5 Kg

Tilladt produktion

Dyretype og staldsystem for nuværende drift	Staldafsnit nr. jf. ansøgning	Størrelse, total	Produktionsareal	Evt miljøteknologi og effekt	Effekt miljøteknologi	Ammoniakemission
Slagtesvin. Drænet gulv + spalter (33 %/ 67 %)	Stald 1	442	323	-	-	742,9 Kg
Slagtesvin. Drænet gulv + spalter (33 %/ 67 %)	Stald 2	420	285	-	-	655,5 Kg

- Der må på intet tidspunkt opholde sig flere dyr i anlægget end der er tilladt i henhold til dyreværnsloven.
- Der må kun opstaldes dyr på de godkendte produktionsarealer.

3.3. HUSDYRGØDNING

Husdyrgødningen fra produktionen består af gylle og opbevares i nedenstående beholder.

Ansøgt Drift

Anlæg	Gødningstype	Overfladeareal	Miljøteknologi	Ammoniakemission
Gyllebeholder 1	Flydende	360 m ²	-	143,8 Kg

- Håndtering af gylle skal foregå under opsyn, således at spild undgås, og der tages størst muligt hensyn til omgivelserne.
- Gyllen må ikke læsses med fastmonteret pumpe på beholderen eller med traktorpumpe.

3.4. MANAGEMENT

3.4.1. MANAGEMENT

Den daglige drift har stor betydning for at reducere eventuelle gener fra et husdyrbrug. Godt landmandskab er derfor afgørende for, at husdyrbruget kan drives uden unødige gener for omgivelserne.

- Et eksemplar af nærværende godkendelse skal til enhver tid være tilgængeligt for de personer, der har ansvaret for virksomhedens indretning og drift.
- Der skal til stadighed tilstræbes en god staldhygiejne, herunder at stier og båse holdes tørre, samt at stalde, ventilations- og fodringsanlæg holdes rene.

3.5. FORURENING

3.5.1. RESTVAND

9. Vand fra vask af maskiner og redskaber, hvorfra der kan forekomme gødningsrester eller rester af bekæmpelsesmidler, skal foregå på tæt betonplads med afløb til opsamlingsbeholder.

3.5.2. AFFALD

For at minimere risiko for forurening fra affald og sikre bedst mulig genanvendelse skal affald håndteres efter de gældende retningslinier fra Reno Djurs.

10. Affald skal opbevares på en måde, som ikke medfører forurening af omgivelserne, herunder jord, grundvand, vandløb eller luft.
11. Eventuelt farligt affald (f.eks. spildolie og kemikalieaffald) skal opbevares under tag, på tæt gulv og uden mulighed for afledning til kloak eller dræn. Der skal være en opkant omkring opbevaringspladsen, så spild fra den største beholder, der anvendes, kan tilbageholdes af opkanten.
12. Eventuelt farligt affald skal bortskaffes og anmeldes i henhold til det til enhver tid gældende regulativ for Norddjurs Kommune.
13. Affald skal sorteres efter type, opbevares, transporteres og bortskaffes i henhold til det til enhver tid gældende regulativ for Norddjurs Kommune.

3.5.3. KEMIKALIER

14. Opbevaring af diesel i overjordiske tanke skal til enhver tid ske i typegodkendt tank, som står overdækket på fast og tør bund, således at spild kan opsamles, og at der ikke er mulighed for afløb til jord, kloak, overfladevand eller grundvand.
15. Medicin og bekæmpelsesmidler på ejendommen skal opbevares uden mulighed for afledning af spild til kloak, dræn eller jord.

3.6. NABOPÅVIRKNING

I det følgende stilles vilkår, der sikrer at naboer ikke påvirkes udover det som tillades i loven.

3.6.1. LUGT

16. Husdyrholdet skal til enhver tid overholde det fastsatte produktionsareal, staldsystemer og tilladte dyretype.
17. Gyllen i gyllekanalerne skal udsluses mindst hver 7. dag.
18. Udslusning af gylle skal foretages mellem kl. 8 og 16 og må ikke foretages på lørdage eller søn- og helligdage.
19. Der skal føres egenkontrol med, at udslusning af gylle udføres i overensstemmelse med vilkår 15. Registreringen skal opbevares på husdyrbruget i mindst fem år og forevises tilsynsmyndigheden på forlangende. Egenkontrollen kan udføres på en af nedenstående tre måder:

- Gyllesystemet udstyres med automatisk åbning af spjæld, gyllepropper eller lignende. Den automatiske styring af udslusningen skal tilsluttes en datalogger eller lignende.
- Pumpen for rørudslusningsystemet tilsluttes en datalogger eller lignende.
- Gyllekummerne udstyres med fastmonterede følere, højdemålere eller lignende. Højden af gylle i gyllekanalerne må på intet tidspunkt overskride den mængde, der svarer til en uges gylleproduktion. Registreringen fra niveaufølere eller højdemålere skal registreres via datalogger.

3.6.2. STØJ

Husdyrbrugets bidrag til det ækvivalente, korrigerede støjniveau målt i skel til nabobeboelse udenfor ejendommens område i det åbne land må i intet punkt overstige:

Dag			
Mandag - fredag	Kl. 07.00 - 18.00	55 dB(A)	Referencetid 8 timer
Lørdag	Kl. 07.00 - 14.00	55 dB(A)	Referencetid 7 timer
Lørdag	Kl. 14.00 - 18.00	45 dB(A)	Referencetid 4 timer
Søn- og helligdage	Kl. 07.00 - 18.00	45 dB(A)	Referencetid 8 timer
Aften			
Alle dage	Kl. 18.00 - 22.00	45 dB(A)	Referencetid 1 time
Nat			
Alle dage	Kl. 22.00 - 07.00	40 dB(A)	Referencetid ½ time

Støjens maksimalværdi må om natten ikke overstige 55 dB(A) ved boliger. Støjbelastningen er det ækvivalente, korrigerede støjniveau i dB(A) målt eller beregnet i punkter i 1,5 meters højde over terræn. Referencetiden er det mest støjbelastede tidsrum i perioden.

Brugen af landbrugsredskaber i marken er undtaget fra støjgrænserne.

20. Driften skal overholde de støjgrænser, der er beskrevet i tabellen ovenfor. Støjgrænserne gælder al støj fra landbrugsdrift på husdyrbrugets bygningsparcel.
21. Husdyrbruget skal på tilsynsmyndighedens forlangende dokumentere, at vilkårene om støjgrænser i punkt 2.4.2 ikke overskrides, når virksomheden er i fuld, normal drift. Dokumentation skal kun omfatte de støjgrænser, der er relevante ifølge tilsynsmyndighedens vurdering af den konkrete sag. Husdyrbruget afholder selv omkostningerne til målingerne.
22. Dokumentationen for måling af støjniveau skal udføres efter en af nedenstående metoder:

- a. - beregninger af støjniveauet efter den nordiske beregningsmetode for ekstern støj fra virksomheder, der er beskrevet i Miljøstyrelsens vejledning nr. 5/1993, eller
 - b. - måling af støjniveauet, som angivet i Miljøstyrelsens vejledning nr. 6/1984 eller beskrevet i Miljøstyrelsens orientering nr. 9/1997.
23. Beregning eller måling skal foretages af et laboratorium, der er akkrediteret eller certificeret til "Miljømålinger - ekstern støj".
24. Vurdering af støjgrænsens eventuelle overskridelse foretages ud fra støjvejledningen nr. 5/1984 eller orientering nr. 9/1997.

3.6.3. LYS

25. Udendørs lyskilder ved anlæggene skal påmonteres bevægelsescensor eller automatisk sluk-teknik. Udendørs lyskilder skal endvidere være afskærmet mod opadgående lysstråler.

3.6.4. FLUER OG SKADEDYR

26. Der skal til enhver tid foretages effektiv rottebekæmpelse.
27. Der skal foretages fluebekæmpelse i overensstemmelse med de af Århus Universitet, Institut for Agroøkologi, fastsatte retningslinier.

3.6.5. STØV

Der er ikke stillet vilkår i forhold til støv.

3.6.6. TRANSPORT

28. Transport af gylle på offentlig vej og privat fællesvej må ikke give anledning til spild. Skulle der alligevel ske spild, skal dette straks opsamles.
29. Transporter af foder skal ske i tidsrummet kl. 07:00 til 18:00 på hverdage.

3.7. OPHØR

Hvis produktionen ophører, skal det sikres, at der ikke sker en efterfølgende forurening af jord og omgivelser.

30. Alle staldanlæg og anlæg til opbevaring af husdyrgødning skal tømmes og rengøres straks efter husdyrbrugets ophør.

3.8. ØVRIGE

31. Alle tiltag beskrevet i kapital 4 "Ansøgers oplysninger" skal overholdes.
32. Norddjurs Kommune skal straks underrettes, hvis der sker uheld, som medfører eller kan medføre en forurening af jord, kloak, overfladevand eller grundvand.

4. ANSØGERS OPLYSNINGER

Denne del af tilladelsen er skrevet af ansøgers konsulent. Afsnittet indeholder de oplysninger og vurderinger om det ansøgte miljøpåvirkning, som ansøger og dennes konsulent har afgivet i forbindelse med ansøgningen.

Miljøoplysninger for Bodevej 21, 8950 Ørsted

(ansøgning nr. 211.567)

Kort beskrivelse

Boje og Eriksen Landbrug I/S, Brydkærvej 6, 8950 Ørsted søger om en godkendelse efter §16b i Husdyrgodkendelsesloven på ejendommen Bodevej 21, 8950 Ørsted. Ejendommen ejes af Aage Bæk, men er udlejet til Boje og Eriksen Landbrug I/S.

Ansøgningen er begrundet i, at der ønskes en større produktionsmæssig fleksibilitet.

Da ammoniakemissionen er mindre end 3500 kg ammoniak/år ansøges der efter § 16b.

Ud over de beskrevne oplysninger, så fremgår oplysningskrav jf. bilag 1 til Husdyrgodkendelsesbekendtgørelsen af ansøgningen i Husdyrgodkendelse.dk.

Anlæg

Lokalisering og landskab

Der er tale om et eksisterende husdyrbrug, som er beliggende i udkanten af Bode.

Ændring af dyreholdet foregår i de eksisterende bygninger, hvorfor der ikke redegjort nærmere for påvirkning af landskabet.

Produktionsarealerne udgøres af staldenes nettoareal. Udregning af areal samt indretningstegninger er vedlagt som bilag.

Stald-nr.	Staldtype	Dyretype	Produktionsareal (m ²)
1	Drænet gulv+spalter (33%/67%)	Slagtesvin	323
2	Drænet gulv+spalter (33%/67%)	Slagtesvin	285

Tabel: Oversigt over dyretype og produktionsareal

En oversigt over landbrugsbedriften fremgår af vedlagte situationsplan.

Generelle afstandskrav

Husdyrbruget er placeret i landzone

Herunder redegøres for en række afstande, som vist i tabellen nedenfor. Afstanden er angivet fra nærmeste staldafsnit.

	Afstandskrav (m)	Aktuel afstand (m)
Ikke-almene vandforsyningsanlæg	Min. 25	15
Almene vandforsyningsanlæg	Min. 50	3.200
Vandløb, herunder dræn og søer	Min. 15	20

Offentlig vej og privat fællesvej	Min. 15	3
Levnedsmiddelvirksomhed	Min. 25	Ingen
Beboelse på samme ejendom	Min. 15	15
Naboskel	Min. 30	1
Nabobolig	Min. 50	26

Der opføres ikke nye stalde på ejendommen. Flexibiliteten ansøges i eksisterende staldanlæg.

Anlægget overholder ikke afstandskrav til offentlig vej, beboelse på samme ejendom, egen boring samt naboskel. Afstandene er angivet for eksisterende bygninger, hvorfor det vurderes, at der ikke skal ansøges om dispensation.

Anlægget overholder ikke afstandskrav til nabobeboelse. I forbindelse med ansøgningen er belastning fra både ammoniak og lugt uændret, hvorfor der ikke sker en øget forurening. Afstandskravet vurderes derfor for at være overholdt.

Landskabelige hensyn

Staldanlægget er beliggende indenfor følgende udpegninger i kommuneplanen: Bevaringsværdige Landskaber.

Der foretages ikke nybyggeri på ejendommen, hvorfor påvirkning af landskabet ikke beskrives nærmere.

Ammoniakemission

Den samlede ammoniakemission fra stalde og gødningslagre er beregnet til 1.542 kg NH₃-N pr. år.

Afstande til nærmeste naturområder er følgende:

Naturkategori	Afstand fra nærmeste stald (m)	Beskrivelse	Totaldep. (kg NH ₃ -N/år)	Merdepos. 8-års drift (kg NH ₃ -N/år)	Merdepos. nudrift (kg NH ₃ -N/år)
Kategori 1-natur	8.200	Hede ved Hevring	0,0	0,0	0,0
Kategori 2-natur	2.890	Overdrev nordøst for ejendommen	0,0	0,0	0,0
Kategori 3-natur	413	Mose vest for ejendommen	0,5	0,0	0,0

Den omkringliggende beskyttede natur vurderes ikke at blive påvirket som følge af det ansøgte projekt.

Lugtemission

Lugtemission og geneafstande fremgår af husdyrgodkendelse.dk

Den ansøgte fleksibilitet medfører en uændret lugtbelastning. Norddjurs Kommune anmodes på denne baggrund om at godkende den ansøgte ændring under anvendelse af 50 %-reglen for lugt i forhold til samlet bebyggelse.

De beregnede afstande ses også i nedenstående tabel.

Bebyggelse	Kumulation	Ukorrigeret geneafstand (m)	Korrigeret geneafstand (m)	Vægtet gennemsnitsafstand (m)
Enkelt bolig Bodevej 14	0	119,2	119,2	123,5
Samlet bebyggelse Bode	1	218,6	240,4	123,5
Byzone Vejlby	0	308,4	293,0	1.507,9

Boligerne på ejendomme med landbrugspligt er ikke omfattet af det generelle beskyttelsesniveau. Det vil sige, at de ikke indgår i vurdering af, om der ligger enkeltboliger eller samlet bebyggelse inden for de beregnede geneafstande.

Lugten vurderes ikke at ville give anledning til væsentlige gener hos naboerne.

Egenkontrol

I forbindelse med ændringen af bedriften er der udarbejdet et forslag til egenkontrol af driften. Kontrollen vil omfatte følgende punkter.

Rengøring:

- Vask af stalde for at sikre et højt hygiejne niveau.
- Periodelig rengøring af svinestier for at minimere støvgener.

Vand:

- Tilsyn af drikkekar eller -ventiler m.m. for lækager.

Miljømæssige foranstaltninger:

- Logbog over flydelag
- Renholdelse af stier

Gene-/forureningsforanstaltninger:

- Generel vedligeholdelse og kontrol af tekniske systemer efter fabrikantens anvisning.

Registrering af:

- Elforbrug
- Foderforbrug (E-kontrol)
- Vandforbrug
- Medicinforbrug og type af medikamenter
- Opbevaring af indlægssedler på foder

Derudover udarbejdes der årligt et gødningsregnskab. Der føres Enhedsfoderkontrol på produktionen og foderet analyseres jævnligt. Foderet sammensættes og optimeres løbende.

Øvrige generelle miljøoplysninger

Spildevand

Spildevandet fra driftsbygningerne består af rengøringsvand og sanitært spildevand.

Spildevand tilledt gyllebeholder

Rengøringsvand fra stald ledes til gyllebeholder.

Spildevand afledning

Der er ingen sanitært spildevand, da der ikke er toilet i staldene

Vand

Det samlede vandforbrug er angivet som m³ i nedenstående tabel:

Vandforbrug (m ³)	m ³
Drikke- og vaskevand	2100

Der er overbrusning i anlægget.

El

Det samlede er angivet som kWh i nedenstående tabel:

kWh
34000

Affald

Animalsk affald:

Bortskaffelse: Der er afhentning to gange ugentligt eller efter behov, afhængig af dyretype og udetemperatur. Leveres til autoriseret destruktionsanstalt (DAKA).

Udlevering: Døde dyr opbevares under beskyttelseskappe.

Veterinært affald:

Omfatter medicinrester og medicinsk udstyr i form af brugte sprøjter og kanyler.

Medicinrester, kanyler og tomme medicinflasker afleveres til kommunal modtagestation eller dyrlæge.

Fast, ufarligt affald:

Husholdningsaffald afhentes af dagrenovation. Glas, herunder tomme medicinflasker afleveres på kommunal genbrugsplads. Pap, papir og erhvervsmæssigt småt brændbart affald, fx plastik, træaffald og skyllede pesticiddunke afleveres på genbrugsplads.

Kemisk emballageaffald:

Stammer hovedsageligt fra sprøjtemidler til markbruget, rengørings- og desinfektionsmidler samt i mindre mængder eventuelt fra olieholdige specialprodukter, maling m.m..

Olie- og kemikalieaffald:

Findes ikke på ejendommen

Sprøjtemiddelrester markbrug:

Findes ikke på ejendommen.

Andet farligt affald:

Lysstofrør, lavenergi-pærer, batterier afleveres på kommunal modtagestation.

Transport

Transport af gylle fra ejendommen forekommer primært i udbringningsperioden marts til maj samt september.

Hovedparten af transporterne sker indenfor normal arbejdstid.

Det årlige antal transporter fremgår af tabellen herunder.

Transporter per år	Antal	Bemærkninger
Levering af smågrise	8	Hver. 7 uge i gennemsnit
Afhentning af slagtesvin	16	Hver 3. uge i gennemsnit
Døde dyr	72	1,5 gange ugentligt
Foder	60	1,15 gang om ugen
Gylletransport	2 dage årligt	Der køres gylle fra morgen til aften

Risici

Redegørelse for mulige uheld

Husdyrgødning:

- Spild af gylle ved pumpning til og fra gyllebeholder
- Lækage af gylletank
- Utætte gyllekanaler
- Overfladeafstrømning af udbragt gylle til vandløb

Olie:

- Spild ved tankning af maskiner

Andre uheld:

- Strømsvigt
- Brand

Minimering af risiko for uheld

Husdyrgødning:

Gyllen opbevares i gyllebeholder, der er godkendt i henhold til 10 års beholderkontrol. Pumpning af gylle foregår i lukket rørsystem og neddykket i gyllebeholder. Gyllevognen/lastbil har sugetårn (ingen krav til fast plads). Gyllekanaler efterses for revner og huller. Kanalerne er behandlet indvendigt. Gyllen udbringes ikke på frossen jord på skrående arealer ned mod vandløb.

Olie:

Der tankes under opsyn. Der er autostop på pumpen.

Andet:

Skadedyr såsom rotter bekæmpes effektivt. Dels for at sikre høj foderhygiejne, dels med henblik på at undgå utilsigtet gnav i elektriske installationer. Ejendommen og stalden renholdes så brandrisikoen minimeres. Der er brandhæmmende vægge i stalden. Der opbevares ikke mere halm end højst nødvendigt i stalden.

Minimering af gene og forurening ved uheld

Husdyrgødning:

Gylleudslip på jorden inddæmmes ved gravning af kanaler eller udlægning af halmballer / jordvolde. Gyllen fjernes og udbringes på voksende afgrøde.

Ved gylleudslip til vandløb mm. tilkaldes beredskabscenteret. Der etableres dæmninger i vandløbet så vandstrømningen hindres og vandet suges fra vandløbet og udspreddes i en voksende afgrøde. Evt. dambrug på vandløbsstrækningen underrettes om uheldet.

Andet:

Der forefindes brandslukningsudstyr på ejendommen.

Støjklider

Beskrivelse af støjklider

De væsentlige støjklider på bedriften er fra ventilationsanlægget.

Driftsperiode for støjklider

Ventilationsanlæggets er konstant i drift.

Tiltag mod støjklider

Ventilationsanlægget er optimeret og renholdes.

Skadedyr

Generel bekæmpelse af skadedyr

Der er god orden i og omkring staldanlægget. Derudover er der et højt hygiejneniveau.

Fluegener

Fluer bekæmpes med rovfluer.

Rottebekæmpelse

Der er ikke rotter og hvis der kommer rotter kontaktet kommunen for bekæmpelse.

Kemikalier

Er i aflåst kemirum uden afløb

Pesticider og sprøjteudstyr

Er i maskinhuset

Oplag af olie og kemikalier

Der anvendes medicin i stalden. Medicin opbevares i stalden.

Foderopbevaring

Foder opbevares i udendørs siloer.

Diverse

Lysforhold

I staldene er lyset tændt i arbejdstiden efter behov. Der er udendørs lys ved udleveringsrummet/ forum. Ved udleveringsrummet tændes lyset ved afhentning af grise primært i vinterhalvåret.

Der er ingen udendørs lys som kan virke generende for naboer eller passerende trafik.

Støv

Staldene og ventilationen renholdes for at minimere mængden af støv både i og udenfor stalden. Foderhåndteringen sker primært i lukkede systemer og støv minimeres.

Der er ingen kendte støvgener fra ejendommens dyrehold.

Valg af bedste tilgængelige teknik (BAT) til reduktion af ammoniakemission**Staldsystem og – teknologi**

Anvendelsen af staldene ses af tabellen herunder.

Det fremgår ligeledes, at der ikke er installeret særskilt teknologi til ammoniakreduktion. Som beskrevet under BAT – ammoniak lever staldanlægget op til det vejledende BAT-ammoniakemissions niveau for eksisterende stalde.





Stald-nr.	Staldtype	Dyretype	Teknologi
1	Drænet gulv+spalter (33%/67%)	Slagtesvin	Ingen
2	Drænet gulv+spalter (33%/67%)	Slagtesvin	Ingen

BAT - ammoniak

I ansøgningsskemaet er beregnet et BAT-niveau på 1.542 kg N/år fra stalde og lagre. Den faktiske emission fra stalde og lagre er på 1.542 kg N/år. BAT anses således for at være overholdt.

Samlet resultat af lugtberegning (fra elektronisk ansøgning) ved anvendelse af hyppig gylleudslusning

6.1 Samlet resultat af lugtberegning

Bebyggelse	Kumulation	Model	Ukorrigeret geneafstand	Korrigeret geneafstand	Vægtet gennemsnits-afstand	Genekriterie overholdt
Bodevej 14 	0	NY	106	106	123,5	Ja
Bodevej 17 	1	NY	106	93,3	132,4	Ja
Bodevej 14 	1	NY	181,9	200	123,5	Nej
Stald: 1		NY (ansøgt)	108,8	119,6	107,3	Nej
		NY (nudrift)	130,3	143,3	-	-
		FMK (ansøgt)	106,9	106,9	107,3	Ja
		FMK (nudrift)	119,5	119,5	-	-
+ Stald: 2		NY (ansøgt)	181,9	200	123,5	Nej
		NY (nudrift)	218,6	240,4	-	-
		FMK (ansøgt)	146,7	146,7	123,5	Nej
		FMK (nudrift)	164	164	-	-
Bodevej 17 	1	NY	181,9	180	132,6	Nej
Stald: 1		NY (ansøgt)	108,8	107,7	115,6	Ja
		NY (nudrift)	130,3	129	-	-
		FMK (ansøgt)	106,9	106,9	115,6	Ja
		FMK (nudrift)	119,5	119,5	-	-
+ Stald: 2		NY (ansøgt)	181,9	180	132,6	Nej
		NY (nudrift)	218,6	216,4	-	-
		FMK (ansøgt)	146,7	146,7	132,6	Nej
		FMK (nudrift)	164	164	-	-
Vejlby By, Vejlbj. Vest 	0	FMK	261	261	1507,9	Ja

6.2.1 Forklaring til samlet resultat af lugtberegning

Gul: Genekriterie er ikke overholdt, men der kan søges om dispensation jf. § 33 ("30 % regien").

5. MILJØVURDERING

Dette afsnit indeholder Norddjurs Kommunes sammenfattende miljøvurdering af det ansøgte projekt, herunder hvordan krav til anvendelse af bedst tilgængelig teknologi (BAT) er opfyldt, samt en vurdering af hvordan vilkårene sikrer, at produktionen kan foregå uden at miljøet og omgivelserne påvirkes væsentligt.

Formålet med den sammenfattende miljøvurdering er at sikre, at alle relevante miljøforhold er beskrevet fyldestgørende i ansøgningsmaterialet, og at de stillede vilkår sikrer, at den ansøgte produktion kan ske uden væsentlige virkninger på miljøet.

5.1. IBRUGTAGELSE AF TILLADELSEN

Der er stillet vilkår om montering af datalogger inden ibrugtagning af tilladelsen. Vilkåret sikrer, at de beregnede lugtgeneafstande er retvisende.

5.2. STALDE OG PRODUKTIONER

5.2.1. LOKALISERING

Staldanlægget ligger i landzone, i kystnærhedszonen og i det bevaringsværdige landskab "Kare og Hollandsbjerg Holme". Anlægget ligger desuden i et område med geologisk bevaringsværdi (Randers Fjord). Området er udpeget som lavbundsareal, der kan genoprettes.

Der opføres ingen nye stalde eller andre anlæg i forbindelse med projektet, og der er derfor ingen landskabelig påvirkning.

5.2.2. PRODUKTIONER

Norrdjurs Kommune vurderer, at produktionsarealer, stalddtype, dyretype og opbevaringsanlæg er entydigt fastlagt og at dette kan kontrolleres. Norrdjurs Kommune vurderer, at vilkårene sikrer, at beregningerne af lugt og ammoniakfordampning fra anlægget er retvisende

Ammoniakfordampningen og lugtpåvirkningen er beregnet ud fra produktionsarealet, dvs. det areal hvor der er dyr. Hvis der tages bygninger i brug, som ikke er en del af denne godkendelse, vil det således medføre øget ammoniak- og lugtbelastning i forhold til det godkendte. Derfor er det ikke tilladt at have dyrehold i stalde eller på staldarealer, der ikke er omfattet af denne tilladelse.

5.2.3. AFSTANDE

De eksisterende anlæg overholder ikke husdyrbrugslovens afstandskrav til nabobeboelse, ikke-almment vandforsyningsanlæg (egen boring), offentlig vej, beboelse på samme ejendom samt til naboskel. Da projektet ikke medfører forøget forurening og der ikke opføres nye anlæg, kræver det ikke dispensation fra afstandskravene.

5.3. HUSDYRGØDNING

Der skal altid være en opbevaringskapacitet for husdyrgødning svarende til mindst 9 måneders tilførsel. Da produktionens omfang ikke kendes, er der ikke stillet vilkår om en opbevaringskapacitet. Overholdelse af kravet er ansøgers ansvar og kontrolleres ved miljøtilsyn.

Hvis gyllen skal læsses med fast pumpe eller traktorpumpe, skal der forinden etableres en betonplads med opsamling. Inden etablering af pladsen skal den anmeldes til Norddjurs Kommune.

Opbevaringsanlægget skal leve op til BAT-standard. Det vil sige, at der skal etableres fast overdækning/flydelag, og at beholderen skal følge den lovpligtige beholderkontrol.

Beholderen skal desuden tømmes og efterses for utætheder en gang pr. år.

Norddjurs Kommune vurderer at de stillede vilkår samt generelle regler for opbevaring og udbringning af husdyrgødning sikrer, at gyllen opbevares og udbringes på en miljømæssig forsvarlig måde.

5.4. BEDSTE TILGÆNGELIGE TEKNIK/RENERE TEKNOLOGI/OPTIMERING

5.4.1. BAT AMMONIAK

BAT-kravet til de enkelte staldanlæg ses herunder:

STALDNAVN	NAVN PÅ DYRETYPE OG STALDSYSTEM	FORUDSÆTNING FOR BAT-BE-REGNING	MAKS. EMISSION/ KG NH ₃ -N /ÅR
Stald 1	Slagtesvin. Drænet gulv + spalter (33 %/ 67%)	Eksisterende staldafsnit, BAT-krav fastsat i tidligere afgørelse	743
Stald 2	Slagtesvin. Drænet gulv + spalter (33 %/ 67%)	Eksisterende staldafsnit, BAT-krav fastsat i tidligere afgørelse	656

Samlet BAT-krav

BAT-krav for henholdsvis produktioner og lagre. Dette skal så sammenholdes med den faktiske emission.

	STALDE	LAGRE	TOTAL
Samlet BAT krav (kg NH ₃ -N /år)	1.398	144	1.542

Ammoniakfordampningen svarer til det beregnede BAT niveau.

Norddjurs Kommune vurderer, med henvisning til proportionalitetsprincippet, at husdyrbruget har truffet de nødvendige foranstaltninger til at forebygge og begrænse forureningen ved anvendelse af BAT.

Vilkår for at overholde BAT-kravene er stillet under afsnit 3.2 "Vilkår til stalde og produktioner" og afsnit 3.3. "Husdyrgødning". Der er ikke stillet yderligere vilkår til ammoniaktab.

5.5. MANAGEMENT

Der er stillet vilkår som fastholder, at landbruget drives efter retningslinjerne for godt landmandskab for at sikre godt management. Vilkårene sikrer samtidig, at driften lever op til

forudsætningerne for beregning af lugt m.v. Renholdelse sikrer, at lugt- og støvgener minimeres samt at ventilationsanlæg fungerer optimalt.

5.6. FORURENING

Ledes vand fra vask af maskiner og redskaber direkte i vandløb eller lignende, medfører det et stort iltforbrug og forringelse af vandløbskvaliteten. Derfor stilles vilkår om at vask skal foregå på tæt betonplads med opsamling.

Vandløb kan også blive påvirket negativt ved store mængder vand fra tage og befæstede arealer. Vilkår om at der skal indhentes særskilt udledningstilladelse sikrer, at udledningen vurderes og godkendes på forhånd, så negative effekter kan undgås.

Vilkår om opbevaring, sortering og bortskaffelse af affald sikrer, at der ikke sker en forurening før affaldet bortskaffes, og at affaldet bortskaffes forsvarligt og på en måde, som sikrer bedst mulig genanvendelse.

Vilkår til opbevaring af kemikalier sikrer, at der ikke sker spild, som medfører en forurening af omgivelserne.

Vilkåret om straks at orientere Norddjurs Kommune hvis der sker uheld, som kan medføre en forurening sikrer, at kommunen hurtigt kan vurdere risikoen for forurening af jord, kloak, grundvand og overfladevand og at der snarest muligt kan iværksættes afhjælpende foranstaltninger for at standse og/eller begrænse forureningen.

Uheld som kommunen skal orienteres om kan fx være: Udslip af dieselolie, gylle eller gødning i forbindelse med fastkørte eller væltede maskiner. Større overløb af gylle/gyllebeholdere hvor der er gået hul. Ethvert uheld hvor der sker udløb af sprøjtemidler, olieprodukter eller gylle/gødning til vandmiljøet.

5.7. NABOPÅVIRKNING

5.7.1. LUGT

For at sikre at naboer ikke bliver påvirket væsentligt af lugtgener, beregnes geneafstande, der skal overholdes. Geneafstanden til byzone og sommerhusområder er længere end til samlet bebyggelse, og enkeltboliger har den korteste geneafstand. Det betyder, at naboer i enkeltbeboelser må tåle en større lugtpåvirkning end naboer, der bor i byzone. Lugtgeneafstandene er beregnet ud fra lugtemissionen en sommerdag med maksimal ventilation.

Geneafstandene er beregnet i det elektroniske ansøgningssystem. Geneafstanden kan blive korrigeret afhængig af andre husdyrbrug, vindretning m.v. Resultatet af lugtberegningerne kan ses på side 21.

I den aktuelle sag er lugtgenekravet til samlet bebyggelse ikke overholdt. Nærmeste samlede bebyggelse er Bodevej 14, hvortil der er beregnet en vægtet gennemsnitsafstand på 123,5 meter. Den beregnede korrigerede geneafstand er 240,4 meter uden vikår om hyppig gylleudslusning. Genekriteriet for samlet bebyggelse er heller ikke overholdt til Bodevej 17. Ansøger har derfor anmodet om dispensation fra afstandskravet (50 %-reglen).

Kommunen har ifølge § 33 i husdyrgodkendelsesbekendtgørelsen mulighed for at dispensere i forhold til genekriterierne, hvis den vægtede gennemsnitsafstand til området er mere end 50

% af lugtgeneafstanden. Der kan dog kun dispenseres hvis lugtemmissionen ikke forøges i forhold til den eksisterende produktion. Med denne nye produktionstilladelse, vil de beregnede lugtgener være uændrede i forhold til nuværende drift.

Sagen om dispensation fra lugtkravene har været behandlet politisk i Miljø- og teknikudvalget den 29. november 2019 og på et kommunalbestyrelsesmøde den 17. december 2019, hvor det blev besluttet at meddele dispensation fra lugtgenekriteriet til samlet bebyggelse på betingelse af, at der indsættes et vilkår i tilladelsen om hyppig gylleudslusning. Begrundelsen for dispensationen er, at der er tale om et eksisterende staldanlæg, og at den ansøgte fleksibilitet under forudsætning af hyppig gylleudslusning medfører en mindre lugtbelastning i forhold til nudriften.

Hyppig udslusning, hvor gyllen i kanalerne under staldene bliver udsluset til fortanken mindst hver 7. dag er optaget på Miljøstyrelsens teknologiliste med 20 % lugtreduktion i forhold til den nuværende praksis. Med hyppig gylleudslusning reduceres den beregnede geneafstand til samlet bebyggelse ved Bodevej 14 med ca. 40 meter til 200 meter i forhold til geneafstanden ved den hidtidige praksis for gylleudslusning. Den beregnede geneafstand til samlet bebyggelse ved Bodevej 17 reduceres med ca. 36 meter til 180 meter.

For at sikre at lugtberegningerne er retvisende, er der stillet vilkår om størrelse og placering af produktionsarealer samt om udslusning af gyllen i kanalerne under staldene mindst hver 7. dag, herunder vilkår om egenkontrol som dokumentation for at vilkåret efterleves.

5.7.2. ØVRIGE NABOGENER

Ud fra ansøgers oplysninger er der stillet forskellige vilkår for at begrænse generne fra husdyrbruget for de omkringboende. Norddjurs Kommune vurderer at vilkårene sikrer, at husdyrbruget kan drives uden væsentlige nabogener i form af lugt, lys, støv, støj, rystelser, fluer, transport og uhygiejniske forhold som følge af husdyrproduktionen samt opbevaring og anvendelse af husdyrgødning m.v.

5.8. NATUROMRÅDER

Når påvirkningen af de omkringliggende naturområder vurderes, ses der på den del af ammoniakemissionen, som deponeres på det pågældende naturområde. Depositionen beregnes for det enkelte område. Den vigtigste faktor for depositionens størrelse er afstanden fra natur til anlæg, men retning og ruhed af opland og naturområde m.v. medtages i beregningen. For kategori 1- og 2-natur ses på den totale deposition fra anlægget, mens der kun ses på merdeposition, når påvirkningen af kategori 3-natur vurderes. For at reglerne om merbelastning ikke kan omgås ved at gennemføre flere små udvidelser vurderes merbelastningen ud fra både nudrift og den drift, der var gældende 8 år før godkendelsen. I den aktuelle sag er der ikke sket ændringer inden for de seneste 8 år.

For at vurdere om ammoniakdepositionen vil påvirke de omkringliggende naturområder er emissionen beregnet til de nærmeste naturområder i forskellige retninger. Hvis der er andre anlæg, som ligger tæt på arealer i naturkategori 1, så reduceres den maksimale belastning, der kan accepteres (kumulation). Det er ikke tilfældet for denne ansøgning.

Den maksimale totaldeposition til kategori 1 naturområder er 0,2 - 0,7 kg N/ha afhængig af hvor mange andre husdyrbrug, der påvirker området.

Den maksimale totaldeposition til kategori 2 naturområder er 1,0 kg N/ha.

Merdeposition til kategori 3 naturområder må højst være 1,0 kg N/ha. I den aktuelle sag sker der ingen merdeposition, idet den ansøgte fleksibilitet ikke medfører ændringer i ammoniakfordampningen fra staldanlægget.

For kategori 1- og 2-natur ligger den beregnede deposition væsentligt under kravet til deposition, idet der er beregnet en totaldeposition på 0,0 kg til både kategori 1 og kategori 2 natur.

Placering af de nærmeste naturområder fremgår af bilag 4.

Der er ikke stillet vilkår til ammoniakdeposition.

5.9. BILAG IV-ARTER

I EU's Habitatdirektiv er der anført en række dyre- og plantearter, som har krav på ekstra beskyttelse. Det er de såkaldte bilag IV-arter. Beskyttelsen betyder, at arterne og deres levesteder skal beskyttes, og at tiltag ikke må forringe artens levevilkår.

I tilknytning til det ansøgte projekt, er der ikke kendskab til bilag IV-arter.

Det vurderes derfor, at det ansøgte projekt ikke har negative konsekvenser for bilag IV-arter.

Hvis der findes bilag IV-arter i området, ændrer det dog ikke ved arternes beskyttelse, at de ikke er anført i denne godkendelse.

5.10. OPHØR

Tømning og rengøring af anlæg sikrer, at der ikke opstår lugtgener, og risikoen for forurening minimeres.

Såfremt gyllebeholderen ikke længere skal anvendes eller den lovpligtige beholderkontrol-ordning ikke er gennemført, skal gyllebeholderen tages ud af drift. Beholderen anses for at være taget ud af drift, når den er tømt og rengjort, og brugeren skriftligt har givet kommunen meddelelse om, at beholderen er taget ud af drift.

Norrdjurs Kommune vurderer, at de stillede vilkår sikrer, at ophør af produktionen sker på en miljømæssig forsvarlig måde og at der ikke opstår gener for de omkringboende efter ophøret.

6. OFFENTLIGHED, HØRING OG KLAGE

Godkendelsen bekendtgøres ved offentliggørelse på Norddjurs Kommunes hjemmeside. Herefter er der en klagefrist på fire uger, hvor miljøgodkendelsen kan påklages til Miljø- og Fødevareklagenævnet. Klagevejledning findes på bilag 5. Søgsmål til prøvelse af afgørelsen ved en domstol efter loven eller de regler, der fastsættes i medfør af loven, skal være anlagt inden 6 måneder efter, at afgørelsen er meddelt.

Dato for offentliggørelse findes på omslaget (side 2). Frister for at påklage afgørelsen til Miljø- og Fødevareklagenævnet og for at prøve afgørelsen ved domstolen står ligeledes på indersiden af omslaget.

Kopi af afgørelsen er fremsendt til følgende:

- Naboer og berørte parter
- Danmarks Naturfredningsforening: dnnorrdjurs-sager@dn.dk
- Danmarks Sportsfiskerforbund: aarhus@sportsfiskerforbundet.dk
- Danmarks Sportsfiskerforbunds hovedkontor: post@sportsfiskerforbundet.dk
- Det Økologiske Råd: info@ecocouncil.dk
- Dansk Ornitologisk Forening: natur@dof.dk
- Dansk Ornitologisk Forening, Norddjurs: norrdjurs@dof.dk
- Embedslægeinstitutionen Nord: senord@sst.dk

6.1.1. OFFENTLIGHED OG HØRINGER

Naboer beliggende inden for konsekvensradiusen samt matrikulære naboer har haft et udkast til afgørelsen i høring i 2 uger.

I høringsperioden er der indkommet en indsigelse fra beboerne på ejendommen Bodevej 14. Henvendelsen omhandler blandt andet støj- og lugtgener fra ejendommen. Ansøger har herefter ønsket at imødekomme naboerne ved at der i tilladelsen indsættes et vilkår om hyppig gylleudslusning.

7. LISTE OVER SAGENS BILAG

- bilag 1. Oversigtskort
- bilag 2. Situationsplan
- bilag 3. Staldskitser
- bilag 4. Kort med beregning af ammoniakdeposition til naturområder
- bilag 5. Klagevejledning

Øvrige sagsakter:

Elektronisk ansøgning, skema 211567, version 4

Scenarieberegning, skema 213633

Bilag 1: Oversigtskort

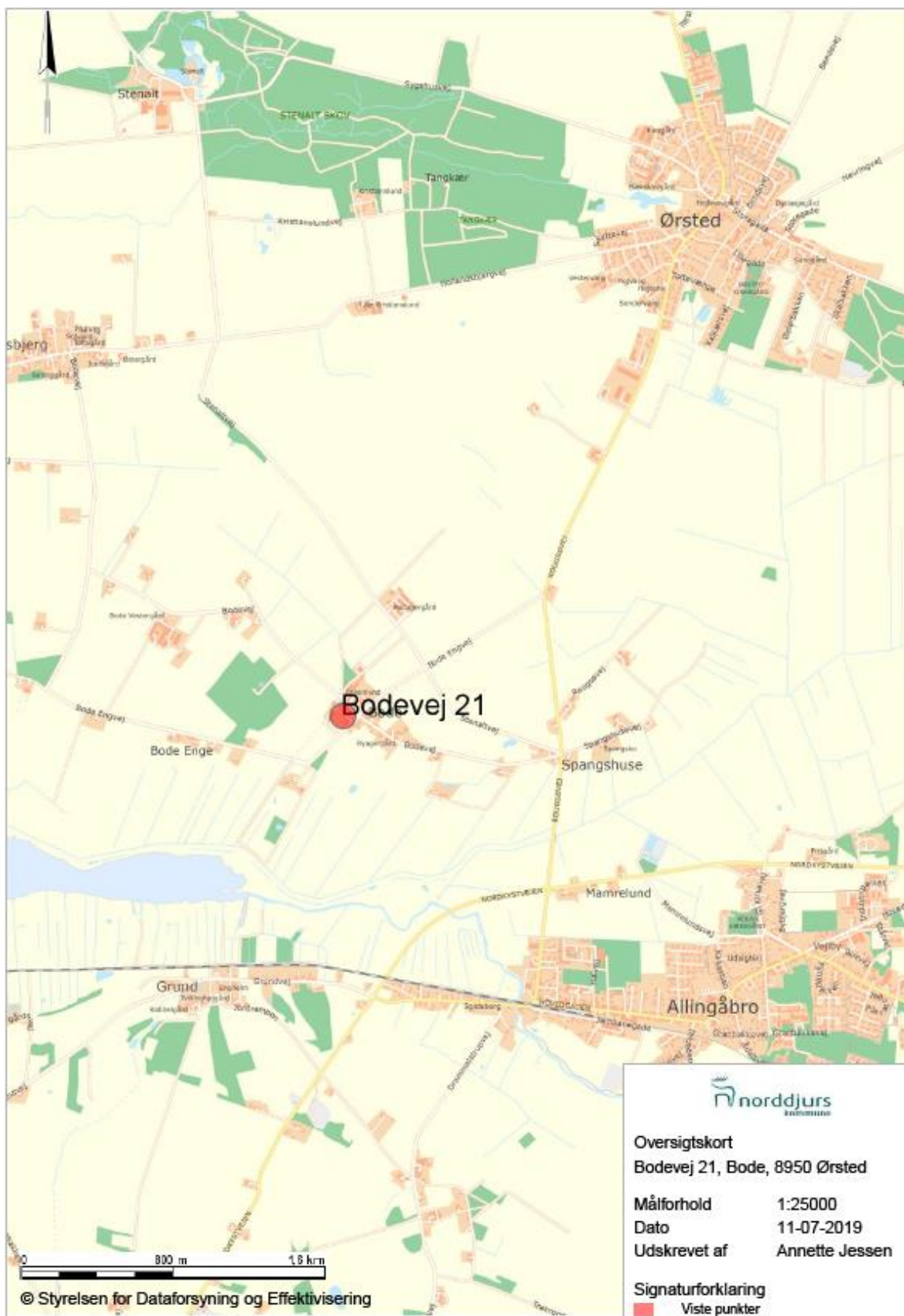

Bilag 2: Situationsplan

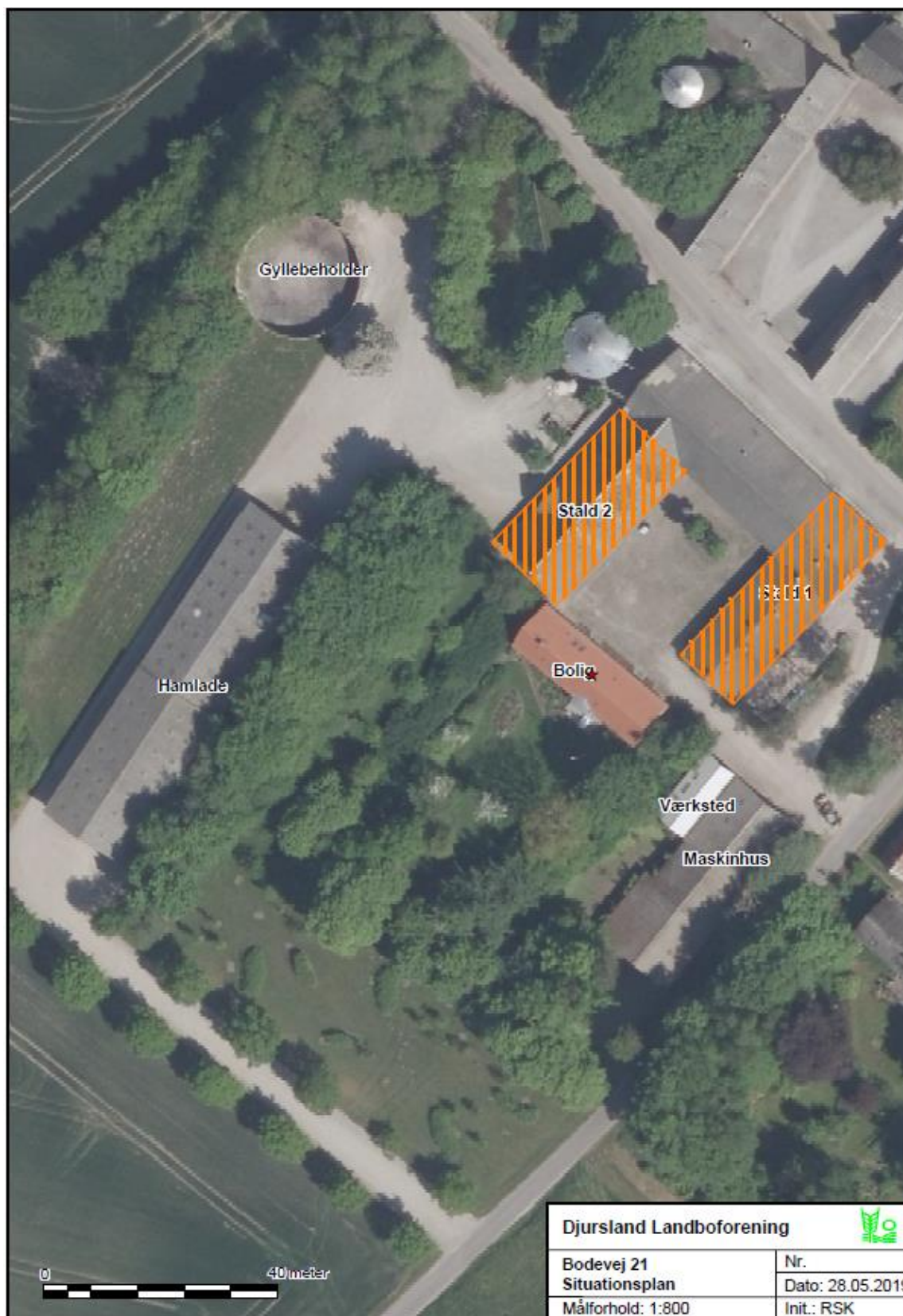

Bilag 3: Staldskitser

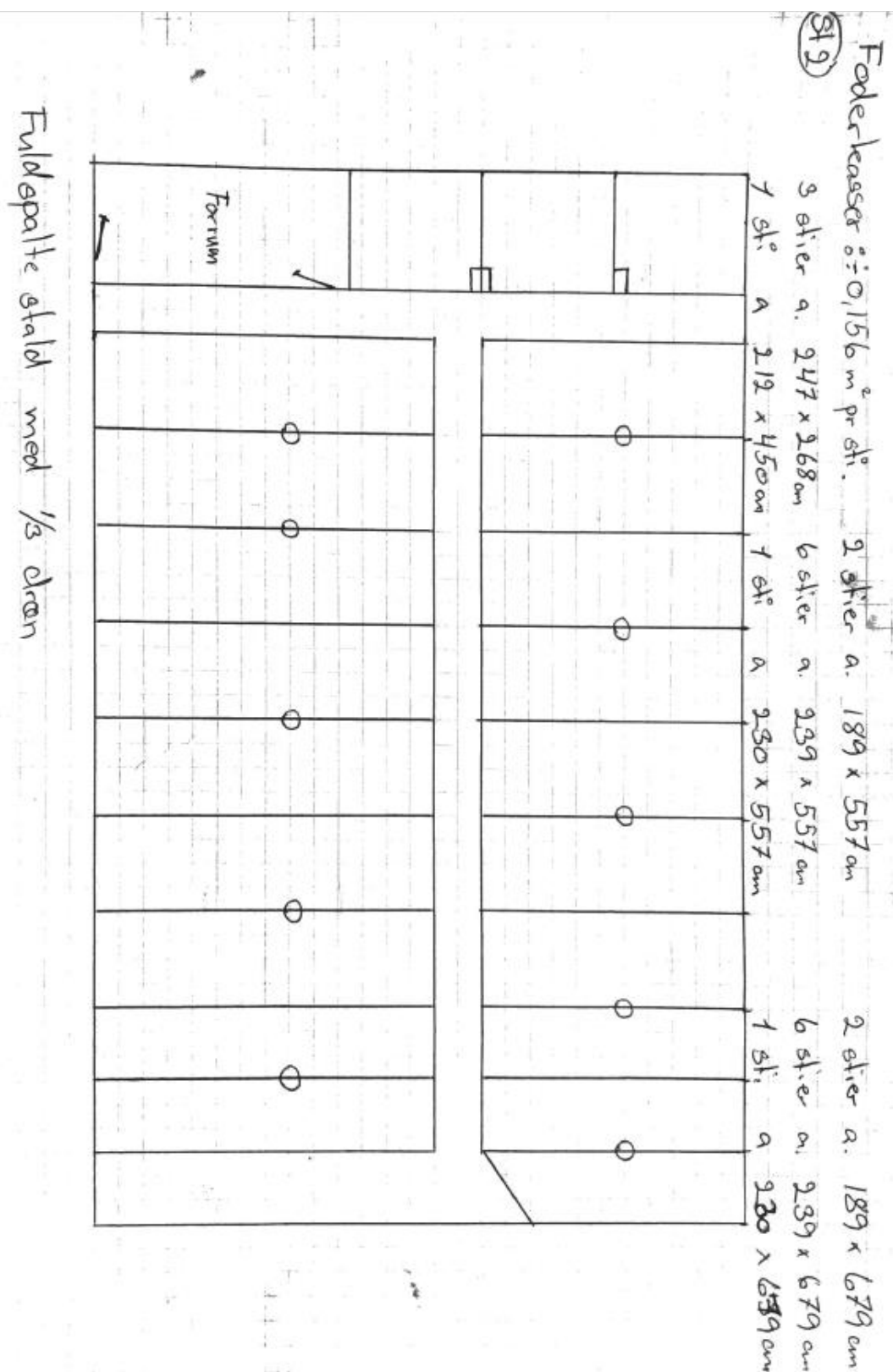

Ud over de angivne stier findes der et produktionsareal på $1,2 \times 5,57 \text{ m}^2$ i stalden (stald 2).

341

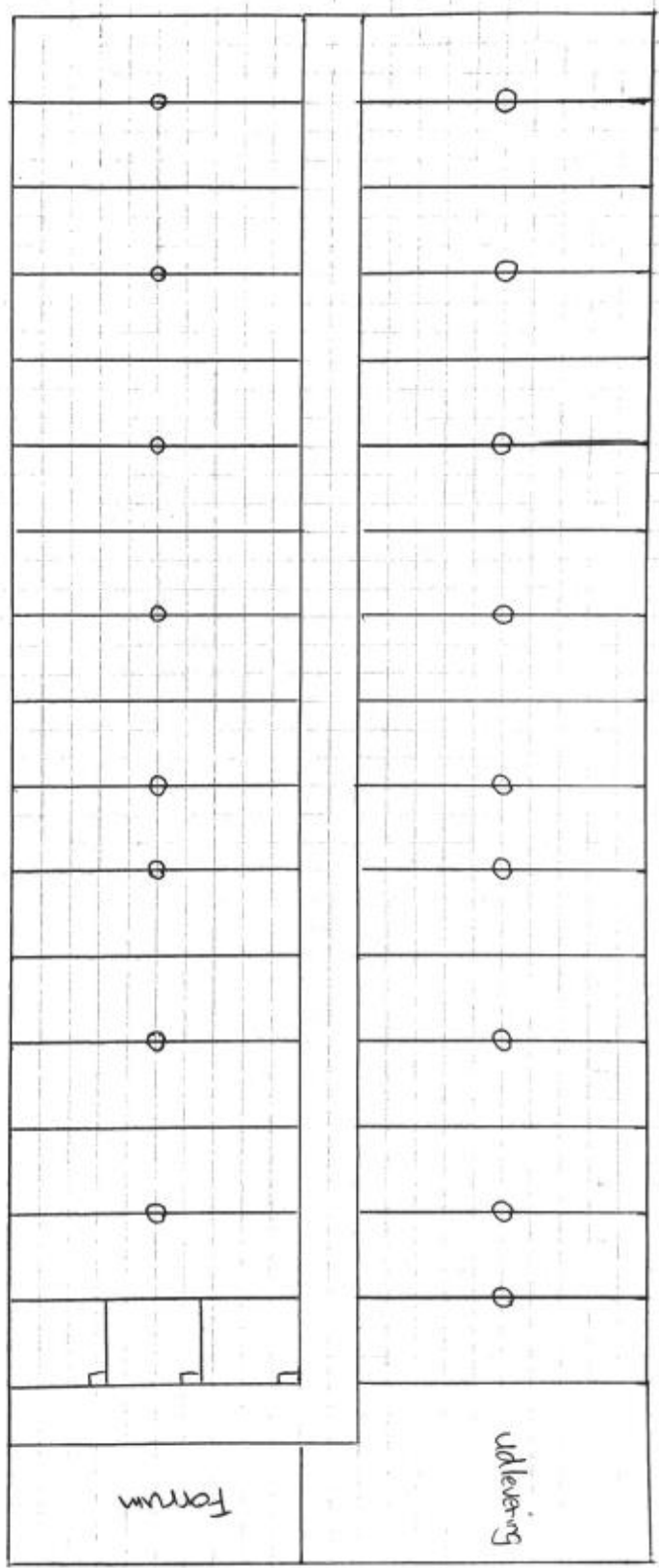

Foderkasser :: 0,156m² pr. st.

Fuldspalte stald med 1/3 dren

- 27 stier a. 209 x 498 cm
- 4 stier a. 199 x 498 cm
- 3 stier a. 165 x 204 cm

Bilag 4: Kort med beregning af ammoniakdeposition til naturområder

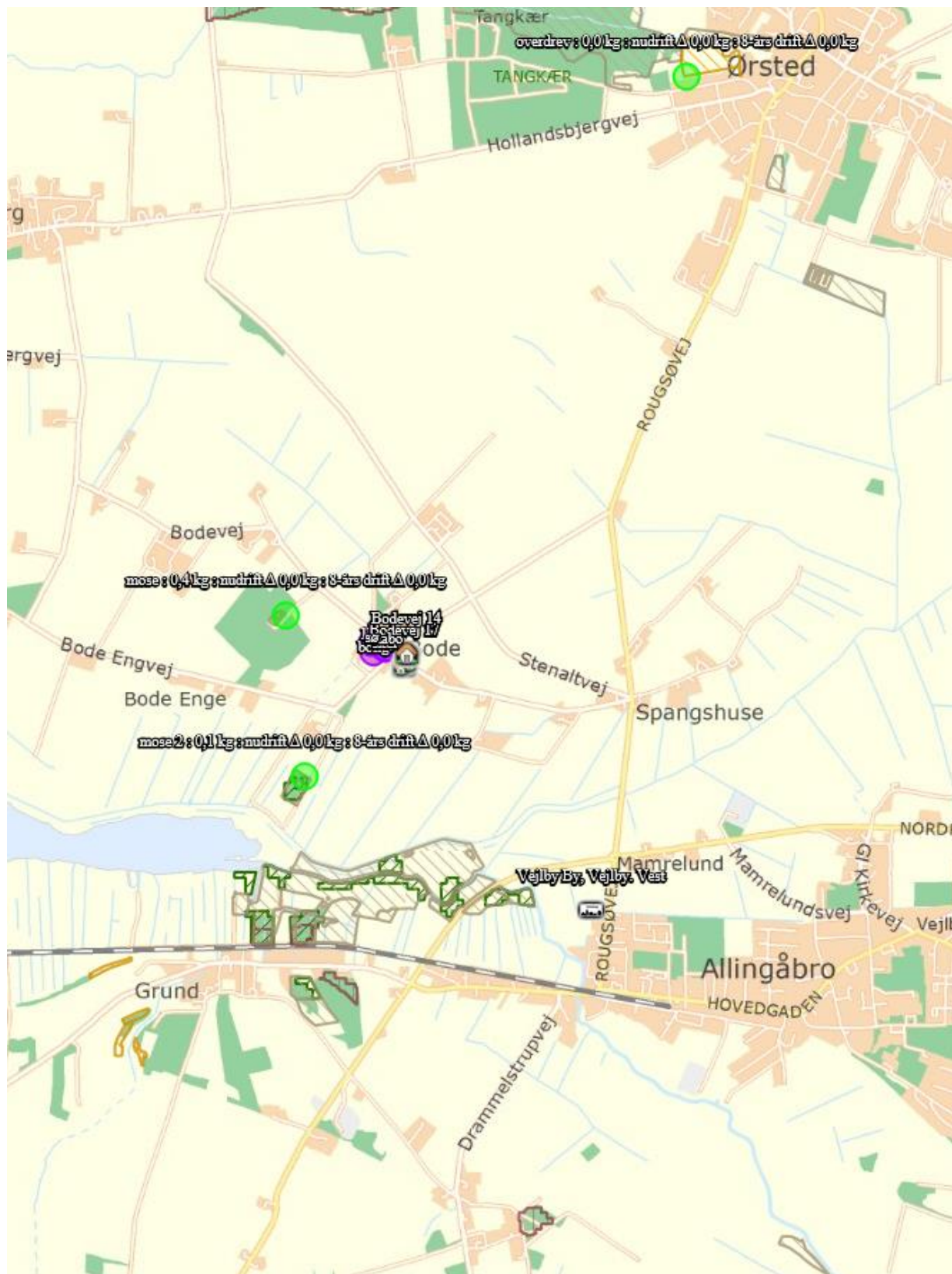

Bilag 5: Klagevejledning

Afgørelsen kan i henhold til lov om miljøgodkendelse af husdyrbrug påklages skriftligt til Miljø- og Fødevareklagenævnet af adressaten, Miljøministeren og enhver, der har en individuel, væsentlig interesse i sagens udfald.

Hvis du ønsker at klage over denne afgørelse, skal du klage til Miljø- og Fødevareklagenævnet. Klageportalen ligger på www.borger.dk og www.virk.dk. Du logger på www.borger.dk eller www.virk.dk, ligesom du plejer, typisk med NEM-ID. Klagen sendes gennem Klageportalen til den myndighed, der har truffet afgørelsen. En klage er indgivet, når den er tilgængelig for myndigheden i Klageportalen. Miljø- og Fødevareklagenævnet skal som udgangspunkt afvise en klage, der kommer uden om Klageportalen, hvis der ikke er særlige grunde til det. Hvis du ønsker at blive fritaget for at bruge Klageportalen, skal du sende en begrundet anmodning til den myndighed, der har truffet afgørelse i sagen. Myndigheden videresender herefter anmodningen til Miljø- og Fødevareklagenævnet, som træffer afgørelse om, hvorvidt din anmodning kan imødekommes.

Når du klager, skal du betale et gebyr. Privatpersoner skal betale et gebyr på 900 kr. Virksomheder og organisationer skal betale et gebyr på 1.800 kr. (2016-niveau).

Klagefristen udløber 4 uger efter, at afgørelsen er meddelt, det vil sige at klagen skal være registreret og gebyret skal være betalt senest den dato, der er anført i afgørelsen som sidste dag.

Klagegebyr opkræves af Nævnenes Hus. Betaling af klagegebyr sker ved elektronisk overførsel eller ved giroindbetaling. Gebyr skal indbetales inden for en fastsat frist. Hvis gebyret ikke indbetales inden udløbet af fristen, afvises klagen.

Gebyret tilbagebetales, hvis

- klagesagen fører til, at den påklagede afgørelse ændres eller ophæves,
- klageren får helt eller delvis medhold i klagen, eller
- klagen afvises som følge af overskredet klagefrist, manglende klageberettigelse eller fordi klagen ikke er omfattet af Miljø- og Fødevareklagenævnets kompetence.

Det bemærkes, at hvis den eneste ændring af den påklagede afgørelse er forlængelse af frist for efterkommelse af afgørelse som følge af den tid, der er medgået til at behandle sagen i klagenævnet, tilbagebetales gebyret dog ikke.

Miljø- og Fødevareklagenævnet kan også beslutte at tilbagebetale klagegebyret, hvis

- 1) der er indledt forhandlinger med afgørelsens adressat og/eller førsteinstansen om projektilpasninger, og disse forhandlinger fører til, at klager trækker sin klage tilbage, eller
- 2) klager i øvrigt trækker sin klage tilbage, før Miljø- og Fødevareklagenævnet har truffet afgørelse i sagen.

Gebyret tilbagebetales dog ikke, hvis nævnet vurderer, at der er forhold, der taler imod at tilbagebetale gebyret, f.eks. hvis klagen trækkes tilbage meget sent, herunder efter at klager har haft et afgørelsesudkast i partshøring.

Søgsmål

Søgsmål til prøvelse af afgørelsen efter loven eller de regler, der fastsættes i medfør af loven, skal være anlagt inden 6 måneder efter, at er meddelt. Er afgørelsen offentlig bekendtgjort, regnes søgsmålsfristen fra bekendtgørelsen.