Aabenraa Kommune

Miljø
Skelbækvej 2
6200 Aabenraa
Tlf.: 7376 7676

Dato: 12-11-2026
Sagsnr.: 26/17835
Dok.løbenr.: 286638/26

Kontakt: Laura Klaver
Direkte tlf.: 21 63 16 24
E-mail: lklav@aabenraa.dk

Afgørelse om etablering af en ensilageplads på Undelevvej 16, 6340 Kruså

Aabenraa Kommune træffer afgørelse om, at en ensilageplads på 2.880 m^2 på Undelevvej 16, 6340 Kruså, matr. nr. 2, Undelev, Holbøl kan etableres under forudsætning af, at etableringen sker som anmeldt.

Aabenraa Kommune træffer endvidere afgørelse om, at kravet om afskærmende beplantning kan fraviges.

Begrundelse

Miljørådgiver Ulla Refshammer Pallesen, Spiras anmeldte den 3. juli 2026 etableringen af en ensilageplads på 2.880 m^2 på husdyrbruget Undelevvej 16, 6340 Kruså, matr. nr. 2, Undelev, Holbøl. Anmeldelsen er indsendt på vegne af ejer Nicolai Damgaard Nissen.

Den nye ensilageplads består af to nye plansiloer på hver 72 m x 20 m, som etableres øst for det eksisterende staldanlæg og to gyllebeholdere. Foran de nye plansiloer (mod vest) etableres der et befæstet køreareal/randzone på 40 m x 15 m, med afløb til en ny opsamlingsbeholder. Plansiloerne indrettes med sidemure mod nord og syd, og endemur mod øst med en højde på maks. 3 m. Placeringen af den nye ensilageplads og køreareal fremgår af Figur 1.

Plansiloerne får fald mod vest, hvor der kommer afløbssystem og minimum 2 m bred randzone. Overfladevandet vil blive pumpet fra opsamlingsbeholderen og videre til gyllebeholderen fra 1985 (teknisk anlæg nr. 7 i BBR). Afløbsplanen fremgår af Figur 2. Den eksisterende opsamlingsbeholder planlægges udskiftet til en større beholder på ca. 21 m^3. Det overvejes, om der skal etableres et udsprinklingsanlæg til udsprinkling af overfladevand fra ensilagepladserne.

Udvidelsen af plansiloanlægget er erhvervsmæssig nødvendig for at have tilstrækkelig opbevaringskapacitet til ensilage, og da ordentlige opbevaringsmuligheder af ensilage på fast bund vil give højere foderkvalitet og minimere risikoen for forurening af jorden ved afledning af ensilagesaft.

Ensilagepladsen placeres i tilknytning til det eksisterende staldanlæg og gyllebeholdere og afskærmes af ejendommens eksisterende bygninger og beplantning, hvorved den nye ensilageplads ikke vil være synlig i landskabet, herunder ved kørsel på Undelevvej. Aabenraa Kommune vurderer derfor, at kravet om afskærmende beplantning kan fraviges.



Figur 1. Placering af den nye ensilageplads og kørearealet (grøn markering).

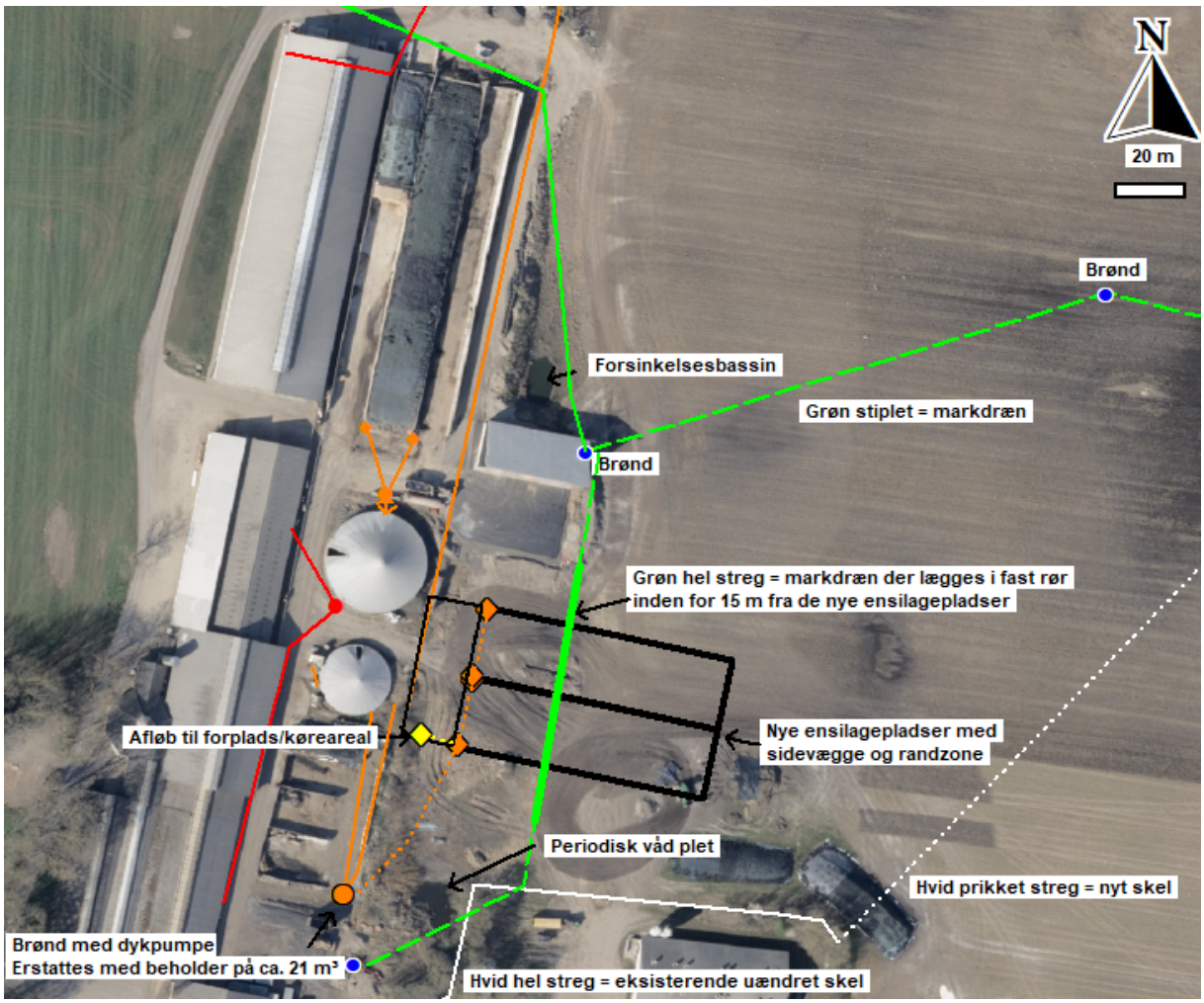

Figur 2. Afløbsplan.

Af Tabel 1 og 2 fremgår det, at den nye ensilageplads overholder alle afstandskrav jf. § 12, stk. 4 i husdyrgodkendelsesbekendtgørelsen[1] samt §§ 6 og 8 i husdyrbrugloven[2]. Forud for anmeldelsen er et tidligere dræn under ensilagepladsen blevet lagt i faste rør inden for 15 m fra den nye ensilageplads, således at afstandskravet på 15 m til dræn overholdes. Endvidere er et matrikelskel blevet ændret og godkendt af Geodatastyrelsen forud for anmeldelsen, således at afstandskravet på 30 m til naboskel overholdes.

Tabel 1. Afstandskrav jf. § 12, stk. 4 i husdyrgodkendelsesbekendtgørelsen.

Nærmeste…	**Afstand**	**Afstandskrav**
Eksisterende eller ifølge kommuneplanen fremtidig byzone eller sommerhusområde	575 m	150 m

[1] Bekendtgørelse nr. 1089 af 16. oktober 2024 om godkendelse og tilladelse mv. af husdyrbrug
[2] Lovbekendtgørelse nr. 1065 af 21. august 2025 om husdyrbrug og anvendelse af gødning m.v.

Område i landzone, der i lokalplan er udlagt til boligformål, blandet bolig- og erhvervsformål eller til offentlige formål med henblik på beboelse, institutioner, rekreative formål og lign.	737 m	150 m
Nabobeboelse uden landbrugspligt, som ikke ejes af ansøger.	193 m	100 m
Åbne vandløb og søer større end 100 m^2	140 m	50 m

Tabel 2. Øvrige afstandskrav jf. §§ 6 og 8 i husdyrbrugloven.

Nærmeste…	**Afstand**	**Afstandskrav**
Nabobeboelse	193 m	50 m
Vandløb, herunder dræn	15 m	15 m
Ikke almen vandforsyning	101 m	25 m
Almen vandforsyning	1,6 km	50 m
Offentlig vej og privat fællesvej	90 m	15 m
Levnedsmiddelvirksomhed	>25 m	25 m
Beboelse på samme ejendom	136 m	15 m
Naboskel	30 m	30 m

Vurdering

Aabenraa Kommune har i sin afgørelse lagt vægt på:

- At ensilagepladsen er erhvervsmæssig nødvendig for ejendommens drift som landbrugsejendom og er beliggende i tilknytning til ejendommens hidtidige bebyggelsesarealer.
- At der ikke er foretaget ændringer i det eksisterende terræn på mere end +/- 1 m.
- At støttemurene ikke overstiger en højde på 3 m over eksisterende terræn.
- At ensilagepladsens placering overholder alle afstandskrav jf. § 12, stk. 4 i husdyrgodkendelsesbekendtgørelsen samt §§ 6 og 8 i husdyrbrugloven.
- At ensilagepladsen afskærmes af omkringliggende driftsbygninger samt eksisterende beplantning, hvorfor kravet om afskærmende beplantning kan fraviges.

På oplyste baggrund er det Aabenraa Kommunes vurdering, at det anmeldte kan foretages uden miljøgodkendelse eller -tilladelse i henhold til husdyrbruglovens §§ 16 a eller 16 b. Desuden er det kommunens vurdering, at det anmeldte kan gennemføres uden at være til gene for naboer, uden at give anledning til miljøforurening og uden at være i strid med områdets landskabelige værdier. Derfor er det kommunens vurdering, at det anmeldte kan accepteres.

Hjemmel

Afgørelsen om etablering af en ensilageplads er truffet med hjemmel i § 12 i husdyrgodkendelsesbekendtgørelsen, jf. samme bekendtgørelses § 21, stk. 4.

Afgørelsen om at fravige kravet om afskærmende beplantning er truffet med hjemmel i husdyrgodkendelsesbekendtgørelsen § 21, stk. 5.

Høring

Aabenraa Kommune har ikke orienteret naboerne, da Aabenraa Kommune jf. § 19 i forvaltningsloven[3] vurderer, at etableringen af en ensilageplads vil være af underordnet betydning for naboerne, idet ensilagepladsen afskærmes af den eksisterende bygningsmasse og beplantning, og da alle anmeldeordningens krav er overholdt.

Udnyttelsesfrist

Afgørelsen bortfalder, hvis den ikke er udnyttet inden 6 år fra meddelelsesdato. Endvidere gælder det, at hvis afgørelsen herefter ikke udnyttes helt eller delvist i 3 på hinanden følgende år, bortfalder den del af afgørelsen, der ikke har været udnyttet de seneste 3 år.

Aktindsigt

Du har ifølge forvaltningslovens § 9 ret til aktindsigt i alle dokumenter, der vedrører sagen med sagsnr.: 26/17835. Eventuel aftale herom skal træffes med Team Miljø.

Klagevejledning

Afgørelsen er meddelt i medfør af husdyrbrugloven og kan i medfør af lovens § 76 påklages til Miljø- og Fødevareklagenævnet.

Hvis du ønsker at klage over denne afgørelse, kan du klage til Miljø- og Fødevareklagenævnet. Du klager via Klageportalen, som du finder et link til på forsiden af www.naevneneshus.dk. Klageportalen ligger på www.borger.dk og www.virk.dk. Du logger på www.borger.dk eller www.virk.dk, ligesom du plejer, typisk med MitID. Klagen sendes gennem Klageportalen til Aabenraa Kommune, der har truffet afgørelsen. En klage er indgivet, når den er tilgængelig for kommunen i Klageportalen. Når du klager, skal du som privatperson betale et gebyr på kr. 900. For virksomheder og organisationers vedkommende er gebyret på 1.800 kr. Du betaler gebyret med betalingskort i Klageportalen.

Miljø- og Fødevareklagenævnet skal som udgangspunkt afvise en klage, der kommer uden om Klageportalen, hvis der ikke er særlige grunde til det. Hvis du ønsker at blive fritaget for at bruge Klageportalen, skal du sende en begrundet anmodning til den myndighed, der har truffet afgørelse i sagen. Myndigheden videresender herefter

[3] Lovbekendtgørelse nr. 433 af 22. april 2014 Forvaltningsloven

anmodningen til Miljø- og Fødevareklagenævnet, som træffer afgørelse om, hvorvidt din anmodning kan imødekommes.

Klagefristen udløber 4 uger efter, at afgørelsen er meddelt. Er afgørelsen offentligt bekendtgjort, regnes klagefristen dog altid fra bekendtgørelsen. Hvis klagefristen udløber på en lørdag eller helligdag, forlænges fristen til den følgende hverdag. 12. november 2026 og offentliggøres på Aabenraa Kommunes hjemmeside den 12. november 2026. En eventuel klage skal være modtaget senest den 10. december 2026, der er dagen for klagefristens udløb. Når Aabenraa Kommune modtager en klage, underretter kommunen straks anmelder om klagen.

Afgørelsen kan påklages af:

- Afgørelsens adressat
- Miljøministeren, når væsentlige nationale eller internationale interesser er berørt
- Enhver, der har en individuel, væsentlig interesse i sagens udfald
- Styrelsen for Patientsikkerhed, Tilsyn og Rådgivning Syd
- Danmarks Naturfredningsforening
- Danmarks Naturfredningsforenings lokalkomité
- Dansk Ornitologisk Forening
- DOF-Sønderjylland
- Det økologiske Råd
- Danmarks Fiskeriforening
- Ferskvandsfiskeriforeningen for Danmark
- Danmarks Sportsfiskerforbund
- Arbejderbevægelsens Erhvervsråd
- Forbrugerrådet

Søgsmål til prøvelse af afgørelsen skal være anlagt inden 6 måneder efter, at afgørelsen er offentligt bekendtgjort.

Har du kommentarer eller spørgsmål til denne afgørelse, er du velkommen til at kontakte mig.

Venlig hilsen

Laura Klaver

Laura Klaver
Agrobiolog