



Kristian Nielsen
Bønnetvej 29
4871 Horbelev

CVR nr. 27017274

FØLGEBREV TIL MILJØTILLADELSE

01-06-2021

Guldborgsund kommune har den 12. januar 2021 modtaget ansøgning om miljøtilladelse af husdyrholdet på ejendommen Bønnetvej 29, 4871 Horbelev.

Der bygges intet nyt i forbindelse med tilladelsen, produktionen fortsætter i de eksisterende bygninger, med eksisterende gulv, eksisterende dyretype og med de eksisterende gyllebeholdere. Ansøgningen skyldes udelukkende et ønske om at blive reguleret efter de nye mere fleksible regler.

Ansøgningen er fremsendt via Miljøstyrelsens elektroniske ansøgningsystem, husdyrgodkendelse.dk og har skema nr. 221898. Det er version nr. 1 fra den 12. januar 2021, som har dannet grundlag for miljøgodkendelsen.

Afgørelse

I henhold til § 16 i lov om miljøgodkendelse m.v. af husdyrbrug har Guldborgsund Kommune besluttet at meddele miljøgodkendelse til det ansøgte. Vilkårene og de grundlæggende vurderinger fremgår af vedlagte miljøtilladelse.

Offentliggørelse

Afgørelsen offentliggøres den 1. juni 2021 på Miljøstyrelsens hjemmeside for Digital MiljøAdministration [DMA.mst.dk](https://dma.mst.dk)

Klagevejledning

Afgørelsen kan påklages til Miljø- og Fødevareklagenævnet.

Hvis der indgives klage over afgørelsen fra anden side, vil du og din eventuelle konsulent blive orienteret herom.

Klagefrist

Klagefristen er 4 uger fra den dag, afgørelsen er meddelt ansøger og offentliggjort på DMA (Digital MiljøAdministration) link: <https://dma.mst.dk/>. Ved offentlig bekendtgørelse regnes fristen altid fra bekendtgørelsen.

En eventuel klage skal være korrekt indgivet via Klageportalen og tilgængelig for Guldborgsund kommune i Klageportalen senest den 29. juni 2020.

Hvem kan klage

Afgørelser kan påklages af ansøger, klageberettigede myndigheder og organisationer samt enhver, der har en væsentlig individuel interesse i sagens udfald jf. husdyrbruglovens §§ 84-87.

GULDBORGSUND KOMMUNE

CENTER FOR TEKNIK & MILJØ
TM MYNDIGHED
PARKVEJ 37
4800 NYKØBING F.
WWW.GULDBORGSUND.DK

SAGSNR. 21/1489
SAGSBEHANDLER:
METTE WOLTERS
DIR +45 54732006
MOB +45 25180696
MEWOL@GULDBORGSUND.DK

CVR NR. 29 18 85 99

TELEFONTIDER
MAN – ONS KL. 9.00 – 15.00
TORS KL. 9.00 – 17.00
FRE KL. 9.00 – 12.00

Hvordan klager man

Klage skal ske ved brug af digital selvbetjening til Miljø- og Fødevareklagenævnet via Klageportalen på ét af følgende links <https://naevneneshus.dk/start-din-klage/miljoe-og-foedevareklagenaevnet>, <https://www.borger.dk/> eller <https://indberet.virk.dk/>. Søg efter "Klageportal" ved brug af de to sidstnævnte links. Endvidere skal efterfølgende kommunikation om klagesagen ske via Klageportalen.

Klagen sendes gennem Klageportalen automatisk til den myndighed, der har truffet afgørelsen.

Miljø- og Fødevareklagenævnet skal som udgangspunkt afviser en klage, der ikke er indgivet via digital selvbetjening på Klageportalen. Nævnet kan dog undlade at afvise en klage, hvis der er særlige forhold, der berettiger fritagelse for brug af digital Klageportal.

Hvis du ønsker, at blive fritaget for at bruge Klageportalen, skal du sende en begrundet anmodning til Guldborgsund Kommune, på mail: teknik@guldborgsund.dk, telefon 5473 1000 eller ved at sende et brev til Guldborgsund Kommune, Center for teknik og Miljø, Parkvej 37, 4800 Nykøbing F. Kommunen videresender herefter anmodningen til Miljø- og Fødevareklagenævnet, som træffer afgørelse om, hvorvidt din anmodning kan imødekommes. Husk at søge i meget god tid, så ansøgningen kan nå at blive behandlet inden klagefristen udløber.

Klagegebyr

Når du klager skal du betale et klagegebyr, før at klagen betragtes som korrekt indgivet. Gebyret er på 900 kr. for privatpersoner og 1.800 kr. for virksomheder, organisationer og offentlige myndigheder. Du betaler gebyret med betalingskort i Klageportalen i forbindelse med oprettelse af klagen. Du kan finde yderligere vejledning om gebyrordningen på Klageportalen på følgende link: <https://naevneneshus.dk/start-din-klage/miljoe-og-foedevareklagenaevnet>.

Virkning af, at der klages

Klage over afgørelsen har ikke opsættende virkning, med mindre klagemyndigheden (Miljø- og Fødevareklagenævnet) bestemmer andet. Dette betyder, at afgørelsen kan udnyttes, og ikke behøver at afvente en afgørelse i klagenævnet. Udnyttelse af påklaget afgørelse er for ejers egen regning og risiko.

Eventuel domstolsprøvelse

Fristen for et eventuelt søgsmål ved domstolene er 6 måneder efter at afgørelsen er meddelt. Er afgørelsen offentligt bekendtgjort, regnes fristen fra bekendtgørelsen.

Med venlig hilsen

Mette Wolthers
Teknikumingeniør

Guldborgsund Kommune er underlagt Persondataforordningen. Vi skal derfor give dig en række oplysninger om vores behandling af personoplysninger og dine rettigheder som registreret. Du kan læse mere herom på www.guldborgsund.dk/oplysningspligten. I fysiske breve er indholdet vedlagt.



GULDBORGSUND

§16 B MILJØTILLADELSE

§ 16 B MILJØTILLADELSE TIL SVINEBESÆTNING PÅ BØNNETVEJ 29, 4871 HORBELEV



GULDBORGSUND KOMMUNE
JUNI 2021
20/37559



INDHOLDSFORTEGNELSE

1	RESUME, SAMLET VURDERING OG AFGØRELSE	3
1.1	BAGGRUND	3
1.2	DATABLAD	4
1.3	RESUME	5
1.4	AFGØRELSE	6
2	VILKÅR FOR MILJØtilladelse	8
2.1	GENERELLE FORHOLD	8
2.2	LOKALISERING OG PLANMÆSSIGE FORHOLD	8
2.3	DYREHOLD, STALDANLÆG OG DRIFT	8
2.4	NABOPÅVIRKNINGER	9
2.5	NATUR	10
2.6	GØDNINGSPRODUKTION OG - HÅNDBETINGELSE	10
2.7	BEDST TILGÆNDELIGE TEKNIK (BAT) OG BEGRÆSENDE FORANSTALTNINGER	11
2.8	ALTERNATIVE LØSNINGER og 0-ALTERNATIV	11
2.9	EGENKONTROL, DOKUMENTATION OG SYSTEMATISK OVERVÅGNING	11
2.10	GENERELLE BEMÆRKNINGER	11
3	BEGRUNDELSE OG VURDERING	13
3.1	GENERELLE FORHOLD	13
3.2	LOKALISERING OG PLANMÆSSIGE FORHOLD	13
3.3	DYREHOLD, STALDANLÆG OG DRIFT	15
3.4	NABOPÅVIRKNING	19
3.5	NATUR	24
3.6	GØDNINGSPRODUKTION OG -HÅNDBETINGELSE	27
3.7	BEDSTE TILGÆNDELIGE TEKNIK (BAT) OG BEGRÆSENDE FORANSTALTNINGER	27
3.8	EGENKONTROL, DOKUMENTATION OG SYSTEMATISK OVERVÅGNING	28
3.9	ALTERNATIVE LØSNINGER OG 0-ALTERNATIV	29
3.10	HUSDYRBRUGETS OPHØR	29
4	OFFENTLIGHED OG HØRING	29
5	SAMLET VURDERING OG KONKLUSION	30
6	BILAG	30

1 RESUME, SAMLET VURDERING OG AFGØRELSE

1.1 BAGGRUND

Guldborgsund Kommune har den 12. januar 2021 modtaget ansøgning fra Kristian Nielsen, Bønnetvej 29, 4871 Horbelev om § 16 b miljøtilladelse til svineproduktion på Bønnetvej 29, 4871 Horbelev, med CVR-nr. 27017274. Ansøgningen er indkommet via det elektroniske ansøgningssystem husdyrgodkendelse.dk, og har skema nr. 221898. Det er version 1 af ansøgningsskemaet, modtaget den 12. januar 2021, der ligger til grund for miljøtilladelsen.

Ansøger ønsker at overgå fra regulering efter antal dyr til regulering efter produktionsareal med den fleksibilitet dette medfører. Der bygges intet nyt i forbindelse med tilladelsen, produktionen fortsætter i de eksisterende bygninger, med eksisterende gulv, eksisterende dyretype og med de eksisterende gyllebeholdere.

Lovgivning

Miljøtilladelsen gives til et bestemt antal m² produktionsareal, et specifikt staldsystem og dyretype/dyretyper, samt m² gødningsoverfalde og ikke til et antal dyreenheder eller antal dyr.

Med rammerne for godkendelse/tilladelse opnås fleksibilitet i produktionen, idet der kan vælges at søge om flexgruppe af dyretyper f.eks. alle svin. Der kan her frit vælge mellem søer, smågrise og slagtesvin på det godkendte produktionsareal. Dyrevelfærdskravene sætter begrænsning for hvor mange dyr der må være på produktionsarealet.

I ansøgningen er der angivet, hvor mange m² produktionsareal der er, samt hvilke stald og dyretype der skal være i den enkelte stald. Samtidig er der angivet antal m² gødningsoverflade samt lagertype for gødningsopbevaringen.

Tidligere tilladelser

Bedriften har ikke tidligere været omfattet af en miljøtilladelse eller –godkendelse efter husdyrbrugloven fra 2007.

Den tilladte nudrift på bedriften er på 5.100 slagtesvin i vægt intervallet 30-102 kg. Nudrift og 8 årsdriften er ens. Der har tidligere været opfodning af slagtekalve foruden slagtesvinene, men denne aktivitet er stoppet og ønskes ikke genoptaget.

Samdrift med andre husdyrbrug

Ejer driver ikke andre husdyrbrug.

1.2 DATABLAD

Titel:	§ 16 b miljøtilladelse til svinebesætning på Bønnetvej 29, 4871 Horbelev.
Tilladelsen omfatter:	1.049 m ² produktionsareal til flexgruppe slagtesvin og smågrise, 25 – 49 % fast gulv, 81 m ² produktionsareal til flexgruppe slagtesvin og smågrise, fulldrænet gulv og med hyppig gylleudslusning, 854 m ² gylleoverflade fordelt på 2 beholdere.
Dato ikrafttrædelse:	1. juni 2021
Bedriftens navn og adresse:	Bønnetvej 29, 4871 Horbelev.
CVR-nr.:	27017274
CHR-nr.:	16021
Ejendomsnummer:	376-0021988
Matr.nr. og ejerlav:	3 a Bønnet By, Horbelev m.fl.
Bedriftens ejer og ansøger:	Kristian Nielsen, Bønnetvej 29, 4871 Horbelev
Konsulent:	Max Jakobsen Miljørådgivning, Lindøalleen 101, 5330 Munkebo, E-mail: mjb@maxjakobsen.eu, tlf. 3134 0717.
Tilsynsmyndighed:	Guldborgsund Kommune, Center for Teknik & Miljø, Parkvej 37, 4800 Nykøbing F. E-mail: teknik@guldborgsund.dk, tlf. 5473 1000.
Forhøring af ejer/konsulent:	d. 22. april til 6. maj 2021
Nabo/partshøring i perioden:	d. 12. maj til 27. maj 2021
Tilladelsesdato:	d. 1. juni 2021
Afgørelse annonceret:	d. 1. juni 2021
Klagefrist udløber:	d. 29. juni 2021
Søgsmålsfristen udløber:	d. 1. december 2021
Retsbeskyttelse udløber:	d. 1. juni 2029

1.3 RESUME

Miljøtilladelsen indeholder en miljøteknisk beskrivelse af produktionen samt kommunens vurderinger og bemærkninger til miljømæssige påvirkninger af naturen, miljøet, landskabet og omkringboende.

Ansøgt projekt

Der er søgt om at få tilladelse til en produktion af slagtesvin og smågrise i eksisterende staldanlæg, med et samlet produktionsareal på 1.130 m². Desuden er der to eksisterende gyllebeholdere med et samlet overfladeareal på 854 m². Gyllebeholderne er med naturligt flydelag.

Der bygges ikke nyt i forbindelse med det ansøgte og hverken bygningsmassen eller produktionsarealet øges i forhold til nudrift eller 8 års driften. Der søges om den fleksibilitet til frit at veksle mellem slagtesvin og smågrise.

Påvirkning af miljø, natur og landskab

I henhold til de gennemførte beregninger i husdyrgodkendelse.dk, kan det ansøgte gennemføres uden, at beskyttelsesniveauerne udstukket i lovgivningen overskrides. Ved overholdelse af de vilkår, som miljøtilladelsen er betinget af, er det endvidere Guldborgsund Kommunes vurdering, at de beskyttede naturområder, med tilhørende plante- og dyrearter incl. bilag IV-arter omkring bedriften, ikke vil blive væsentligt påvirket som følge af den ansøgte produktion. Samme vurdering er foretaget med hensyn til mulig påvirkning af øvrige følsomme naturområder eller Natura 2000 områder.

De seneste Natura 2000-planer er gældende for 2016-2021.

Det fremgår af planerne, at kommunerne ikke skal skærpe kravene i husdyrgodkendelser ud over de fastlagte beskyttelsesniveauer vedr. næringsstoffer for at opfylde kravene i Vand- og Natura 2000-planerne. Der skal som hidtil gennemføres en konkret vurdering af de enkelte ansøgninger i forhold til, om de vil kunne påvirke et vandområde eller Natura 2000-område væsentligt.

Da der ikke skal etableres nye bygninger, er det vurderet, at det ansøgte ikke ødelægger/sløre områdets landskabsformer eller er i strid med kulturelle interesser i området.

Eventuelle nabogener

Efter Guldborgsund Kommunes vurdering vil det ansøgte ikke give anledning til væsentlige påvirkninger af omkringboende naboer. I denne vurdering indgår faktorer som eksempelvis lugt, transport, støj, fluer og det samlede visuelle indtryk af bedriften, samt det faktum, at der ingen ændringer sker i produktionsareal, gulvtype eller opbevaringsanlæg for husdyrgødning. Omkring lugt henvises til afsnit 3.4.2 hvor det beskrives hvorfor lugt ikke vurderes til at være en væsentlig gene.

BAT (Bedste tilgængelige teknik)

Husdyrgodkendelsesbekendtgørelsen¹ omfatter implementering af dele af IE-direktivet "Direktivet om industrielle emissioner m.v." fra EU².

Da bedriften har en ammoniakemission på over 750 kg NH₃-N (ammoniak) pr. år, men mindre end 3.500 kg NH₃-N, skal der foretages en vurdering af om bedriften kan overholde BAT-niveauet for ammoniakemission. Der skal eventuelt fastsættes vilkår, som sikrer reduktion af ammoniakemissionen. Derudover skal der ikke ses på BAT.

Miljøkonsekvensvurdering

Denne tilladelse er givet efter 16 b, og der er derfor ikke krav om miljøkonsekvensvurdering.

Konklusion

Guldborgsund Kommunen vurderer, at bedriften har truffet de nødvendige foranstaltninger til forebyggelse og begrænsning af forurening fra bedriftens anlæg.

Samlet er det Guldborgsund Kommunes vurdering, at der kan meddeles miljøtilladelse til den ansøgte produktion, uden at det medfører væsentlige virkninger på miljøet eller omkringboende. Dette er naturligvis vurderet på baggrund af, at de givne forudsætninger for og vilkår i tilladelsen overholdes.

1.4 AFGØRELSE

Guldborgsund Kommune meddeler hermed § 16 b miljøtilladelse til svineproduktion på bedriften Bønnetvej 29, 4871 Horbelev, hørende til bedriften med CVR-nummer 27017274. Tilladelsen gives ved overholdelse af de stillede vilkår.

Miljøtilladelsen bliver meddelt i henhold til husdyrbruglovens³ § 16 b, stk. 1, da den beregnede ammoniakemission fra bedriften, er på over 750 kg NH₃-N pr. år, men dyreholdet er under IPPC-grænsen/grænsen for IE-brug.

Bedriften er ikke vurderet teknisk, forurenings-/ eller driftsmæssige forbundet med andre husdyrbrug.

Der meddeles miljøtilladelse til en bedrift med et samlet produktionsareal på 1.130 m² med 25 – 49 % fastgulv, 80 m² med fulddrænet gulv og hyppig gylleudslusning, samt 854 m² gylleoverflade med naturligt flydelag.

Guldborgsund kommune meddeler miljøtilladelse til det ansøgte, da det vurderes, at ansøger har truffet de nødvendige foranstaltninger til at forebygge og begrænse forurening ved anvendelse af bedste tilgængelige teknik. Samtidig er det vurderet, at bedriften i øvrigt kan drives på stedet uden at påvirke omgivelserne på en måde, som er uforenelig med hensynet til omgivelserne. Miljøtilladelsen er baseret

¹ Bekendtgørelse om godkendelse og tilladelse m.v. af husdyrbrug, nr. 2256 af 29.12.2020

² Europa-Parlamentets og rådets Direktiv 2010/75/EU, af 24.11.2010, om industrielle emissioner (integreret forebyggelse og bekæmpelse af forurening).

³ Lov om husdyrbrug og anvendelse af gødning m.v., jf. lovbekendtgørelse nr. 520 af 01.05.2019.

SIDE 7/30

på oplysninger i ansøgningen samt efterfølgende beregninger og supplerende oplysninger givet i sagsforløbet. På baggrund af dette er der stillet en række vilkår i miljøtilladelsen. Hvor intet andet er nævnt, træder vilkårene i kraft ved tilladelsens ibrugtagning.

Miljøtilladelsen gælder kun for det ansøgte. Der må ikke ske udvidelser/ændringer i produktionsarealet, herunder staldafsnit og gødningsopbevaringsanlæg eller ændres på dyreholdets sammensætning ud over det tilladte, før ændringen er anmeldt og godkendt af Guldborgsund kommune.

Udnyttelse og kontinuitet

Miljøtilladelsen skal være udnyttet inden 6 år fra tilladelsen er meddelt.

I det der ikke indgår nybyggeri i ansøgningen og der ikke ændres dyretype, men kun er søgt om fortsat produktion af slagtesvin (samt evt. skifte til smågrise), anses miljøtilladelsen for værende udnyttet, når den er meddelt.

Hvis den meddelte miljøtilladelse ikke har været udnyttet helt eller delvist, i tre på hinanden følgende år, betragtes det som kontinuitetsbrud jf. § 59 a i husdyrbrugloven. Der opstår dog først kontinuitetsbrud, hvis produktionen/den driftsmæssige udnyttelse kommer under 50 % af den mulige produktion jf. dyrevelfærdsreglerne på mindre end 25 % af det samlede tilladte produktionsareal.

2 VILKÅR FOR MILJØTILLADELSE

Denne miljøtilladelse meddeles på nedenstående vilkår. Konkrete bestemmelser i lovgivningen og bekendtgørelser, som generelt er gældende for alle husdyrbrug, er ikke stillet som vilkår for tilladelsen.

2.1 GENERELLE FORHOLD

1. Bedriften skal placeres, indrettes og drives som oplyst i ansøgningsmaterialet, den miljøtekniske beskrivelse og vurdering, samt de stillede vilkår.
2. Alle, der arbejder på bedriften, skal være bekendt med vilkårene i miljøtilladelsen.
3. Guldborgsund Kommune skal orienteres om ændringer i ejerforhold eller ændring af driftsansvarlig, samt ved ophør af husdyrproduktionen. Orienteringen skal ske senest 14 dage efter eventuel ændring.

2.2 LOKALISERING OG PLANMÆSSIGE FORHOLD

Ingen vilkår.

2.3 DYREHOLD, STALDANLÆG OG DRIFT

Produktionens omfang og staldindretning

4. Bedriften har maksimalt tilladelse til følgende produktionsarealer med den angivne staldindretning, antal m² og dyretype i de enkelte staldafsnit:

Staldanlæg	Dyretype og staldsystem	Staldareal (m ²)	Produktionsareal (m ²)
Stald 1	Slagtesvin og smågrise, 25 - 49 % fast gulv	1.640	1.049
	Slagtesvin og smågrise, fulddrænet gulv og hyppig gylleudslusning		81
I alt			1.130

Renholdelse

5. Der skal til stadighed tilstræbes en god staldhygiejne, herunder sikres, at stier inklusiv gulvarealer og bokse holdes tørre, samt at stalde, ventilation- og fodringsanlæg holdes rene.
6. Det skal til stadighed tilstræbes, at udendørsarealer samt opbevaringsanlæg til foder er ryddelige og renholdte, således at der ikke er risiko for udvaskning af organisk materiale og næringsstoffer til vandløb, grøfter og dræn m.v.

Spildevand

7. Al vand fra vask af stalde, inventar samt foderrekvisitter og lign. skal føres til gyllebeholder eller anden godkendt opsamlingsbeholder.

Affald

8. Dokumentation for korrekt bortskaffelse af farligt affald skal opbevares i 5 år og forevises eller fremsendes til Guldborgsund Kommune efter anmodning.

Råvarer, hjælpestoffer og kemikalier

9. Smøreolier og lignende olieprodukter skal opbevares på en sådan måde, at der ikke opstår risiko for forurening.
10. Såfremt der på bedriften anvendes flydende handelsgødning skal det opbevares i tanke på tætbelægning med afløb til gyllebeholder eller anden godkendt beholder.

2.4 NABOPÅVIRKNINGER

Lugt

11. I staldafsnittet med fulddrænet gulv skal gyllen i gyllekanalerne udsluses mindst hver 7. dag.
12. Udslusning skal foretages mellem kl. 8 og 16 og må ikke foretages på lørdage eller søn- og helligdage.
13. Der skal føres logbog over, at hyppigheden af udslusningen udføres i overensstemmelse med vilkår 11. Registreringen skal opbevares på husdyrbruget i mindst fem år og forevises tilsynsmyndigheden på forlangende.
14. Såfremt der efter kommunens vurdering opstår lugtgener fra bedriften, der er væsentlig større end, det der kan forventes ifølge grundlaget for miljøvurderingen, kan kommunen kræve, at der foretages undersøgelse af mulige tiltag for at begrænse lugtgenerne. Evt. udgifter til undersøgelsen påhviler ejer.
15. Omrøring af gyllen må først ske umiddelbart før udbringning og skal koncentrerer over så kort tid som muligt, dvs. nogle få uger om året, således at lugtgenerne er så kortvarige som muligt.

Fluer og skadedyr

16. Der skal på bedriften foretages en effektiv fluebekæmpelse. Bekæmpelsen skal som minimum være i overensstemmelse med de nyeste retningslinjer fra Aarhus Universitet, Institut for Agroøkologi.

Transport

17. Transport af dyr, foder og gylle til og fra bedriften skal foregå ved hensynsfuld kørsel og som hovedregel ske på hverdage mellem 7.00 og 18.00. Der vil dog kunne ske enkelte afvigelser.

Støj fra anlæg og maskiner

18. Bedriftens bidrag til det ækvivalente, korrigerede støjniveau målt i dB(A) må i intet punkt i skel til nabobeboelser overstige nedenfor anførte værdier:

DAG		
Mandag – fredag	Kl. 07.00 – 18.00	55 dB(A) (8 timer)
Lørdag	Kl. 07.00 – 14.00	55 dB(A) (7 timer)
Lørdag	Kl. 14.00 – 18.00	45 dB(A) (4 timer)
Søn- og helligdage	Kl. 07.00 – 18.00	45 dB(A) (8 time)
AFTEN		
Alle dage	Kl. 18.00 – 22.00	45 dB(A) (1 time)
NAT		

Alle dage	Kl. 22.00 – 07.00	40 dB(A)* (½ time)
-----------	-------------------	--------------------

*Støjniveauets maksimalværdi – målt ved tidsvægtning fast – må om natten ikke overstige 55 dB(A). Tallene i parentes angiver midlingstiden i den pågældende periode.

19. Hvis Guldborgsund Kommunes finder det nødvendigt, skal bedriften for egen regning dokumentere, at grænseværdierne for støj er overholdt. Hvis grænserne konstateres overholdt, kan der højst pålægges ejer at få foretaget én støjmåling og/eller beregning om året. Dokumentation skal sendes til Guldborgsund Kommune sammen med oplysninger om driftsforholdene under målingen/beregningen.
20. Målingerne/beregningerne skal udføres og rapporteres som anført i "Miljømåling – ekstern støj" af en enhed, som er optaget på Miljøstyrelsens liste over godkendte laboratorier. Bedriftens støj skal dokumenteres ved måling eller efter gældende vejledninger fra Miljøstyrelsen, pt. nr. 6/1984 om Måling af ekstern støj og nr. 5/1993 om Beregning af ekstern støj fra virksomheder. Målingerne/beregningerne skal foretages på/for de mest støjbelastede områder uden for bedriftens areal og under de mest støjbelastede driftsforhold, eller efter anden aftale med Guldborgsund Kommune.

Støv fra anlæg og maskiner

21. Driften må ikke medføre væsentlige støvgener uden for bedriftens eget areal. Væsentlighed vurderes af Guldborgsund kommune.

Lys

22. Ved indretning og drift skal det sikres, at naboerne ikke bliver generet af lys fra vinduer, porte, køretøjer o.l.

2.5 NATUR

Ingen vilkår

2.6 GØDNINGSPRODUKTION OG - HÅNTERING

Flydende husdyrgødning

23. Bedriften har maksimalt tilladelse til et samlet areal på 854 m² overfladeareal på gyllebeholderne.
24. Der skal anvendes vogn med egen påmonteret pumpe og returløb eller alternativt skal der være etableret læsseplads med afløb til pumpeump. Før pumpning fra gyllebeholderne skal pumpeumpen tømmes for eventuelt regnvand. På dage med udpumpning fra gyllebeholderne skal læssepladsen og pumpeump renses og tømmes for eventuelt spild ved arbejdsdagens ophør. Alt vaskevand eller spild skal pumpes til gyllebeholder eller vogn.
25. En eventuel læsseplads ved gyllebeholderne skal overholde kravene jf. Landbrugets Byggeblad for læsseplads for gyllevogne.
26. Ved enhver overpumpning til gyllebeholder og mellem gyllebeholdere og – vogn skal der være opsyn med overpumpningen.

2.7 BEDST TILGÆNGELIGE TEKNIK (BAT) OG BEGRÆSENDE FORANSTALTNINGER

Ingen vilkår.

2.8 ALTERNATIVE LØSNINGER OG 0-ALTERNATIV

Ingen vilkår.

2.9 EGENKONTROL, DOKUMENTATION OG SYSTEMATISK OVERVÅGNING

27. Nedenfor præciseres hvilken type af dokumentation, bedriften skal præstere.

Denne dokumentation skal opbevares i mindst 5 år. Kommunen skal ved tilsyn og kontrol have adgang til al den nævnte dokumentation.

- Til dokumentation for produceret dyretype kan gødningsregnskabet samt produktions/effektivitetskontroller eller lignende anvendes.
- Til dokumentation for vilkår vedrørende affaldshåndtering er overholdt, skal der opbevares dokumentation for korrekt bortskaffelse.
- Logbog over udslusning af gylle hver 7. dag.

2.10 GENERELLE BEMÆRKNINGER

Udover ovenstående vilkår er der en række love, bekendtgørelser, samt kommunale regulativer, som driften og indretningen af bedriften skal være i overensstemmelse med. Listen er ikke fuldstændig, men kun en opremsning af de regler, der erfaringsmæssigt hyppigst bliver overset.

Opmærksomheden henledes specielt på:

- Lov om husdyrbrug og anvendelse af gødning m.v., som fastlægger, at enhver ændring af drift og / eller indretning af husdyrbruget, der kan medføre forøget forurening, skal godkendes inden ændringen gennemføres. Det er Guldborgsund Kommune, der er godkendelsesmyndigheden og som afgør, om en ændring er godkendelsespligtig.
- Jf. Lov om husdyrbrug og anvendelse af gødning mv., § 39 kan kommunen påbyde afhjælpende foranstaltninger, hvis produktionen/driften medfører væsentlig mere forurening end forudset ved meddelelse af denne tilladelse. Kan ulemperne ikke afhjælpes, kan kommunen nedlægge forbud mod drift af virksomheden eller aktiviteten.
- Jf. Lov om husdyrbrug og anvendelse af gødning mv., § 52 skal den driftsansvarlige straks underrette tilsynsmyndigheden i tilfælde af væsentlig forurening eller overhængende fare for væsentlig forurening. Endvidere skal den driftsansvarlige straks afværge den overhængende fare for forurening eller forhindre yderligere udledning af forurenende stoffer mv.
- Bekendtgørelse nr. 1176 af 23.07.2020 om miljøregulering af dyrehold og om opbevaring og anvendelse af gødning.

SIDE 12/30

- Bekendtgørelse nr. 1322 af 14.12.2012 om kontrol af beholdere til opbevaring af flydende husdyrgødning og ensilagesaft, kap. 4 - pligt til beholderkontrol.
- Affaldsbekendtgørelse nr. 2159 af 09.12.2020 som blandt andet pålægger erhvervsvirksomheder at kildesortere deres affald, og sikre at væsentlige dele af deres genanvendelige affald bliver genanvendt samt forbyder private og erhvervsvirksomheder at afbrænde affald.
- Guldborgsund Kommunes forskrift for opbevaring og håndtering af farligt affald og kemikalier.
- Bekendtgørelse nr. 1401 af 26.11.2018 om påfyldning og vask m.v. af sprøjter til udbringning af plantebeskyttelsesmidler.
- Bekendtgørelse nr. 558 af 01.06.2011 om opbevaring mm. af døde produktionsdyr.
- Bekendtgørelse nr. 1257 af 27.11.2019 om indretning, etablering og drift af olietanke, rørsystemer og pipelines.
- Bekendtgørelse nr. 1686 af 18.12.2018 om forebyggelse og bekæmpelse af rotter.

Ovenstående liste er ikke fuldstændig, men kun en opremsning af de regler, der erfaringsmæssigt hyppigst overses.

Guldborgsund Kommune
Center for Teknik & Miljø
1. juni 2021

Mette Wolthers
Teknikumingeniør

Annette Bruun Hansen
Miljøtekniker

3 BEGRUNDELSE OG VURDERING

Den miljøtekniske beskrivelse fremgår af bilag 2.

I de følgende afsnit vil vilkår blive begrundet og det vil blive vurderet om den ansøgte produktion på Bønnetvej 29, 4871 Horbelev vil indebære væsentlig påvirkning af landskabet, omkringboende, miljø og naturen.

3.1 GENERELLE FORHOLD

Tilladelsen omfatter landbrugsmæssige aktiviteter på Bønnetvej 29, 4871 Horbelev. Bedriften drives af Kristian Nielsen, Bønnetvej 29, 4871 Horbelev under CVR-nr. 27017274.

Under generelle forhold er der stillet vilkår om, at bedriften skal indrettes og drives, som oplyst i ansøgningsmaterialet, den miljøtekniske beskrivelse og vurdering, samt de stillede vilkår. Samtidig skal alle, der er ansatte på bedriften være bekendt med vilkårene i tilladelsen. Dette skal sikre, at beregninger og vurderinger, der ligger til grund for denne miljøtilladelse overholdes, samt sikre at vilkårene i tilladelsen overholdes

Desuden er der stillet vilkår om, at Guldborgsund Kommune altid skal orienteres om ændringer i ejerforhold og/eller ændringer af driftsansvarlig, samt om ophør af husdyrproduktionen. Begrundelsen for dette vilkår er, at kommunen hurtig skal kunne komme i kontakt med ejer og/eller driftsansvarlig i tilfælde af problemer på bedriften.

3.2 LOKALISERING OG PLANMÆSSIGE FORHOLD

3.2.1 Afstandskrav og lokalisering

Bedriften er placeret i det åbne land i landzonen. Nærmeste nabobeboelse er Bønnetvej 31, som ligger ca. 147 meter fra nærmeste gyllebeholder og ca. 180 m fra bedriftens vægtede lugtcentrum. Bønnetvej 31 er desuden nærmeste nabobeboelse, som er at betragte som udgangspunkt for en samlet bebyggelse. Nærmeste byzoneområde er Horbelev, som ligger ca. 2,5 km mod vest.

Nedenstående kort viser placeringen af omkringboende i forhold til bedriften.

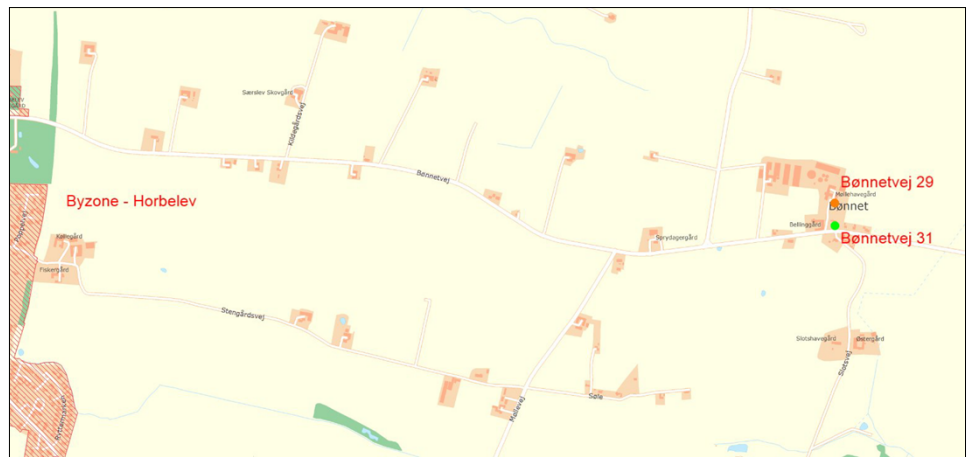

Kort 1. Beliggenhed i forhold til omkringboende.

I og med der ikke opføres nye bygninger, er der ikke set nærmere på afstandskravene i husdyrbrugloven kap. 2.

Udformning af bedriften fremgår af nedenstående kort.



Kort 2: Oversigtskort over husdyrbruget.

Da gældende afstandskrav jf. Kap. 2 i husdyrbrugsloven er overholdt, er der ikke meddelt dispensationer i forhold til de generelle afstandskrav, eller opstillet specifikke vilkår i forbindelse hermed.

Det vurderes, at der ikke vil forekomme væsentlige gener for omkringboende, ved overholdelse af de meddelte vilkår for lugt, støv, lys og støj, som følge af bedriftens placering og lokalisering.

3.2.2 Bygge-, beskyttelseslinjer og fredninger

De eksisterende bygninger ligger inden for kystnærhedszonen og i et bevaringsværdigt landskab.

Der indgår ingen bygningsmæssige ændringer i ansøgningen, hvorfor der ikke sker påvirkning af bygge-, beskyttelseslinjer eller fredninger.

Bedriften er lovligt opført, og der er ikke behov for at dispensere fra gældende lovgivning. Der er således ikke vurderet behov for at stille vilkår i relation til bygge-, beskyttelseslinjer eller fredninger.

3.2.3 Udformning af anlæg og placering i landskab

Bedriften fremtræder som en samlet enhed i landskabet, idet alle eksisterende bygningsanlæg er opført i tilknytning til hinanden. Således udgør bedriftens bebyggelses- og færdselsarealer en hensigtsmæssig enhed. Se kort 2.

I og med der ikke skal opføres nye bygninger vil det ansøgte ikke have nogen væsentlig landskabelig betydning, og der er ikke behov for vilkår om udformning og placering.

3.2.4 **Landskabelige-, kulturhistoriske-, naturmæssige-, geologiske- og rekreative værdier**

I og med der ikke skal opføres nye eller ændres i eksisterende bygninger, er det vurderet, at det ansøgte ikke har nogen væsentlig betydning for den landskabelige-, kulturhistoriske-, naturmæssige-, geologiske- eller rekreative værdi.

Drikkevandsinteresser

Bedriften er beliggende i område med drikkevandsinteresser. De gældende regler for tæthed og styrke af staldgulve, gyllebeholder m.m., samt de gældende regler for udbringning og udnyttelse af husdyrgødning anses for tilstrækkelige til at sikre grundvandet mod forurening.

3.2.5 **Samlet vurdering af lokalisering og planmæssige forhold**

Der bygges ikke nye bygninger, herunder gødningsopbevaringsanlæg i forbindelse med denne tilladelse. Det vurderes derfor, at det ansøgte ikke vil få betydning for overholdelse af de lokaliserings- og planmæssige krav.

3.3 DYREHOLD, STALDANLÆG OG DRIFT

3.3.1 **Produktionsomfang og staldindretning**

Bedriftens produktionsramme reguleres ud fra antal m² produktionsareal og m² overflade på gødningslager, den såkaldte "stipladsmodel". Denne model forudsætter, at lugt-/og ammoniakemissionen vil være relativ konstant uanset produktionsforhold.

Ved vurdering af bedriftens miljøbelastning beregnes emissionerne med udgangspunkt i de valgte typer af dyr, staldsystem, gødningslager samt eventuelt anvendelse af miljøteknologier.

Ansøger har søgt om tilladelse til eksisterende produktionsareal med den fleksibilitet, der gives i lovgivningen med hensyn til antal dyr og vægt. Der er ingen ændring i bygningsmassen og der inddrages ikke nyt produktionsareal. Der søges om flexgruppe slagtesvin og smågrise. Dvs. vægtintervallet bliver helt frit. Alle beregninger af lugt og ammoniak emission beregnes ud fra worst case, altså slagtesvin, som også er den nuværende produktion.

Bedriften drives konventionelt, og den ansøgte produktion i staldene er skitseret i nedenstående tabel. Det er disse dyretyper, staldsystemer og de anførte antal m² produktionsareal, der er forudsætning for ansøgningens lugt- og ammoniakberegning. Der er stillet vilkår om, at bedriften skal indrettes og drives som angivet i nedenstående tabel.

Tabel 1. Staldafsnit

Staldanlæg	Dyretype og staldsystem	Staldareal (m ²)	Produktionsareal (m ²)
Svinestald 1	Slagtesvin og smågrise, 25 – 49 % fastgulv	1.640	1.049

SIDE 16/30

	Slagtesvin og smågrise, fulddrænet gulv + hyppig gylleudslusning		81
I alt			1.130

Produktionsarealets størrelse og dyrevelfærdsreglerne afgør hvor mange dyr, der maksimalt må være i staldene. Dyrevelfærdsreglerne skal til enhver tid være overholdt.

Fleksibilitet og udnyttelse

I henhold til beregningsmetoderne er ammoniakfordampningen og lugtemissionen styret af størrelsen af gødningsoverflader og ikke afhængig af antal kg dyr på stald på et givet tidspunkt. Der er derfor mulighed for fleksibilitet inden for det tilladte produktionsareal. Dog inden for de vilkårsfastsatte grænser. Der er således taget højde for en "worst case" situation i relation til ammoniak- og lugtemission.

Staldanlæggene kan med denne miljøtilladelse udnyttes fuldt ud inden for de fastlagte vilkår og grænser jævnfør dyrevelfærdsreglerne. Enhver ændring ud over det fastsatte i vilkår kræver fornyet tilladelse/godkendelse.

Der opstår først kontinuitetsbrud, hvis produktionen kommer under 50 % af den mulige produktion på mindre end 25 % af det samlede tilladte produktionsareal. Kontinuitetsreglerne gælder for hver dyretype for sig.

3.3.2 Overbrusning og rengøring

Der anvendes overbrusning i svinestalden. Overbrusningen skal benyttes efter forskriften i Lov om indendørs hold af smågrise, avls- og slagtesvin. I stalden bliver overbrusningen brugt til nedkøling af dyrene i varme perioder, og dermed til at styre dyrenes gødeadfærd, hvilket er med til at renholde stierne.

Fordampning af ammoniak og til dels lugt kommer fra våde gødningsoverflader, hvorfor renholdelse af det fast gulv er essentielt. Der er stillet vilkår om, at der til stadighed skal tilstræbes en god staldhygiejne. Herunder skal det sikres, at stier inklusive gulve m.m. holdes tørre og rene, samt at stalde, ventilations- og foderanlæg holdes rene. Dette er begrundet i, at beskidte mekaniske anlæg kan medføre øget energiforbrug og eventuelt øgede lugtgener. God staldhygiejne vil være med til at forebygge eventuelle lugtgener og unødigt høj ammoniakfordampning. Samtidig forebygger renholdelse, at skadedyr tiltrækkes og opformeres.

Der er ligeledes stillet vilkår om, at udendørsarealer, samt opbevaringsanlæg til foder og husdyrgødning skal renholdes, dels for at undgå lugt og dels for at undgå forurening af overfladevand samt tilhold af skadedyr som f.eks. rotter, mus og fluer.

3.3.3 Ventilation

Der er mekanisk ventilation i stalden. Ud over ovenstående krav om renholdelse af ventilationsanlægget er det vigtigt, at der vedligeholdes i henhold til leverandørens forskrifter så der ikke opstår unødigt støj. Når der ikke er brug for fuld ventilation, er det vigtigt at sikres høj afgangshastighed på de ventilationsafkast, der er i brug, således at der sker en tilstrækkelig opblanding af lugten og denne ikke lægger sig som en "dyne" over nærområdet.

3.3.4 **Fodring**

På baggrund af "stipladsmodellens" forudsætninger for beregninger af emissioner af lugt og ammoniak er den ernæringsmæssige styring af ammoniakemissionen allerede indarbejdet i husdyrbrugloven.

3.3.5 **Energi- og vandforbrug**

Energi

Energi anvendes primært til ventilation, belysning, foderbehandling og håndtering af gylle.

Vand

Vand anvendes primært til drikkevand og til rengøring af stalde. Bedriften anvender vand fra Marrebæk-Højet Vandværk.

3.3.6 **Restvand, vaskevand og regnvand**

Restvand fra husdyrholdet omfatter vaskevand fra stalde, drikkevandsspild, samt øvrigt vand fra vask af foderrekvisitter o.l. til husdyrholdet. Restvandet føres til gyllebeholder.

Der er stillet vilkår om, at restvand fra husdyrholdet skal føres til gyllebeholder eller anden godkendt opsamlingsbeholder. Dette er krævet for at undgå at vand fra vask af ovenstående kan flyde til kloaker eller strømme til andre u hensigtsmæssige steder, hvor det kan forårsage forurening eller uønskede påvirkninger af omgivelserne. Med samme begrundelse er der stillet vilkår til renholdelse af udenoms arealer på bedriften.

3.3.7 **Affald**

Da affald er et meget reguleret område, vurderer Guldborgsund Kommune, at det ikke er nødvendigt at sætte særskilte vilkår om de mest almindelige forekomne affaldstyper.

Døde dyr

Håndtering af døde dyr på bedriften er omfattet af reglerne i bekendtgørelse om opbevaring m.m. af døde produktionsdyr. Reglerne sigter primært mod at undgå smitterisiko fra døde dyr gennem krav om placering og indretning af afhentningspladser. Der er ikke vurderet behov for at stille yderligere vilkår i relation til opbevaring og bortskaffelse af døde dyr.

Der gøres opmærksom på, at Fødevarestyrelsen er myndighed på området.

Olie- og kemikalieaffald

Der er stillet vilkår om, at korrekt bortskaffelse af bedriftens farlige affald (incl. veterinært affald) skal kunne dokumenteres f.eks. ved regninger fra godkendte transportører og/eller modtageanlæg. Dokumentationen skal opbevares i 5 år.

Fast affald

Erhvervsaffald skal sorteres, så mest muligt kan genbruges. F.eks. kan rene fraktioner af papir og pap med stor fordel udsorteres og afleveres til genbrug. Endvidere kan flere og flere plastfraktioner afleveres til genbrug. Fremkommer der væsentlige mængder genanvendeligt affald, er der pligt til at sikre, at affaldet genanvendes. Pligten til kildesortering og afsætning af genanvendeligt affald til

genanvendelse fremgår af affaldsbekendtgørelsen, og der skal derfor ikke stilles vilkår herom.

I de generelle bemærkninger efter vilkårene er der blandt andet henvist til affaldsbekendtgørelsen, som pålægger alle erhvervsvirksomheder at kildesortere deres affald og sikre at væsentlige dele genanvendes.

3.3.8 Råvarer og hjælpestoffer

Olie/dieselolie

I henhold til BBR er der 2 olietanke på Bønnetvej 29. En 2.500 l afblændet tank fra 1964 og en 5.900 l nedgravet tank fra 1984. Nedgravede olietanke fra før år 2000 skal udskiftes når de er 40 år.

Der er ikke stillet særlige vilkår i forbindelse med opbevaring af fyrings-/dieselolie, da dette er omfattet af olietanksbekendtgørelsen.

Der gøres opmærksom på, at opbevaring af diesel- og fyringsolie i overjordiske tanke skal ske i typegodkendte beholdere på varigt og stabilt underlag, og at der ikke må være risiko for afløb til jord, kloak, overfladevand eller grundvand. Endvidere er det ejers ansvar at sørge for, at tankene er korrekt registrerede i BBR. Forsikringssselskaber er berettigede til at nægte dækning af skader forårsaget af tanke, der ikke er lovlige f.eks. fordi de ikke er korrekt registreret, eller fordi de er blevet for gamle.

Øvrige olieprodukter

Der er stillet vilkår om, at øvrige olieprodukter skal opbevares forsvarligt, så der ikke er risiko for forurening af jord, grundvand eller overfladevand. Samtidig bør der etableres mulighed for opsamling af eventuelle spild.

Spildolie skal opbevares i lukkede beholdere på fast gulv uden afløb jf. Guldborgsund Kommunes forskrift for opbevaring og håndtering af farligt affald og kemikalier.

Andre nye olieprodukter bør opbevares i lukkede beholdere på fast gulv uden afløb.

Pesticider/sprøjtemidler/kemikalier

Oplag af kemikalier skal i henhold til gældende lovgivning opbevares utilgængeligt for børn, dyr og uvedkommende. Oplaget må ikke medføre risiko for forurening af jord og undergrund, og skal derfor være under tag og på spildbakke eller tæt bund med opkant, uden mulighed for afløb til kloak, jord, afløb, dræn, vandløb, borer eller brønde.

Der er stillet vilkår om, at hvis der anvendes flydende handelsgødning, skal dette opbevares i tanke på tæt belægning og med afløb til gyllebeholder eller anden opsamlingsbeholder. Dette vilkår er stillet for at undgå, at den flydende gødning kan løbe til dræn og/eller vandløb i tilfælde af utætte beholdere.

Der er ikke stillet vilkår om påfyldning af marksprøjte, samt vask af sprøjte, idet disse krav fremgår af vaskepladsbekendtgørelsen. Ved eventuelle skylninger i marken skal det naturligvis sikres, at der ikke er risiko for afløb til overfladevand.

3.3.9 Driftsforstyrrelser og uheld

Det er kun større husdyrproduktioner, omfattet af IE-reglerne, der skal redegøre for hvordan driftsforstyrrelser og uheld håndteres.

Det skal dog påpeges, at jf. gældende regler (§ 52 i husdyrbrugloven) skal den driftsansvarlige straks underrette tilsynsmyndigheden i tilfælde af væsentlig forurening eller overhængende fare for væsentlig forurening. Uden for normal arbejdstid skal miljøvagten kontaktes på tlf. 114. Endvidere skal den driftsansvarlige straks afværge den overhængende fare for forurening eller forhindre yderligere udledning af forurenende stoffer m.v.

3.3.10 Beredskabsplan

Det er kun husdyrbrug omfattet af IE-reglerne, der skal have en decideret beredskabsplan.

Guldborgsund Kommune vil dog opfordre alle husdyrbrug til at udarbejde et oversigtskort, der viser placering af olietanke, kemikalieoplæg, evt. gasflasker/trykbeholdere og afløbsforhold. Endvidere bør telefonnummer til ejer/driftsansvarlig fremgå. Oversigtskortet bør hænge flere steder på bedriften til orientering for Lolland-Falsters Brandvæsen. Kortet skal sikre, at brandvæsenet kan træffe de rigtige beslutninger om evt. nedkøling af trykflasker, afspærring af kloakker, advarsel om giftig røg m.m., selv hvis der ikke er stedkendt personale på bedriften ved uheldet.

3.3.11 Biaktiviteter

Der er ingen godkendelsespligtige biaktiviteter på bedriften.

3.3.12 Samlet vurdering af dyrehold, staldanlæg og drift

Det vurderes at ved overholdelse af vilkår og generel lovgivning vil bedriften kunne drives uden væsentlige gener i relation til dyrehold, staldanlæg og drift for omkringboende og naturen.

3.4 NABOPÅVIRKNING

3.4.1 Ammoniak

Ammoniakemissionen (fordampningen) beregnes ud fra størrelsen (m²) af produktionsareal i stalde og overfladeareal på gyllebeholdere. Den samlede faktiske ammoniakemission fra bedriften er i husdyrgodkendelse.dk beregnet til 2.521 kg NH₃-N pr. år. Ammoniakemissionen er uændret i 8 års-, nu- og ansøgt drift.

Ammoniakemission opnås på baggrund af de angivne dyretyper og staldsystemer. Der er ingen ammoniakbegrænsende teknologier på bedriften.

Der er som tidligere nævnt, stillet vilkår til fastholdelse af forudsætningerne, der ligger til grund for beregningen af ammoniakfordampningen fra stalde og gødningslager (se afsnit 3.3.1 om produktionsomfang og staldindretning).

3.4.2 Lugt

Den primære kilde til lugt fra husdyrhold er staldventilation, og vurderinger af lugt i forhold til omkringboende vurderes udelukkende ud fra staldanlæg til dyrehold. Lugtgener fra opbevaringsanlæg og ved udbringning af husdyrgødning indgår ikke i lugtberegningerne, og håndteres derfor primært ved generelle afstandsregler og

SIDE 20/30

regler i husdyrgødningsbekendtgørelsen. Ved efterlevelse af reglerne i bekendtgørelsen vil der normalt ikke være væsentlige lugtgener fra aktiviteter vedrørende gødningshåndtering og opbevaring.

I husdyrbrugloven beskrives lugtgenekriterierne som den maksimale, miljømæssige acceptable lugtgenebelastning fra en given kilde ved den pågældende områdetype. Der er beregnet geneafstande, som angiver krævede minimumsafstande fra forskellige beboelsestyper/områder til staldene, før lugten vurderes som værende væsentlig. Lugten kan uden for disse afstande være registrerbar, men vurderes ikke som værende til væsentlig gene.

De beregnede geneafstande for den ansøgte produktion på Bønnetvej 29 er angivet nedenfor i forhold til de aktuelle afstande.

Tabel 2. Lugtberegninger

Beboelse/områdetype	Beregnet geneafstand meter	Vægtet gennemsnitsafstand* meter	Genekriterie overholdt
Enkelt bolig Bønnetvej 31	125	180	Ja
Samlet bebyggelse Bønnetvej 31	264	180	Nej
Byzone-/sommerhusområde m.v. Horbelev	395	2.556	Ja

* De aktuelle lugtafstande er målt med udgangspunkt i et beregnet lugtcentrum for det samlede staldanlæg.

Beregningerne foretaget i husdyrgodkendelse.dk viser, at lugtgeneafstandene er overholdt til enkelt bolig og byzone-/sommerhusområde, idet de faktiske afstande til de 2 beboelser/områdetyper er større end de beregnede geneafstande. Lugtgeneafstanden til nærmeste bolig i samlet bebyggelse er derimod ikke overholdt. Husdyrbrugloven giver dog mulighed for at meddele miljøgodkendelse/-tilladelse alligevel så længe der ikke sker nogen forøgelse af lugten og den faktiske afstand er minimum 50 % af lugtgeneafstanden. I den aktuelle sag sker der ingen ændringer på bedriften og dermed ingen forøgelse af lugten. I og med der indføres hyppig gylleudslusning sker der derimod en reduktion af lugten. Lugten reduceres fra 33.904 OU/s i nudrift til 33.207 OU/s i ansøgt drift. Den vægtede gennemsnitsafstand er på 68 % af geneafstanden, altså over 50 % af geneafstanden. Guldborgsund Kommune har på den baggrund vurderet, at der er forsvarligt at meddele miljøtilladelse til den ønskede overgang til regulering efter stipladsmodellen.

Der gøres opmærksom på, at geneafstanden er angivet i forhold til et vurderet lugtcentrum for alle stalde og til kanten af nærmeste beboelser/områdetyper. Til denne beregning har systemet lavet et vægtet lugtbidrag fra de enkelte stalde. Derfor kan den aktuelle afstand til de forskellige områder godt være kortere end den beregnede geneafstand uden, at lugtgenekriterierne er overskredet.

Konsekvensområdet for bedriftens lugtafgivelse er beregnet til 525 m. Konsekvensområdet er defineret som det område, inden for hvilket lugten fra

bedriften kan konstateres – uden at den af den grund vurderes at være til gene for omkringboende.

Kumulation af lugt

I den samlede vurdering af lugtgener fra et husdyrbrug skal påvirkningen fra eventuelle andre husdyrbrug med mere end 750 kg NH₃-N pr. år inddrages. Der skal således tages højde for en kumulativ effekt, hvis andre husdyrbrug medfører lugtgener i samme punkt, som det ansøgte staldanlæg. De beregnede geneafstande skærpes, hvis der ligger andre husdyrbrug indenfor 300 meter fra byzone-/sommerhusområde, samlet bebyggelse/visse lokalplaner eller tættere end 100 meter på en enkeltbolig.

I den aktuelle ansøgning er der således indregnet kumulation til nærmeste bolig i samlet bebyggelse pga. husdyrbruget på Bønnetvej 23.

Hypig gylleudslusning

I en lille del af stalden er der fulddrænet gulv. For at mindske lugten fra stalden har ansøger forpligtiget sig til at udsluse gyllen i stalden minimum en gang om ugen. Når gyllen udsluses så tit, når gyllen ikke at danne de stærkt lugtende svovlbrinteforbindelser, og lugten fra stalden falder dermed markant. I husdyrgodkendelse.dk regnes der med 20 % reduktion af lugten. Der er således stillet vilkår om udslusning minimum hver 7. dag, samt at udslusningen skal foregå på hverdage inden for normal arbejdstid. I forbindelse med udslusningen kan der forekomme ekstra lugt fra gyllebeholderen, hvorfor udslusningen skal ske når færrest mulige naboer kan blive påvirket. Der er stillet vilkår om, at udslusningen skal dokumenteres vha. logbog over tidspunkterne for udslusning.

Generelt i forhold til lugt

Lugtemissionen fra husdyrbruget er meget afhængig af hvordan landbruget drives. Der er stillet en række vilkår, der skal mindske risikoen for lugtgener. De stillede vilkår om god staldhygiejne og renholdelse af husdyrbruget, er således en del af indsatsen for at begrænse lugten fra husdyrbruget.

Lugt fra gyllebeholderne indgår ikke i lugtberegningerne, men disse kan bidrage med betydelige lugtgener ved uhensigtsmæssig drift.

For gyllebeholdere med naturligt flydelag er der lovkrav om logbog over flydelagets tilstand. Flydelaget skal min. 1 gang om måneden kontrolleres og resultatet af kontrollen noteres. Evt. udbedringer af flydelaget samt omrøring og pumpning af gyllen skal ligeledes noteres. Der er sat vilkår om, at omrøringen af gyllen skal koncentreres til så få dage som muligt for at minimere evt. lugtgener i forbindelse med omrøringen.

Der er indsat mulighed for, at der ved væsentlige lugtgener kan kræves undersøgelser af, hvordan disse kan begrænses, hvis kommunen vurderer, at dette er påkrævet.

3.4.3 Fluer og skadedyr

Generel bekæmpelse af skadedyr foregår igennem forebyggelse, det vil sige ved regelmæssigt oprydning og renholdelse. Ved at renholde og rydde op i og omkring stalde, foder- og gødningslagre forebygges forhold, der tiltrækker skadedyr, og hvor disse har gode betingelser for at få mad, skjule og formerer sig.

SIDE 22/30

Der er stillet vilkår om effektiv fluebekæmpelse, som minimum i overensstemmelse med retningslinjer fra Aarhus Universitet, Institut for Agroøkologi. Retningslinjerne giver frit valg mellem biologisk bekæmpelse med rovfluer og snyltehvepse eller kemiske bekæmpelsesmidler. Ud fra et renere teknologisynspunkt er biologisk bekæmpelse at foretrække, men effekten af den biologiske bekæmpelse er meget afhængig af stalddypen. P.t. er der ikke belæg for at sige at biologisk bekæmpelse er BAT. Der er derfor sat kravet til effekten og det er op til den driftsansvarlige at vælge metoden.

Der er ikke stillet vilkår om rottebekæmpelse i og med, at dette er et direkte lovkrav. Rottebekæmpelsen består dels af en egentlig bekæmpelse af rotter, hovedsagligt ved udlægning af gift, og dels ved opretholdes af god orden og hygiejne, således at rotternes leveduligheder reduceres. Rottebekæmpelsen skal ske i overensstemmelse med rottebekendtgørelsen samt vejledning fra Naturstyrelsen.

Bekæmpelse skal gennemføres af autoriseret firma f.eks. via den kommunale ordning. Jf. ovennævnte bekendtgørelse kan rottebekæmpelse udføres af bedriftens ejer efter korrekt uddannelse og opnåelse af autorisation.

Der kan forekomme gener fra skadedyr (fluer, mus, rotter mv.), som skal afhjælpes. Det vurderes, at bedriftens skadedyrsbekæmpelse er tilfredsstillende til at imødegå unødige gener.

3.4.4 **Transport**

Hovedparten af transporterne er sæsonbetinget; udkørsel med husdyrgødning i foråret og efterår, kørsel med korn og halm i høsten. Disse transporter kan kun i begrænset omfang planlægges, idet de skal foregå, når vejret tilsiger det. De øvrige transporter er derimod jævnt fordelt over året og har et omfang, der ikke forventes at give gener.

Transporter kan være en væsentlig kilde til støj og mulige gener for omkringboende. Der er i husdyrbrugloven ikke hjemmel til at fastsætte vilkår for transporter på offentlig vej, eller til at sætte spørgsmål vedr. belastning af det lokale vejnet. Færdsel på offentlig vej reguleres i henhold til færdselsloven og håndhæves af politiet.

For at fastholde transporterne mest muligt inden for normal arbejdstid, er der stillet vilkår om, at transporter med tung trafik så vidt muligt skal planlægges til hverdage mellem kl. 7.00 og 18.00. Det er dog ikke alle transporter bedriften kan bestemme tidspunktet for. I vilkåret er der således åbnet for at der kan ske transporter uden for det ønskede tidsrum.

Der vil ikke ske en stigning i antallet af transporter i forbindelse med den ansøgte overgang til nye regler.

3.4.5 **Støj fra anlæg og maskiner**

Støj fra staldanlægget kan deles i to, dels periodisk støj f.eks. fra pumpning af gylle, blanding/transport af foder, levering/afhentning af dyr, og dels støj af mere vedvarende karakter fra dyrene og ventilationsanlæg. Der kan forventes spidsbelastninger med støj i forbindelse med ind-/ og udlevering af grise.

SIDE 23/30

I modsætning til fluer, støv og lignende er der helt klare retningslinjer for måling af støj, og dermed for fastsættelse af grænseværdier for, hvornår en gene er væsentlig eller uvæsentlig. Grænseværdierne skal ikke overholdes på landbrugsarealer, men i skel til nabobeboelsernes opholdsarealer. Grænseværdierne for forskellige områdetyper fremgår af vejledning fra Miljøstyrelsen nr. 5/1984 Ekstern støj fra virksomheder. Ved naboerne rundt om bedriften er der normal praksis, at der skal fastsættes støjgrænser svarende til områdetype 3: Områder for blandet bolig- og erhvervsbebyggelse, centerområder (bykerne).

Ved vurdering af om bedriften vil kunne overholde støjgrænserne, er der taget hensyn til bedriftens placering og afstande til naboer. Det vurderes, at alle grænser for tilladelig støj og rystelser vil kunne overholdes.

Der er stillet vilkår om maksimalt tilladelig støj og vilkår om, at der kan kræves udført støjmåling og/eller -beregning. Kontrol af støjen vil kun komme på tale, hvis der opstår begrundet mistanke om, at de fastsatte maksimale støjgrænser er overtrådt. Der er desuden stillet vilkår til udførelse af støjmåling/-beregning.

Miljøtilladelsen omfatter kun de støjende aktiviteter, der er direkte knyttet til husdyrproduktionen. Dvs. at markdriften ikke indgår i en evt. støjmåling/-beregning, kørsel på offentlig vej indgår heller ikke. Derimod indgår kørsel med gylle, foder o.l. inde på selve bedriften.

3.4.6 Støv fra anlæg og maskiner

Støv forekommer primært i forbindelse med håndtering af halm og foder samt kørsel med traktor og maskiner.

Ved fornuftig håndtering af halm og foder og hensynsfuld kørsel forventes der ikke at være væsentlige støvpåvirkninger uden for bedriften.

Der vil være støv fra dyrene, normalt dog ikke i et omfang, så det opleves uden for staldene.

Der er stillet vilkår om, at driften ikke må medføre støvgener uden for bedriftens areal. Det er Guldborgsund Kommune, som i givet fald afgør om eventuelle gener er væsentlige eller ej.

3.4.7 Lys

Lys i stalden vil primært være tændt i tidsrummet kl. 6.00 til 20.00. Der er ingen kraftige udendørs lyskilder. Der sidder et orienteringslys over indgangsdørene til stalden og ved udleveringsrampen.

Der er stillet vilkår om, at det ved indretning og drift skal sikres, at naboer ikke generes af lys fra vinduer, porte, køretøjer og lignende.

3.4.8 Samlet vurdering af nabopåvirkninger

Ansøger har redegjort for ammoniak, lugt, skadedyr, transport, støv og lys. Der er i ansøgningen redegjort for de tiltag, der vil blive foretaget for at begrænse nabopåvirkningerne mest muligt, se bilag 2.

Samlet set vurderes det, at bedriften har foretaget de nødvendige foranstaltninger til at forebygge og begrænse gener og forurening fra bedriften.

3.5 NATUR

3.5.1 Ammoniakfølsom natur

Det følgende afsnit beskriver forhold og vurderinger af ammoniakpåvirkning af følsom natur, og for yderligere uddybning kan der henvises til bilag 3 (Naturvurdering til § 16 b miljøtilladelse af landbrug, Bønnetvej 29, 4871 Horbelev).

Kategori 1-natur

Den totale ammoniakdeposition fra den ansøgte produktion er i det elektroniske ansøgningsystem beregnet til 0,0 kg NH₃-N/ha i alle naturområderne med kategori 1-natur.

Da den totale ammoniakdeposition fra det samlede ansøgte anlæg i kategori 1-naturområderne ligger under 0,2 kg NH₃-N/ha/år, er det ikke påkrævet at vurdere nærmere på eventuel kumulation med andre husdyrbrug, da det højeste beskyttelsesniveau er overholdt.

Kommunen vurderer, at den ansøgte drift af anlægget ikke vil påvirke kategori 1-naturen og dermed udpegningsgrundlaget i det pågældende habitatområde på en måde, der hindrer målopfyldelsen for habitatområdet. Endvidere kan det ikke på et konkret eksperimentelt videnskabeligt grundlag dokumenteres, at ammoniakpåvirkningen fra husdyrbruget vil medføre en påviselig biologisk ændring af naturområdet, selvom beskyttelsesniveauet er overholdt.

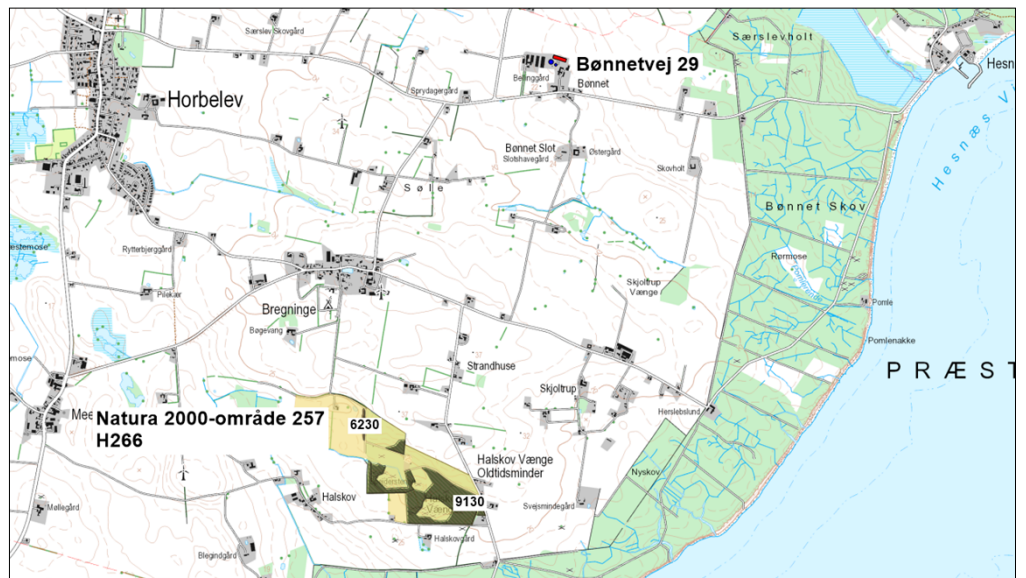

Kort 3. Beliggenheden af husdyrbruget i forhold til nærmeste kategori 1-natur i Natura 2000-område 257.

Kategori 2-natur

Den totale ammoniakdeposition fra den ansøgte produktion på Bønnetvej 29 er i det elektroniske ansøgningsystem beregnet til 0,0 kg NH₃-N/ha i naturområdet, hvilket ikke overstiger bekendtgørelsens beskyttelsesniveau for kategori 2-natur.

På denne baggrund vurderes det, at det samlede husdyrbrug ikke vil medføre en væsentlig påvirkning med ammoniak af det nærmeste kategori 2-natur.

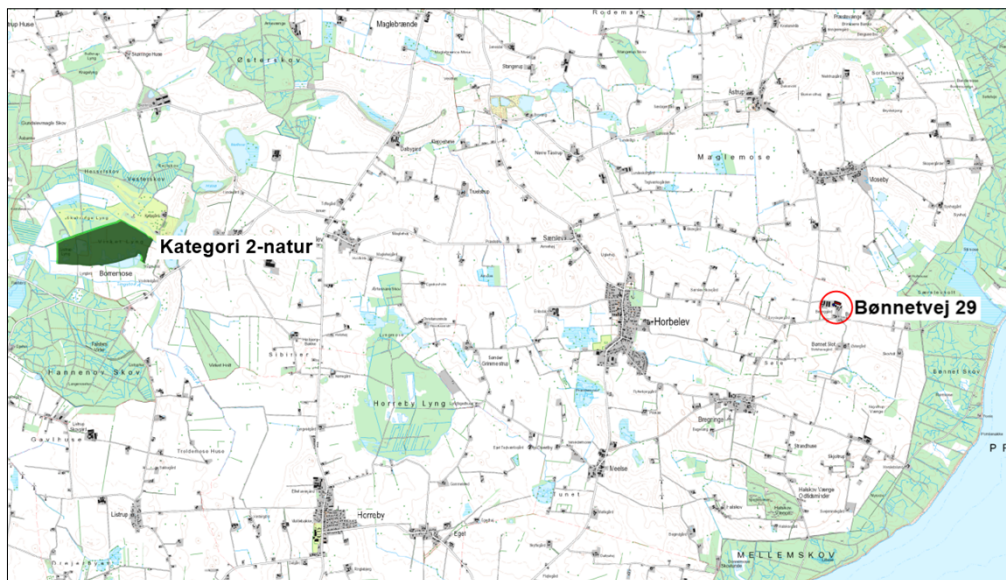

Kort 4. Beliggenheden af husdyrbruget i forhold til nærmeste kategori 2-natur i Virket Lyng.

Kategori 3-natur

Den ansøgte produktion på Bønnetvej 29 må ikke medføre, at tilstanden i kategori 3-naturtyperne påvirkes negativt. Dette kan undersøges ved at sammenholde naturtypernes tålegrænse for kvælstof med den beregnede merdeposition med kvælstof fra det ansøgte dyrehold.

Da merdepositionen med kvælstof i den nærmeste kategori 3-natur er beregnet til mindre end 1,0 kg NH₃-N/ha, vurderes det, at der ikke sker en tilstandsændring i disse naturområder. Det vurderes derfor, at der ikke skal stilles vilkår i forhold til kategori 3-naturområderne.

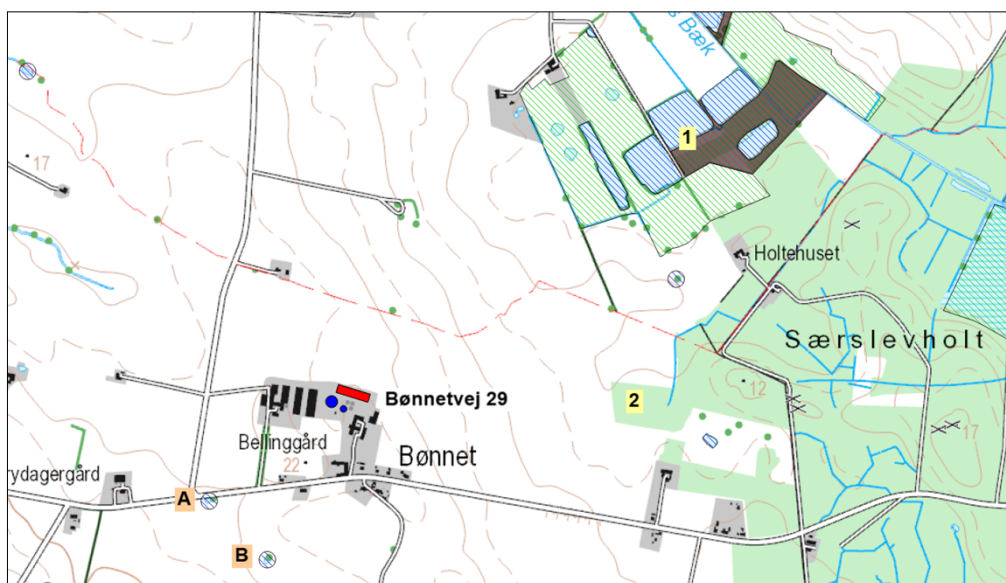

Kort 5. Beliggenheden af husdyrbruget i forhold til nærmeste kategori 3-natur (lokalitet 1-2) og beskyttet natur jf. naturbeskyttelseslovens § 3 (lokalitet A-B).

3.5.1.1 Natura 2000

Nærmeste Natura 2000-område i forhold til stald og lager på Bønnetvej 29 er område nr. 257 Halskov Vænge, som på dette sted består af habitatområde 266 Halskov Vænge. Afstanden fra husdyrbruget er ca. 2,4 km til Natura 2000-området, se kort 1.

Kommunens vurdering

Den totale deposition af ammoniak fra den ansøgte produktion overstiger ikke bekendtgørelsens fastlagte beskyttelsesniveau for nærmeste ammoniakfølsomme habitatnatur i Natura 2000-området. Kommunen vurderer, at projektet på Bønnetvej 29 ikke i sig selv påvirker disse naturtyper og dermed arter og naturtyper på udpegningsgrundlaget for Natura 2000-området.

Samlet vurderes det, at bevaringsstatus for arter og naturtyper på udpegningsgrundlaget for Natura 2000-område 257 ikke vil blive negativt påvirket, og dermed at det ansøgte projekt hverken alene eller sammen med andre planer og projekter i området vil påvirke Natura 2000-området væsentligt.

3.5.1.2 Bilag IV-arter og andre sjældne og/eller beskyttelseskrævende arter

Kommunens vurdering

Da der ikke er potentielle levesteder for bilag IV-padder inden for en radius af 300 m omkring Bønnetvej 29, vurderes det, at udvidelsen på ejendommen ikke vil påvirke yngle-rastesteder herfor.

Ved projektet sker der ikke nedrivning af bygninger, rydning af store træer eller lignende aktiviteter, der kan påvirke yngle- og rastesteder for flagermus. Det vurderes på denne baggrund, at projektet kan gennemføres uden at beskadige eller ødelægge yngle- og rasteområder for arter af flagermus.

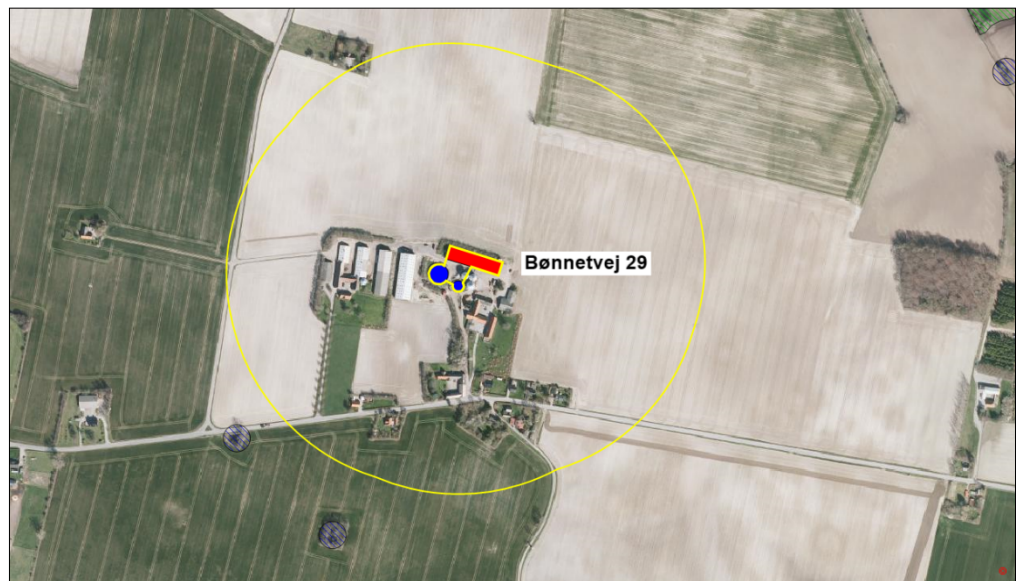

Kort 6. Beliggenheden af beskyttede vandhuller (blå stribet signatur) ved husdyrbruget. Den gule streg angiver afstanden på 300 m fra stalde og gødningslagre.

3.6 GØDNINGSPRODUKTION OG -HÅNDBTERING

3.6.1 **Gødningstyper og mængder**

Gødningsproduktionen på bedriften består af gylle. Gylleproduktionen er estimeret til ca. 4.040 m³ gylle incl. rengøringsvand, drikkevandsspil mm.

3.6.2 **Flydende husdyrgødning, opbevaring**

Der er stillet vilkår om et maksimalt samlet overfladeareal på gyllebeholderne svarende til 854 m².

Opbevaringskapacitet

Ifølge ansøgningsmaterialet er der en samlet opbevaringskapacitet for ejendommen på 3.620 m³, og med en gylleproduktion på ca. 4.040, svarer det til ca. 10 mdr. opbevaringskapacitet.

Håndtering af gylle

For at sikre, at der kan ske en forsvarlig overpumpning af gylle, er der stillet vilkår om, at der skal benyttes gyllevogne med egen påmonteret pumpe med returløb. Alternativt skal der være læsseplads ved afhentningspladsen. Evt. læsseplads skal udføres i henhold til Landbrugets Byggeblad for læsseplads for gyllevogne GR-nr. 103.11-2 fra juli 1987. Afløbet/pumpebrønden skal være dimensioneret således, at også et større spild kan opsamles, hvilke der er stillet vilkår om. For at sikre, at læssepladsens opsamlingskapacitet ikke er opbrugt af regnvand, er der ligeledes vilkår om, at pumpeump tømmes for regnvand før der foretages overpumpning af gylle. Læssepladsen skal renses ved arbejdsdagens ophør de dage, hvor der pumpes gylle. Rensningen skal være så grundig, at regnvand, der falder på pladsen ikke forurenes med gylle, men frit kan løbe ud over kanten og sive ned.

For at minimere risikoen for udslip af gylle i forbindelse med pumpning er der stillet vilkår om, at der ved enhver overpumpning til gyllebeholder, samt mellem gyllebeholder og -vogn skal være opsyn med overpumpningen. Kravet er stillet, for at forhindre, at der sker forurening med gylle ved at gyllebeholder eller vognen overfyldes eller andre uheld.

For at mindske risikoen for lugtgener er der endvidere stillet vilkår om, at omrøring af gylle først må ske umiddelbart før udkørsel, samt at omrøringen skal koncentreres over så kort tid som muligt.

Der foretages ikke behandling af husdyrgødning i form af separationsanlæg, forsuring eller lignende på bedriften.

3.6.3 **Samlet vurdering af gødningsproduktion og -håndtering**

Ansøger har redegjort for gødningstyper og mængder samt opbevaring og håndtering af husdyrgødningen, se bilag 2.

Samlet set vurderes det, at gødningen opbevares og håndteres forsvarligt. Ved overholdelse af meddelte vilkår vurderes det samtidig, at der ikke vil være væsentlige gener i forbindelse med gødningsproduktionen og -opbevaringen.

3.7 BEDSTE TILGÆNGELIGE TEKNIK (BAT) OG BEGRÆSENDE FORANSTALTNINGER

For tilladelser efter § 16 b er det kun ammoniakfordampning fra stald og lager der skal vurderes i forhold til BAT

3.7.1 Ammoniak

Ammoniakemission fra bedriften kan mindskes ved at begrænse dyrenes udskillelse af kvælstof, begrænse tabet af ammoniak fra husdyrgødningen i stald og/eller lager, eller ved at opsamle ammoniak fra luften ved rensning. Dette kan gennemføres ved, at anvende forskellige teknikker/teknologier hver for sig, eller i kombination med hinanden.

Det er op til den enkelte husdyrbruger at beslutte hvilke virkemidler, der tages i brug for at overholde kravet til maksimal ammoniakemission fra stald-/og gødningslager. Det er dog et krav, at de anvendte virkemidler er opført på Miljøstyrelsens teknologiliste.

Jf. beregning i husdyrgodkendelse.dk skema 221898, version 1, vil det være proportionelt at stille krav om overholdelse af et samlet ammoniakemissionsniveau på 2.521 kg NH₃-N pr. år.

Den faktiske ammoniakemission fra det ansøgte er beregnet til 2.521 kg NH₃-N pr. år, og er dermed det samme som BAT-niveauet. Krav til overholdelse af BAT i relation til ammoniak er dermed overholdt.

Ammoniakemissionsniveauet er overholdt ved anvendelse af de angivne staldsystemer, dyretyper, m² produktionsareal, overfladeareal på gødningslager, samt teltoverdækning af gyllebeholderen.

For at sikre, at ansøget i praksis lever op til den fastlagte emissionsgrænseværdi, som er vurderet opnåeligt ved BAT, er der stillet vilkår om, at bedriften skal indrettes og drives som ansøgt.

3.7.2 Samlet vurdering af BAT

Det vurderes, at bedriften efterlever princippet om BAT. BAT anvendes med hensyntagen til tekniske muligheder og med udgangspunkt i proportionalitetsprincippet. Ved denne vurdering er der taget hensyn til bedriftens type og størrelse.

Samlet set vurderes det, at bedriften har truffet de nødvendige foranstaltninger til at forebygge og begrænse forurening fra bedriftens anlæg ved anvendelse af BAT.

3.8 EGENKONTROL, DOKUMENTATION OG SYSTEMATISK OVERVÅGNING

For at kunne dokumentere at miljøtilladelsen og lovgivningen overholdes skal følgende være til rådighed på kommunens forlangende:

- Dokumentation for bortskaffelse af affald
- Logbog over hyppig gylleudslusning
- Produktions-/effektivitetskontroller samt gødningsregnskaber.
- Logbog over flydelag på gyllebeholderen og beholderkontrolrapporter.

Dokumentationen for egenkontrollen skal have en sådan form, at den tydeligt viser, at vilkårene i miljøtilladelsen er overholdt.

Dokumentation for overholdelse af vilkårene skal opbevares i mindst 5 år. Guldborgsund Kommune skal ved tilsyn og kontrol have adgang til den nævnte dokumentation.

Alle vilkår er stillet for at sikre, at forudsætningerne for miljøtilladelsen og frivillige tiltag gennemføres og overholdes. Dette vurderes nødvendigt, da det danner grundlag for vurdering af, at der kan meddeles miljøtilladelse uden, at den ansøgte produktion vil få væsentlig indflydelse på miljøet eller omkringboende.

3.8.1 Samlet vurdering af egenkontrol

Det vurderes, at gennemførelse af den beskrevne egenkontrol og overholdelse af de stillede vilkår vil medføre, at der løbende holdes øje med, at de givne forudsætninger for miljøtilladelsen overholdes. Dokumentationerne foreligger desuden i en form, således at kommunen ved tilsyn eller på efterspørgsel kan kontrollere dette.

3.9 ALTERNATIVE LØSNINGER OG 0-ALTERNATIV

3.9.1 Alternative løsninger

Der indgår ikke nybyggeri i ansøgningen. Ansøgningen er begrundet af et ønske om at komme over på de nye regler, der giver mere fleksibilitet i udnyttelsen af de eksisterende rammer. Der er derfor ikke set på alternativer

3.9.2 0-alternativ

Et 0-scenariet på denne bedrift vil betyde, at produktionen på bedriften er låst og der vil ikke være mulighed for at udnytte de eksisterende rammer optimalt.

3.9.3 Samlet vurdering af alternative løsninger og 0- alternativ

Det vurderes, at overgang til de nye mere fleksible godkendelser/tilladelser er et nødvendigt skridt for bedriften, hvis den skal kunne udnytte de eksisterende rammer på et lønsomt niveau.

3.10 HUSDYRBRUGETS OPHØR

Da det ansøgte dyrehold er under grænsen for IE-brug, er der ikke krav om at der i ansøgningen skal redegøres for tiltag i forbindelse med bedriftens ophør.

4 OFFENTLIGHED OG HØRING

Grænseoverskridende virkning

Jf. § 65 i husdyrgodkendelsesbekendtgørelsen skal kommunen vurdere, om driften af det ansøgte vil kunne få en negativ betydelig og indvirkning på miljøet i en anden medlemsstat.

Det er vurderet, at omfanget af det ansøgte ikke giver anledning til væsentlige påvirkninger på miljøet i nærområdet og slet ikke i en anden medlemsstat, og ansøgningen er derfor ikke omfattet af krav om offentlig høring forud for behandlingen af ansøgningen.

Udkast i høring/naboorientering

Udkastet til miljøtilladelse er sendt i forhøring hos ansøger og ansøgers konsulent.

SIDE 30/30

Udkastet til miljøtilladelse har været i høring hos ansøger, ansøgers konsulent, naboer samt øvrige parter med høringsfrist den 27. maj 2021 jf. § 56 og § 58 i husdyrloven.

Øvrige parter omfatter de nærmeste omkringboende, som eventuelt kan blive berørt af dyreholdet. Omfanget af høringsparter i området omkring bedriften er udvalgt på baggrund af en beregnet konsekvensafstand på 525 meter

Der er ikke gennemført høring af ejere af ejendomme, der matrikulært grænser op til bedriften Bønnetvej 29, ud over de ovenfor anførte, da dette er vurderet af underordnet betydning.

Der er ikke kommet bemærkninger eller indsigelser i høringsperioden.

5 SAMLET VURDERING OG KONKLUSION

I henhold til de beregninger, der gennemføres i det elektroniske ansøgningsystem, kan den ansøgte svineproduktion etableres uden at overskride de beskyttelsesniveauer, der er udstukket i lovgivningen. Efter Guldborgsund Kommunes vurdering vil den ansøgte produktion heller ikke give anledning til væsentligt ændrede forhold for naboerne, hverken hvad angår transport, støj, lugt, fluer eller det samlede visuelle indtryk af bedriften. Ved overholdelse af de vilkår miljøtilladelsen er betinget af, er det endvidere Guldborgsund Kommunes vurdering, at plante- og dyreliv i området omkring produktionsanlægget, ikke vil blive påvirket i negativ retning.

Samlet er det Guldborgsund Kommunes vurdering, at der kan meddeles miljøtilladelse til den ansøgte produktion, uden at det medfører væsentlige virkninger på miljøet. Ved overholdelse af vilkår i tilladelsen, har ansøger truffet de nødvendige foranstaltninger til at forebygge og begrænse forureningen ved anvendelse af den bedste tilgængelige teknik. Samtidig kan bedriften drives på stedet uden at påvirke omgivelserne på en måde, der er uforenelig med hensynet til omgivelserne. Guldborgsund Kommune vurderer, at indretning og drift af bedriften kan ske i overensstemmelse med gældende regler. Yderligere er det vurderet, at driften kan gennemføres uden væsentlig påvirkning af miljøet, som dette er defineret i husdyrbrugloven, herunder at projektet ikke skader bevaringsstatus for Natura 2000-områder eller yngle- og levesteder for arter optaget på Habitatdirektivets bilag IV.

Endelig er det Guldborgsund Kommunes vurdering, at der jf. oplysningerne i ansøgningsmaterialet er tænkt BAT ind i bedriftens indretning og drift i det omfang, BAT ikke strider mod proportionalitetsprincippet.

6 BILAG

Bilag 1: Ansøgning

Bilag 2: Naturnotat

**Ansøgning om miljøtilladelse
 af
 svineproduktionen
 på
 Bønnetvej 29, 4871 Horbelev**

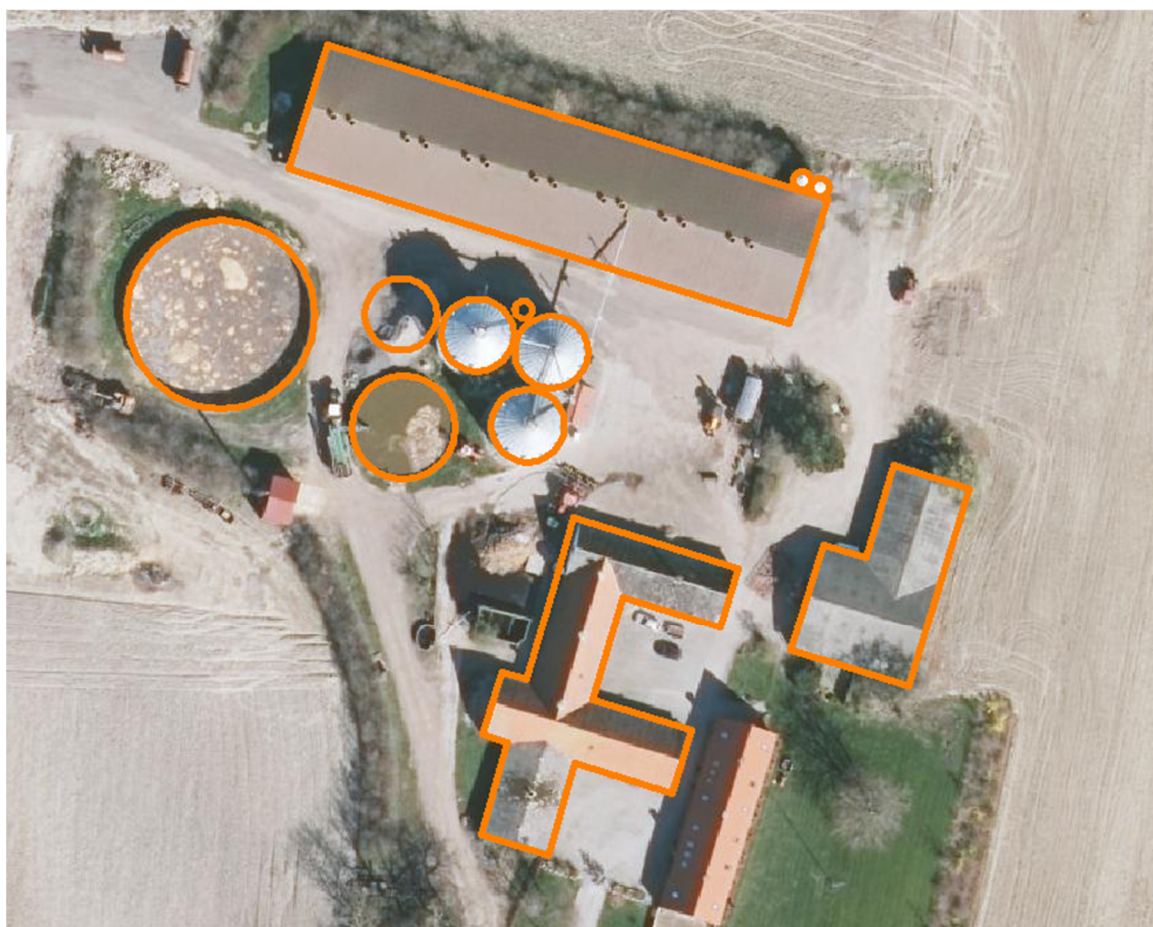

1 OPLYSNINGER OM ANSØGER OG EJERFORHOLD

Adresse:	Bønnetvej 29, 4871 Horbelev
Matr.nr.:	3a Bønnet By, Horbelev
CVR nr.:	27 01 72 74
CHR:	16021
Ejer og ansøger:	Kristian Nielsen, Bønnetvej 29, 4871 Horbelev Mobil: 20 29 66 42 Mail: liseslund@gmail.com
Konsulent:	Max Jakobsen Miljørådgivning Mobil: 31 34 07 17 Mail: mjb@maxjakobsen.eu

Indholdsfortegnelse

1	Oplysninger om ansøger og ejerforhold	1
2	oplysninger om husdyrbruget og det ansøgte	3
2.1	Redegørelse over det ansøgte	3
2.1.1	Produktionsareal i stalde	3
2.1.2	Nudrift og 8-års drift	3
2.1.3	Overfladeareal for gødningsopbevaringsanlæg	4
2.1.4	Opbevaring af husdyrgødning	4
2.1.5	Afstandskrav	4
2.1.6	Lokalisering og landskab	5
2.2	Gener	5
2.2.1	Lugt	5
2.2.2	Støj fra anlæg og maskiner	6
2.2.3	Lys	7
2.2.4	Fluer og skadedyr	8
2.2.5	Støv	8
2.2.6	Transport	8
2.3	Driftsforstyrrelser og uheld	10
2.4	Affald og kemikalier	10
2.5	Ammoniak	11
2.5.1	Ammoniakafsætning på naturområder	11
2.5.2	Internationale naturbeskyttelsesområder	11
2.5.3	Kategori 1-naturområder	12
2.5.4	Kategori 2-naturområder	12
2.5.5	Kategori 3-naturområder	12
2.5.6	Øvrige naturområder	13
2.5.7	Samlet konklusion naturområder	13
3	Egenkontrol	13
	Bilag 1 – Oversigt over anlægget	14

2 OPLYSNINGER OM HUSDYRBRUGET OG DET ANSØGTE

2.1 Redegørelse over det ansøgte

Kristian Nielsen ansøger om en miljøtilladelse til husdyrproduktionen på Bønnetvej 29, 4871 Horbelev.

Ansøger ønsker at have muligheden for en fleksibel miljøtilladelse, hvor det er produktionsarealet, der er godkendt i stedet for antal producerede slagtesvin med et bestemt vægtinterval. Der ansøges således ikke om en miljøtilladelse som følge af en planlagt udvidelse af produktionsarealet. Der er tale om en fortsættelse af eksisterende stalde med samme produktionsareal.

Husdyrproduktionen på Bønnetvej 29 drives teknisk og forureningsmæssigt adskilt fra øvrige ejendomme med husdyrproduktion.

Det er derfor kun ejendommen på Bønnetvej 29, der er omfattet af den konkrete miljøansøgning.

Ansøgningsskema (nr. 221.898) med beregninger er indsendt til Guldborgsund Kommune gennem Miljøstyrelsens elektroniske ansøgningssystem www.husdyrgodkendelse.dk

2.1.1 Produktionsareal i stalde

Der er en enkelt stald på ejendommen. Nedenfor er der en gennemgang af staldens produktionsareal. For at have størst mulig fleksibilitet i produktionen søges om at have flexgruppen: smågrise og slagtesvin på alle produktionsarealerne.

Produktionsareal i stald 1

Produktionsareal (uændret)

Stalden er indrettet med 7 sektioner, der hver har 14 stier (i alt: 98 stier).

Heraf anvendes 91 stier som almindelige stier og 7 stier anvendes som syge-/bufferstier.

På bilag 2 er der en plantegning over staldens indretning. Der gøres opmærksom på, at den vedhæftede plantegning mangler den sidste halve sektion. Der er tale om 7 stier med 25-49 % fast gulv, der ved en fejl ikke er med på tegningen.

Dyretype: Flexgruppe slagtesvin og smågrise.

- Stier: 91 stk. á hver 4,8 meter x 2,40 meter (delvist spaltegulv 25-49 % fast gulv)
- Stier: 7 stk. á hver 4,8 meter x 2,40 meter (fulddrænet gulv)
- Produktionsareal i alt: 1.130 m²

2.1.2 Nudrift og 8-års drift

Produktionsarealerne i nudriften og 8-årsdriften er de samme som i ansøgt drift.

Det er dog valgt at have flexgruppen slagtesvin og smågrise i ansøgt drift. I nudriften og 8-årsdriften er produktionen slagtesvin.

Staldsystemet er uændret for alle produktionsarealer i såvel ansøgt drift, nudrift og 8-års driften.

2.1.3 Overfladeareal for gødningsopbevaringsanlæg

Der opføres ikke nye gødningsopbevaringsanlæg.

Der er to eksisterende gyllebeholdere på ejendommen. Der er naturligt flydelag på begge gyllebeholdere.

Gyllebeholder (nr. G1 på bilag 1)

Indre diemater: 28,8 meter

Overfladeareal: 653 m²

Kapacitet: 2.800 m³

Gyllebeholder (nr. G2 på bilag 1)

Indre diemater: 16 meter

Overfladeareal: 201 m²

Kapacitet: 820 m³

2.1.4 Opbevaring af husdyrgødning

Der produceres udelukkende svinegylle på ejendommen, og der er følgende opbevaringsanlæg til rådighed:

Gyllebeholder (G1):	2.800 m ³
Gyllebeholder (G2):	820 m ³
Opbevaringsanlæg i alt:	3.620 m³

I tabel 1 nedenfor er der lavet en opgørelse over den årlige produktion af husdyrgødning.

I henhold til § 11 i husdyrgødningsbekendtgørelsen skal husdyrbrug råde over opbevaringsanlæg for husdyrgødning med en kapacitet, der er tilstrækkelig til, at udbringningen kan ske i overensstemmelse med reglerne om udbringningstidspunkter m.v.

Den tilstrækkelige opbevaringskapacitet vil normalt svare til mindst 9 måneders tilførsel.

Tabel 1. Opgørelse af opbevaringsbehov og opbevaringskapacitet, jf. Landbrugets Byggeblade 95.03-03.

Dyretype	Staldtype	Antal	Gylle m ³ /år/dyr	Dybstrøelse m ³ /år/dyr	Gylle m ³ /år i alt
Slagtesvin	Spaltegulv	6.900	0,56	-	3.864
Gødningsproduktion i alt					3.864
Vand fra befæstede arealer (vaskevand til redskaber m.m.):					175
Fradrag for overdækning af gyllebeholder:					0
Gødningsproduktion inkl. overfladevand og fradrag for overdækning (i alt)					4.039
Nødvendig opbevaringskapacitet til 9 måneder					3.029
Opbevaringskapacitet til rådighed					3.620
Opbevaringskapacitet på ejendommen (antal måneder)					10,8

På ovenstående baggrund vurderes det, at der er tilstrækkelig opbevaringskapacitet til den ansøgte produktion.

2.1.5 Afstandskrav

Anlæggets placering i forhold til afstandskrav jf. husdyrgodkendelseslovens kap. 2 (§§ 6 og 8) er angivet i nedenstående tabel 1.

Tabel 1. Afstande ift. § 6 og 8. Alle afstande er målt som nærmeste afstand fra husdyr- og gødningsopbevaringsanlæg.

	Afstand fra anlægget	Afstandskrav jf. husdyrloven
Ikke almene vandforsyningsanlæg	>25 meter	25 meter
Almene vandforsyningsanlæg	>50 meter	50 meter
Vandløb (herunder dræn) og søer	>15 meter	15 meter
Offentlig vej og privat fællesvej	>15 meter	15 meter
Levnedsmiddelvirksomhed	>25 meter	25 meter
Beboelse på samme ejendom	>15 meter	15 meter
Naboskel	>30 meter	30 meter
Nærmeste nabobeboelse (Bønnetvej 25)	155 meter	50 meter
Nærmeste samlede bebyggelse (Bønnetvej 31)	210 meter	50 meter
Nærmeste byzone (Horbelev)	2,5 km	50 meter

På ovenstående baggrund vurderes det, at husdyrbruglovens afstandskrav er overholdt.

2.1.6 Lokalisering og landskab



Der opføres ikke nye driftsbygninger, og der er derfor ikke vurderet yderligere på lokalisering og landskab.

2.2 Gener

2.2.1 Lugt

I tabel 2 nedenfor er lugtberegningerne vist.

Tabel 2. Lugtberegninger fra IT-ansøgningssystemet (www.husdyrgodkendelse.dk). Den vægtede gennemsnitsafstand svarer til afstanden målt fra et vægtet lugtcentrum af staldanlægget til den nærmeste "kant" af nabobeboelse eller byzone/sommerhusområde. Den vægtede gennemsnitsafstand er længere end den nærmeste målte afstand fra kant af stald- og/eller husdyrgødningsopbevaringsanlæg (jf. tabel 1).

Bebyggelse	Kumulation	Model	Ukorrigeret geneafstand (m)	Korrigeret geneafstand (m)	Vægtet gennemsnitsafstand (m)	Genekriterie overholdt
 Bønnetvej 25	0	FMK	124,9	124,9	269,4	Ja
 Bønnetvej 31	1	NY	266,9	264,3	180,4	Nej
 Horbelev By, Horbelev	0	FMK	394,9	394,9	2555,8	Ja

Lugtberegninger i IT-ansøgningsskemaet viser, at lugtgeneafstandskravene ikke overholdes for samlet bebyggelse. Lugtgeneafstanden overholdes for enkelt bolig uden landbrugspligt og byzone.

Af husdyrgodkendelsesbekendtgørelsens § 33 fremgår følgende:

Kommunalbestyrelsen kan i en godkendelse eller tilladelse efter §§ 16a eller 16 b i husdyrbrugloven konkret fravige geneniveauerne i § 31, hvis følgende betingelser er opfyldt:

- 1) *Den vægtede gennemsnitsafstand til de områder og beboelsesbygninger, der er nævnt i § 31, er mere end 50 pct. af geneafstanden efter § 32, jf. bilag 3, pkt. B, for alle kombinationer af staldafsnit på husdyrbruget.*

- 2) *Lugtemissionen i det enkelte staldafsnit forøges ikke, medmindre*
- a) *lugtemissionen samtidig reduceres tilsvarende eller mere i staldafsnit, som ligger nærmere de områder og beboelsesbygninger, der er nævnt i § 31, end det pågældende staldafsnit, eller*
 - b) *afstanden fra det staldafsnit, hvor lugtemissionen forøges, til de områder og beboelsesbygninger, der er nævnt i § 31, er mindst 200 pct. af den ukorrigerede geneafstand, jf. § 32, jf. bilag 3, pkt. B, beregnet på baggrund af alle staldafsnit på husdyrbruget.*

I den konkrete sag på Bønnetvej 29 udgør den vægtede gennemsnitsafstand ca. 68 % af den beregnede korrigerede lugtgeneafstand for nærmeste enkelt bolig.

Dermed er det muligt at opnå dispensation til overskridelse af lugtgenekravet.

Ansøgning om dispensation til overskridelse af lugtgenekrav

Der er tale om et eksisterende husdyrbrug, hvor der ikke foretages ændringer af det eksisterende produktionsanlæg.

Der etableres en teknologi, der reducerer lugtemissionen med 20 % (hyppig udslusning) i et af staldafsnittene, der har et produktionsareal på 81 m².

Det betyder, at lugtemissionen efter en ny miljøtilladelse ligger lavere end tilfældet er i dag.

Endvidere er alle ventilationsafkast på staldene ført over kip, hvilket giver en bedre fortynding af lugtemissionen i atmosfæren. Dermed minimeres lugtafsætningen i lokalområdet yderligere.

I henhold til Miljø- og Fødevarerklagenævnet praksis (jf. NMK-131-00236) følger der ikke af husdyrgodkendelsesbekendtgørelsens bilag 3, afsnit B, nogen retlig begrænsning af muligheden for at godkende et ansøgt projekt, selvom lugtgeneafstanden er overskredet, hvis blot de i bilag 3, afsnit B, anførte betingelser – om at det ansøgte ikke medfører øgede lugtgener i forhold til den eksisterende produktion, og at afstanden til omboende er længere end 50 % af geneafstanden – er opfyldt.

På ovenstående baggrund vurderes det, at der kan gives dispensation til overskridelse af lugtgenekravene da lugtemissionen reduceres, og da det ansøgte er i overensstemmelse med Miljø- og Fødevarerklagenævnets praksis på området.

2.2.2 Støj fra anlæg og maskiner

Beskrivelse af støjkilder

Støjkilder fra landbrugsvirksomheden kan forekomme fra følgende kilder:

- Staldanlæg (fodringsanlæg, varmepumper og ventilationsanlæg).
- Omrøring af gyllebeholder i foråret og efteråret i forbindelse med udbringning af husdyrgødning (periodisk støj).
- Ind- og udlevering af grise.
- Levering af foder.

Beskrivelse af driftsperioder

I det omfang det er muligt, vil alle støjende aktiviteter blive lagt indenfor tidsrummet 07.00-18.00. Dog kan der forekomme afvigelser i forbindelse med udbringning af husdyrgødning samt ved levering og afhentning af grise. Det forventes at 80-90 % af transporterne vil ligge på hverdage i tidsrummet 07.00-18.00.

Beskrivelse af tiltag mod støj

Ventilationsanlægget er i konstant drift, men støjen herfra er lav, da der er installeret ventilatormotorer med et lavt støjniveau. Ventilationsanlægget serviceres og vedligeholdes, hvilket er medvirkende til, at støjen reduceres mest muligt.

Levering af korn og soyaskrå til siloerne (S3-S7, jf. bilag 1) sker via korngrav, hvor kornet tippes af og snegles over i siloerne. Der er dermed ingen støj fra indblæsning af korn og soyaskrå til siloerne.

I forbindelse med omrøring af gyllebeholder og påfyldning af gyllevogn, kan der være periodevis støj. Udbringning af gylle foregår over en kort periode i foråret og sensommeren/efteråret. Støj i denne forbindelse vil derfor være ganske kortvarig.

Ind- og udlevering af grise vurderes ikke at give anledning til støjgener i lokalområdet. Lastbilen er slukket i forbindelse med ind og udleveringen af grise, og den støj dyrene måtte lave er begrænset. Grisene flyttes hurtigt enten fra lastbilen ind i staldene eller fra staldene til lastbilen. Lastbilen bakker helt op til udleveringsrampen.

Staldanlægget er et moderne anlæg og motorer fra fodringsanlæg og varmepumper m.m. er placeret indendørs, hvorfor støj herfra er minimal.

Alle generelle krav vedrørende støj fra produktionsanlægget vil blive overholdt. Sammenholdt med ejendommens placering vurderer ansøger, at det ikke er nødvendigt med specielle tiltag for at sikre omboende mod støjgener. Støj søges generelt dæmpet ved valg af støjsvag teknologi.

Der er tale om fortsættelse af et eksisterende produktionsanlæg, og der vil således ikke være forøgede eller ændrede støjende aktiviteter i forhold til nudriften.

Generelt er der en relativ stor afstand imellem støjklender og de nærmeste nabobeboelser, og ejendommens driftsbygninger afskærmer også for en eventuel støjdbredelse.

På baggrund af ovenstående vurderes det at det ansøgte, ikke vil give anledning til væsentlige støjgener for omboende.

2.2.3 Lys

Lyset i staldene vil primært være tændt i tidsrummet kl. 06.00 til 20.00.

Der er ingen kraftige udendørs lyskilder. Der sidder et orienteringslys over indgangsdøren til staldene og ved udleveringsrampen.

Der er ingen stærke generende lyskilder, som kan genere naboer.

2.2.4 Fluer og skadedyr

Generel beskrivelse af skadedyr

Generelt lægges der vægt på en hurtig og effektiv bekæmpelse af skadedyr ved konstatering af deres tilstedeværelse. Forekomst af skadedyr forebygges blandt andet ved daglig oprydning og fjernelse af gødning, halm og foderrester.

Beskrivelse af gener fra fluer

Der er ingen fluegener fra husdyrbruget. I det omfang det er nødvendigt, vil der blive foretaget fluebekæmpelse i henhold til retningslinjerne fra Skadedyrlaboratoriet, Aarhus Universitet.

Beskrivelse af rottebekæmpelse

Hvis der opstår problemer med rotter, vil bekæmpelse ske i henhold til retningslinjerne fra Skadedyrlaboratoriet, Aarhus Universitet.

2.2.5 Støv

Der kan forekomme støvgener ved den daglige håndtering af foder m.m. Dette vurderes dog ikke at have en væsentlig påvirkning på naboerne dels på grund af staldanlæggets placering i forhold til naboerne, og dels på grund af afstanden til nærmeste nabobeboelse.

2.2.6 Transport

Der er to til- og frakørselsveje til ejendommen en til Mosebyvej og en til Bønnetvej. Den største del af transporterne (gyllekørsel og grisetransporter) sker via til- og frakørselsvejen til Mosebyvej.

Hovedparten af transporterne udgøres af transporter med husdyrgødning, levering og afhentning af grise og foder. På dage med udbringning af husdyrgødning kan der være en rimelig stor trafik.

Det forventes ikke, at transporter vil give anledning til væsentlige støjgener, da der er gode til- og frakørselsveje til ejendommen.

Transporterne vil primært foregå indenfor normal arbejdstid, men der kan også være tidspunkter med øget trafik på og omkring ejendommen udenfor de anførte tidspunkter.

Det forventes at omkring 10-20 % af transporterne vil ligge uden for tidsrummet 07.00-18.00.

Alle grænser for tilladelig støj fra ejendommen vil blive overholdt, og det vurderes, at der ikke vil opstå gener som følge af transport.

Transporternes antal og art er vist i tabel 4 nedenfor.

Tabel 4. Oversigt over antal transporter til og fra ejendommen.

Art	Antal transporter/år nudrift	Antal transporter/år ansøgt	Transporter pr. uge/måned ansøgt	Tidspunkt
Levering af grise	52	52	Hverdage	07.00-18.00
Afhentning af grise	52	52	Hverdage	07.00-18.00
Afhentning af døde dyr	24	24	Hverdage	07.00-18.00
Soyaskrå, mineraler m.m.	26	26	Hverdage evt. lørdage	07.00-18.00 07.00-14.00
Korn	50*	50*	Sæsonbestemt ved høst	06.00-23.00
Gylleudbringning fra ejendommen (traktor)	100*	100*	Sæsonbestemt	06.00-23.00
Diverse (brændstof, renovation m.m.)	25	25	Hverdage	07.00-18.00
I alt (gns.)	329	329	Hverdage	07.00-18.00

* Antallet af korntransporter og gylletransporter er lavt, da en stor del af markerne ligger tæt ved ejendommens driftsbygninger.

På figur 1 nedenfor er til- og frakørselsvejene vist.

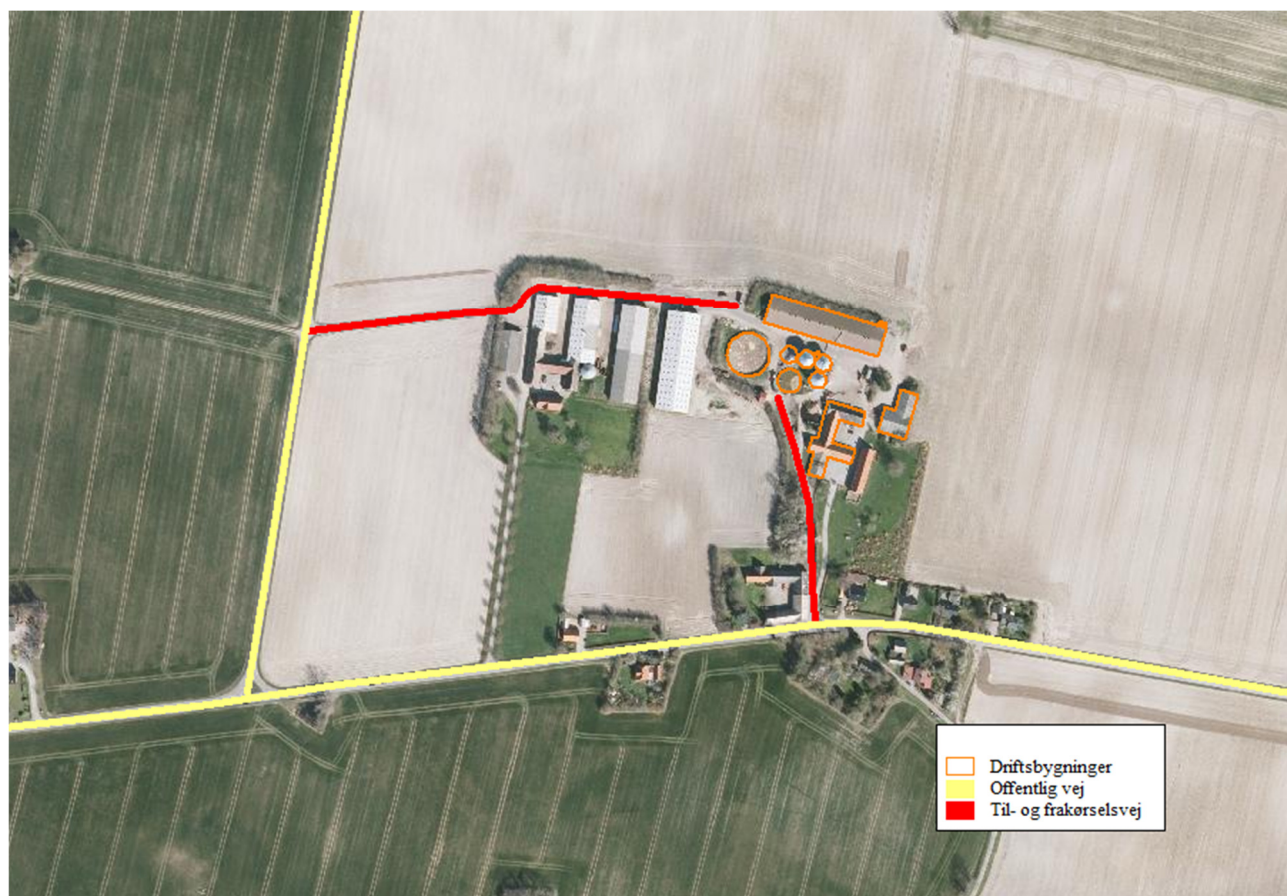

Figur 1. Til- og frakørselsveje til ejendommen.

Da der er tale om gode til- og frakørselsforhold, og da der samtidig er tale om et begrænset antal årlige transporter, vurderes det, at transporter til og fra ejendommen ikke medfører væsentlige gener.

2.3 Driftsforstyrrelser og uheld

Af mulige driftsforstyrrelser og uheld kan nævnes:

- Uheld med utæt gyllebeholder eller væltet gylletransport vil kunne foranledige forurening.

Med henvisning til ovennævnte følger her en beskrivelse af foranstaltninger, der er truffet for at imødegå de nævnte uheld:

- Såfremt en gyllebeholder revner eller springer læk, vil gældende lovgivning følges. Som udgangspunkt ringes der til alarmcentralen og/eller kommunens miljøafdeling kontaktes.
- Gyllebeholderne tilses regelmæssigt, og der foretages 10. års beholderkontrol.
- Gylle, der ikke udbringes med selvkørende udlægger, afhentes med gyllevogn med sugepumpe.

Hvis der skulle ske uheld, kontaktes miljøvagten, og der vælges de bedste oprydning- og forebyggelsesforanstaltninger, således at gene og risiko bliver mindst mulig (gyllespild kan f.eks. opdæmmes med halmballer, jord og lign.). Alle medarbejdere er instrueret i at kontakte kommunens miljøvagt eller ringe 112 ved uheld.

2.4 Affald og kemikalier

Døde dyr

Opbevaring og bortskaffelse af døde dyr sker i henhold til reglerne i bekendtgørelse om opbevaring af døde produktionsdyr (BEK nr. 558 af 01/062011).

Døde dyr opbevares på fast plads under kadaverkappe (jf. bilag 1 for placering).

Opbevaring af olie og kemikalier

Dieselolie opbevares i en dieselolietank på 5.900 l, der står udendørs.

Motorolie opbevares i tromler og spildolie opbevares i palletank på fast støbt underlag uden afløb.

Pesticider

Pesticider opbevares i aflåst rum med fast støbt underlag uden afløb.

Medicinrester og emballage

Eventuelle medicinrester og medicinaffald opbevares utilgængeligt i lukkede beholdere.

Bortskaffelse af affald

Al affaldshåndtering sker i henhold til Guldborgsund Kommunes affaldsregulativ.

- Fast affald og emballage afleveres via godkendt affaldsmottager/- transportør eller leveres til genbrugsplads.
- Eventuelle olie- og kemikalieaffald afleveres via godkendt affaldsmottager/- transportør eller leveres til genbrugsplads.
- Eventuelle medicinrester, tom emballage m.m. afleveres til genbrugsplads eller godkendt affaldstransportør/indsamler.
- Døde dyr afhentes af DAKA.

Samlet vurdering af affald og kemikalier

Al affald og kemikalier håndteres på en forsvarlig måde, der betyder, der ikke er en væsentlig forureningsmæssig risiko med virksomhedens affaldshåndtering.

På den baggrund vurderes det, at der ikke er en risiko forbundet med virksomhedens affaldsproduktion og håndtering heraf.

2.5 Ammoniak

Ammoniakfordampning fra stald og lager

Den ansøgte husdyrproduktion har en ammoniakemission større end 750 kg NH₃-N pr. år.

Der er derfor foretaget beregninger, der viser, at krav om anvendelse af bedste tilgængelige teknologi (BAT) er opfyldt.

Den vejledende grænseværdi for ammoniaktab opnåelig ved anvendelse af bedste tilgængelige teknologi er beregnet til 2.521 kg NH₃-N/år.

Det ansøgte emissionsniveau er beregnet til 2.521 kg NH₃-N/år.

Det vejledende BAT-krav er dermed overholdt.

Der er ikke anvendt miljøteknologier til overholdelse af BAT.

Kravet om maksimal ammoniakemission er opfyldt ved de anvendte eksisterende staldsystemer.

2.5.1 Ammoniakafsætning på naturområder

Ammoniakdepositionen på naturområder i lokalområdet er vist i tabellen nedenfor.

Navn:	Kategori:	Opretter:	Kumulation:	Ruhed natur:	Merdeposition (kg N/ha/år):		Totaldeposition (kg N/ha/år):	
					8-års drift	Nudrift:		
Nr. 6. Vandhul - syd	Kategori 3	Ansøger	0	V	0,0	0,0	0,1	▼
Nr. 5. Vandhul - sydvest	Kategori 3	Ansøger	0	V	0,0	0,0	0,2	▼
Nr. 4. Skov - øst	Kategori 3	Ansøger	0	S	0,0	0,0	0,6	▼
Nr. 3. Mose - nordøst	Kategori 3	Ansøger	0	Bn	0,0	0,0	0,2	▼
Nr. 2. Højmose	Kategori 2	Ansøger	0	Bn	0,0	0,0	0,0	▼
Nr. 1. Surt overdrev (Natura 2000)	Kategori 1	Ansøger	0	Bn	0,0	0,0	0,0	▼

2.5.2 Internationale naturbeskyttelsesområder

Nærmeste internationale naturbeskyttelsesområde (Natura2000) er "Havet og kysten mellem Præstø og Grønsund", der ligger øst for driftsbygningerne.

2.5.3 Kategori 1-naturområder

Kategori 1-natur er de ammoniakfølsomme naturtyper, der ligger indenfor internationale naturbeskyttelsesområder (Natura 2000), og som samtidig indgår i udpegningsgrundlaget for det pågældende Natura 2000-område. Naturtyperne fremgår af den kortlægning Naturstyrelsen har foretaget i forbindelse med Natura 2000-planlægningen.

Ammoniakdepositionen på kategori 1-naturområder må totalt set maksimalt være 0,7 kg NH₃-N/ha/år fra det ansøgte husdyrbrug (dog 0,4 og 0,2 kg NH₃-N/ha/år, hvis der findes 1 hhv. mere end 1 husdyrbrug i nærheden).

Nærmeste potentielle naturområde, der kan være omfattet af kategori 1 natur, vurderes at være et surt overdrev, der ligger indenfor det internationale naturbeskyttelsesområde "Havet og kysten mellem Præstø og Grønsund".

Overdrevsområdet ligger ca. 2,3 km sydvest for driftsbygningerne. Totalbelastningen på overdrevsområdet er beregnet til 0,0 kg NH₃-N/ha.

Dermed er kravet om maksimal totaldeposition med ammoniak på kategori 1 naturområder overholdt.

2.5.4 Kategori 2-naturområder

Kategori 2-natur er nærmere bestemte ammoniakfølsomme naturtyper, der ligger uden for internationale naturbeskyttelsesområder.

Det drejer sig om:

- højmoser
- lobeliesøer
- heder der er større end 10 ha, og som er omfattet af naturbeskyttelseslovens § 3
- overdrev der er større end 2,5 ha, og som er omfattet af naturbeskyttelseslovens § 3.

Ammoniakdepositionen på kategori 2-naturområder må totalt set maksimalt være 1,0 kg NH₃-N/ha/år.

Nærmeste registrerede kategori 2 natur er en højmose ca. 9 km vest for driftsbygningerne.

Totalbelastningen på overdrevsområdet er beregnet til 0,0 kg NH₃-N/ha.

Dermed er kravet om maksimal totaldeposition med ammoniak på kategori 2 naturområder overholdt.

2.5.5 Kategori 3-naturområder

Kategori 3-naturområder er ammoniakfølsomme naturområder, som ikke er kategori 1-natur eller kategori 2-natur, og som er hede, mose eller overdrev omfattet af naturbeskyttelseslovens § 3, eller som er ammoniakfølsom skov.

Ifølge husdyrgodkendelsesbekendtgørelsens beskyttelsesniveau for ammoniak vurderes merbelastninger på indtil 1 kg NH₃-N/ha/år ikke at have væsentlige negative konsekvenser for kategori 3-natur.

Der ligger flere kategori 3-naturområder inden for en radius på 1.000 meter af driftsbygningerne.

Der er ingen kategori 3- naturområder, der modtager en merbelastning på mere end 1 kg NH₃-N/ha/år.

Dermed er krav om maksimal merdeposition med ammoniak på kategori 3 naturområder overholdt.

2.5.6 Øvrige naturområder

Udover kategori 1, 2 og 3 naturområder ligger der flere § 3-beskyttede naturområder i lokalområdet. Disse naturområder er ikke omfattet af husdyrgodkendelsesbekendtgørelsens beskyttelsesniveauer for ammoniakdeposition.

Da der er tale om § 3-beskyttede naturområder, skal det vurderes, om der kan ske en væsentlig tilstandsændring af de pågældende naturområder som følge af det ansøgte.

Der er ingen øvrige naturområder, der modtager en merdeposition på mere end 1 kg NH₃-N/ha/år.

På den baggrund vurderes det, at der ikke sker en væsentlig påvirkning af øvrige naturområder, der ikke er kategori 1, 2 og 3 naturområder.

2.5.7 Samlet konklusion naturområder

Der er ingen kategori 1 og 2 naturområder, der modtager en total ammoniakdeposition på mere end hhv. 0,0 og 0,0 kg NH₃-N/ha/år.

Der er ingen kategori 3 naturområder (heder, moser, overdrev og ammoniakfølsomme skove), der modtager en merdeposition på mere end 1,0 kg NH₃-N/ha/år.

Der er ingen øvrige § 3-beskyttede naturområder, der modtager en merbelastning på over 1,0 kg NH₃-N/ha/år.

På ovenstående baggrund vurderes det, at den ansøgte udvidelse af husdyrproduktionen ikke vil medføre en tilstandsændring af sårbare naturområder.

3 EGENKONTROL

Bedriftens egenkontrol består primært af det lovpligtige gødningsregnskab, produktionsopgørelser og driftsregnskab samt egne løbende registreringer.

Der føres logbog over hyppigheden af udslusningen af gylle.

BILAG 1 - OVERSIGT OVER ANLÆGGET

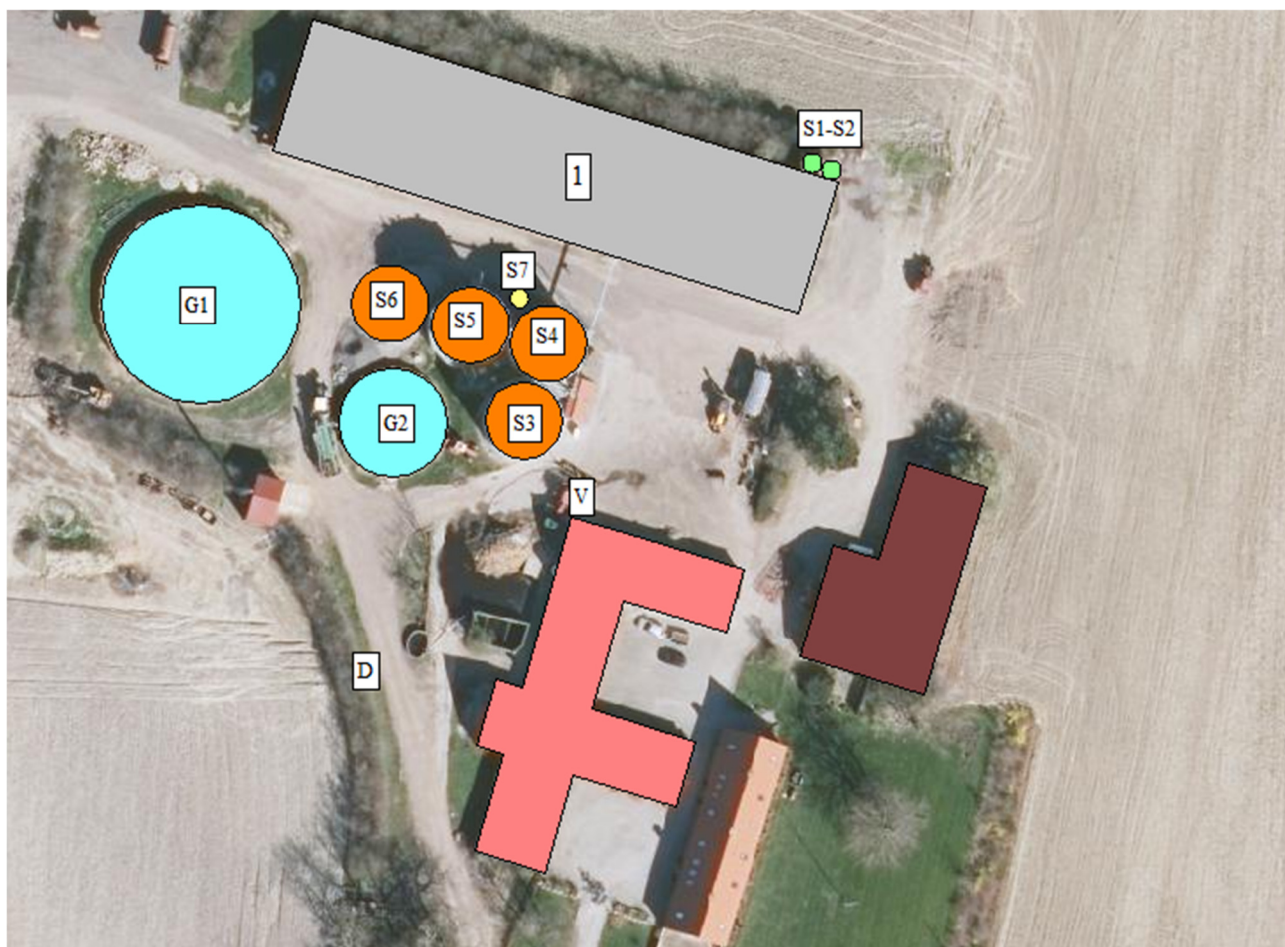

Figur B1. Plantegning og oversigtskort.

Tabel B1. Oversigt over ejendommens anlæg i relation til figur B1.

Nr.	Anlæg	Produktionsareal/ produktion	Beskrivelse
1	Slagtesvinstald	1.130 m ² (smågrise og/eller slagtesvin) 91 stier á hver: 4,80 m x 2,40 m 7 stier á hver 4,80 m x 2,40 m	Delvist spaltegulv (25-49 % fast gulv) Fulldrænet gulv (hyppig gylleudslusning)
G1	Gyllebeholder	653 m ² (overfladeareal) 2.800 m ³ (opbevaringskapacitet)	Naturligt flydelag
G2	Gyllebeholder	201 m ² (overfladeareal) 820 m ³ (opbevaringskapacitet)	Naturligt flydelag
S1-S2	Gødningstank	32 kbm pr. stk.	Anvendes til flydende handelsgødning
S3-S6	Kornsilo	1 kornsilo med kapacitet på 500 ton 1 kornsilo med kapacitet på 600 ton 2 kornsiloer med hver kapacitet på 400 ton	Korn tippes af i korngrav og snegles over i siloer
S7		1 fodersilo med kapacitet på 30 ton	Soyaskrå tippes af i korngrav og snegles over i silo
D	Døde dyr		Fast plads. Kadaverkappe
V	Vaskeplads	15 meter x 15 meter	Fast vaskeplads med fast støbt underlag med afløb til gyllebeholder.



GULDBORGSUND

NATURVURDERING TIL § 16 B MILJØGODKENDELSE AF LANDBRUG

BØNNETVEJ 29, 4871 HORBELEV

INDHOLDSFORTEGNELSE

1.1	Påvirkning fra stald og lager	3
1.1.1	Ammoniakfølsom natur	3
1.1.2	Natura 2000-områder	7
1.1.3	Bilag IV-arter og andre sjældne og/eller beskyttelseskrævende arter	9

1.1 PÅVIRKNING FRA STALD OG LAGER

1.1.1 Ammoniakfølsom natur

Ammoniakfølsom natur er jf. husdyrlovens § 7 opdelt i tre kategorier.

Kategori 1-natur

Denne kategori omfatter de ammoniakfølsomme Natura 2000-naturtyper, som indgår i udpegningsgrundlaget for området og er kortlagte af Naturstyrelsen i forbindelse med Natura 2000-planlægningen. Naturtyperne fremgår af bilag 3, punkt D i husdyrgodkendelsesbekendtgørelsen.

For de Natura 2000-naturtyper, som endnu ikke er kortlagt som kategori 1-natur (primært søer), skal kommunen vurdere påvirkningen og eventuelt fastsætte vilkår om maksimal deposition af ammoniak. Dette kræver en konkret besigtigelse for at bestemme søernes naturtype.

Kategori 1-natur omfatter ligeledes heder og overdrev beskyttet efter naturbeskyttelseslovens § 3 indenfor Natura 2000-områder, som ikke er nævnt ovenfor.

For kategori 1-natur gælder at den totale ammoniaktilførsel på naturområdet ikke må overskride følgende beskyttelsesniveau:

- 0,2 kg N/ha ved mere end 2 husdyrbrug (mere end 1 ejendom udover ansøger)
- 0,4 kg N/ha ved 2 husdyrbrug (ansøger samt 1 ejendom)
- 0,7 kg N/ha ved 1 husdyrbrug (ansøger)

Antallet af husdyrbrug ud over det ansøgte opgøres på følgende måde (kumulationsmodel):

- antal husdyrbrug over 150 kg NH₃-N pr. år indenfor 200 meter +
- antal husdyrbrug over 450 kg NH₃-N pr. år indenfor 200-300 meter +
- antal husdyrbrug over 750 kg NH₃-N pr. år indenfor 300-500 meter +
- antal husdyrbrug over 1.500 kg NH₃-N pr. år indenfor 500-1000 meter +
- antal husdyrbrug over 5.000 kg NH₃-N pr. år indenfor 1000-2500 meter.

Nærmeste kategori 1-natur i forhold til husdyrbruget er beliggende i Halskov Vænge ca. 2,4 km syd for nærmeste anlæg på husdyrbruget, se kort 1. Kategori 1-naturen er de kortlagte habitatnaturtyper nr. 9130 Bøg på muld og 6230 Surt overdrev. Kategori 1-naturområderne ligger i habitatområde 266 Halskov Vænge, som indgår i Natura 2000-område 257 Halskov Vænge.

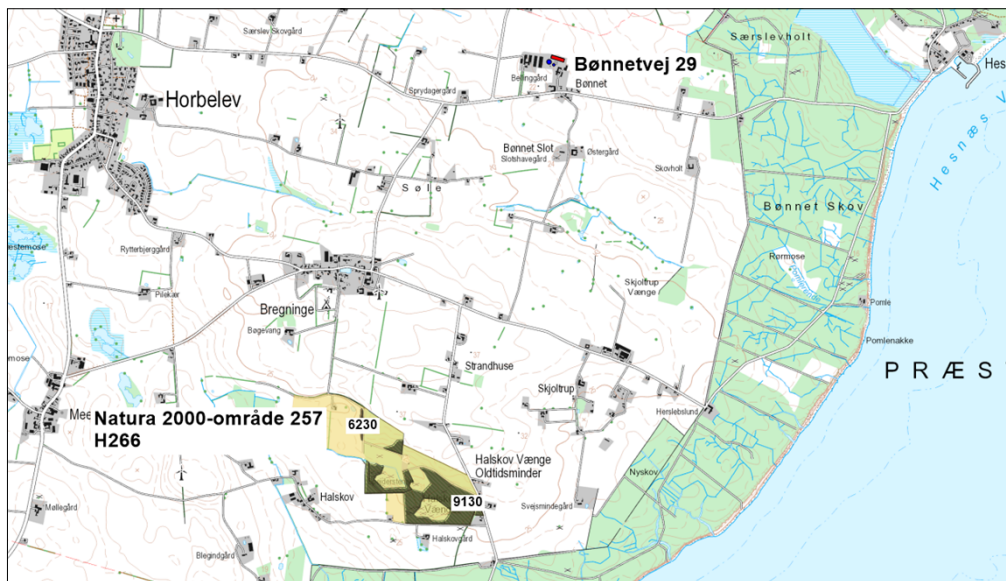

Kort 1. Beliggenheden af husdyrbruget i forhold til nærmeste kategori 1-natur i Natura 2000-område 257.

De anbefalede tålegrænser for naturområderne er (jf. Notat fra DCE af 6-9-2018):

6230 Surt overdrev: 10-20 kg N/ha/år

9130 Bøg på muld: 10-20 kg N/ha/år

Guldborgsund Kommune er allerede belastet med atmosfærisk kvælstof, der kan udgøre en trussel mod den beskyttede natur. Denne belastning kaldes baggrundsbelastningen og er ifølge "National - Kvælstoftotal afsætning" på Danmarks Miljøportal beregnet til 10,8 - 10,9 kg N/ha/år i området omkring naturområderne.

Den totale ammoniakdeposition fra den ansøgte produktion er i det elektroniske ansøgningssystem beregnet til 0,0 kg $\text{NH}_3\text{-N/ha}$ i alle naturområderne med kategori 1-natur.

Kategori 2-natur

Kategori 2-natur omfatter højmoser, lobeliesøer samt heder større end 10 ha, som er omfattet af naturbeskyttelseslovens § 3, og overdrev større end 2,5 ha, som er omfattet af naturbeskyttelseslovens § 3, og som er beliggende udenfor Natura 2000-områder. For denne kategori gælder, at den totale ammoniaktilførsel på naturområdet ikke må overskride 1,0 kg $\text{NH}_3\text{-N/ha}$.

Det nærmeste kategori 2-naturområde er Virket Lyng, som ligger ca. 9 km vest for husdyrbruget, se kort 2. Den totale ammoniakdeposition fra den ansøgte produktion er i det elektroniske ansøgningssystem beregnet til 0,0 kg $\text{NH}_3\text{-N/ha}$ i naturområdet.

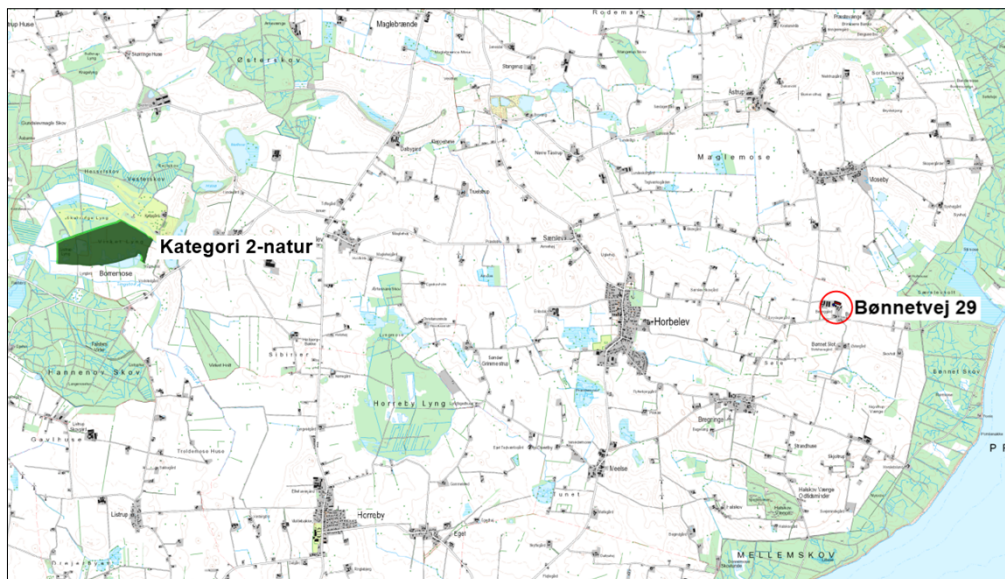

Kort 2. Beliggenheden af husdyrbruget i forhold til nærmeste kategori 2-natur i Virket Lyng.

Kategori 3-natur

For kategori 3-natur gælder, at kommunen konkret skal vurdere følgende beskyttede, ammoniakfølsomme naturtyper uden for Natura 2000-områder, som ikke er omfattet af kategori 1 og 2: Heder, moser og overdrev, som er beskyttet efter naturbeskyttelseslovens § 3, og ammoniakfølsomme skove.

Skov defineres som arealer, der er større end ½ ha og mere end 20 meter brede, og som er bevokset med træer, der danner eller inden for et rimeligt tidsrum vil danne en sluttet skov af højstammede træer, jf. skovlovens definition af skov.

En skov betegnes som ammoniakfølsom, når:

- 1) der har været skov på arealet i lang tid (i størrelsesorden mere end ca. 200 år), så der er tale om gammel "skovjordbund",
- 2) skoven er groet frem af sig selv på et naturareal, fx tidligere hede, mose eller overdrev, så jordbunden ikke har været dyrket mark inden for en periode svarende til perioden for gammel "skovjordbund", eller
- 3) der i skoven er forekomst af naturskovindikerende eller gammelskovsarter, som er medtaget på listen over arter, der er brugt ved prioritering af naturmæssigt særligt værdifulde skove omfattet af skovlovens § 25.

Naturtypernes tålegrænse overfor kvælstof fremgår af tabel 1.

Tabel 1. Naturtypernes tålegrænse for kvælstof. Kilde: Notat fra DCE af 6-9-2018.

Naturtype	Tålegrænse, kg N/ha
Overdrev	10-25 (sure overdrev 10-15; kalkholdige overdrev 15-25)
Hede	10-20 (tør hede 10-20; våd hede 15-25)
Mose og kær	5-30 (højmoser 5-10; hængesæk og tørvelavninger 10-15; fattigkær og hedemoser 10-20; kalkrige moser, væld og rigkær 15-30)

Baggrundsbelastningen med kvælstof er 10,9 kg N/ha i området, hvor husdyrbruget på Bønnetvej 29 ligger jf. "National - Kvælstoftotal afsætning" på Danmarks Miljøportal.

I området omkring husdyrbruget ligger nogle naturtyper og skove, som er omfattet af kategori 3, se kort 3 og tabel 2. Merdepositionen af kvælstof fra henholdsvis den ansøgte drift og efter 8-års reglen er beregnet på kategori 3-naturen i det elektroniske ansøgningssystem. Ved 8-års reglen skal kommunen inddrage alle etableringer, udvidelser og ændringer, der er godkendt, tilladt eller anmeldt i løbet af de seneste 8 år i beregningen af merdepositionen.

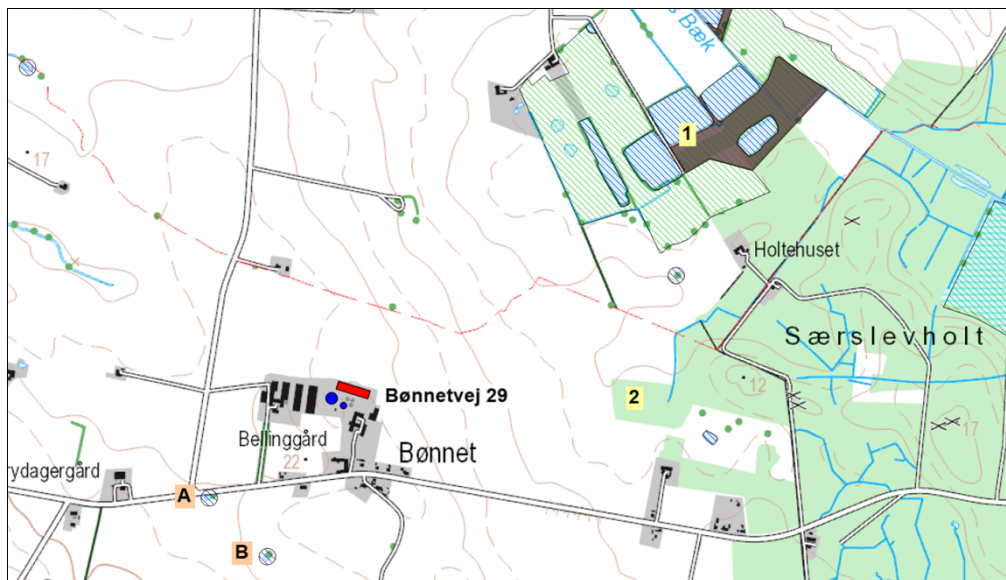

Kort 3. Beliggenheden af husdyrbruget i forhold til nærmeste kategori 3-natur (lokalitet 1-2) og beskyttet natur jf. naturbeskyttelseslovens § 3 (lokalitet A-B).

Tabel 2. Oversigt over kategori 3-natur ved husdyrbruget.

Lokalitet	Naturtype	Sårbare arter / natur	Beregnet merdeposition (nudrift)	Beregnet merdeposition (8-års drift)
1	Mose	-	0,0 kg NH ₃ -N/ha	0,0 kg NH ₃ -N/ha
2 Særslevholt	Skov	-	0,0 kg NH ₃ -N/ha	0,0 kg NH ₃ -N/ha

Nærmeste kategori 3-natur er en mose, som ligger ca. 935 m nordøst for husdyrbruget (punkt 1). Mosen er en del af et større naturområde med ferske enge, søer og mose, hvor der bl.a. under verdenskrigene har været gravet tørv. Mosen er tidligere besigtiget den 5-5-1995 af Storstrøms Amt og den 8-8-2019 af Guldborgsund Kommune. Ved besigtigelsen i 2019 beskrives moseområdet som en mosen under tilgroning med fugtigt krat og med en række karakteristiske plantearter for fugtige-våde naturtyper. Naturtilstanden er vurderet til IV (ringe).

Nærmeste skov, som vurderes at være ammoniakfølsom ud fra, at der har været skov på arealet i lang tid, er Særslevholt (punkt 2), som ligger ca. 590 m øst for Bønnetvej 29. Skoven er fredskov og fremgår som skov af de høje målebordsblade fra perioden 1862-1899 samt af Videnskabernes Selskabs kort fra omkring 1780erne. Skoven består hovedsagelig af løvtræer.

Beskyttet natur, der ikke er kategori-natur.

Ferske enge, strandenge og næringsrige søer/vandhuller er naturtyper omfattet af naturbeskyttelseslovens § 3, men som ikke er kategori-natur. I en afstand af 360 – 390 m sydvest for husdyrbruget ligger to vandhuller (punkt A og B på kort 3). Merdepositionen fra

den ansøgte produktion er mindre end 1 kg NH₃-N/ha i de to vandhuller, se yderligere beskrivelse i afsnit 1.1.3. Det vurderes derfor, at den ansøgte produktion ikke vil medføre tilstandsændringer i nærliggende § 3-naturtyper, og at husdyrbruget kan drives på stedet uden at indebære en væsentlig virkning på miljøet, herunder i forhold til omgivelsernes sårbarhed og kvalitet, jf. husdyrgodkendelsesbekendtgørelsens § 34 stk. 1 nr. 2.

Kommunens vurdering

Kategori 1-natur

Den totale ammoniakdeposition fra den ansøgte produktion er i det elektroniske ansøgningssystem beregnet til 0,0 kg NH₃-N/ha i alle naturområderne med kategori 1-natur.

Da den totale ammoniakdeposition fra det samlede ansøgte anlæg i kategori 1-naturområderne ligger under 0,2 kg NH₃-N/ha/år, er det ikke påkrævet at vurdere nærmere på eventuel kumulation med andre husdyrbrug, da det højeste beskyttelsesniveau er overholdt.

Kommunen vurderer, at den ansøgte drift af anlægget ikke vil påvirke kategori 1-naturen og dermed udpegningsgrundlaget i det pågældende habitatområde på en måde, der hindrer målopfyldelsen for habitatområdet. Endvidere kan det ikke på et konkret eksperimentelt videnskabeligt grundlag dokumenteres, at ammoniakpåvirkningen fra husdyrbruget vil medføre en påviselig biologisk ændring af naturområdet, selvom beskyttelsesniveauet er overholdt.

Kategori 2-natur

Den totale ammoniakdeposition fra den ansøgte produktion på Bønnetvej 29 er i det elektroniske ansøgningssystem beregnet til 0,0 kg NH₃-N/ha i naturområdet, hvilket ikke overstiger bekendtgørelsens beskyttelsesniveau for kategori 2-natur. På denne baggrund vurderes det, at det samlede husdyrbrug ikke vil medføre en væsentlig påvirkning med ammoniak af det nærmeste kategori 2-natur.

Kategori 3-natur

Den ansøgte produktion på Bønnetvej 29 må ikke medføre, at tilstanden i kategori 3-naturtyperne påvirkes negativt. Dette kan undersøges ved at sammenholde naturtypernes tålegrænse for kvælstof med den beregnede merdeposition med kvælstof fra det ansøgte dyrehold.

Da merdepositionen med kvælstof i den nærmeste kategori 3-natur er beregnet til mindre end 1,0 kg NH₃-N/ha, vurderes det, at der ikke sker en tilstandsændring i disse naturområder. Det vurderes derfor, at der ikke skal stilles vilkår i forhold til kategori 3-naturområderne.

1.1.2 **Natura 2000-områder**

Natura 2000-områder udgøres af habitat- og fuglebeskyttelsesområder, som til sammen danner et økologisk netværk af beskyttede naturområder gennem hele EU. I Danmark kaldes områderne også for internationale naturbeskyttelsesområder, og her indgår også ramsar-områderne. Der er 254 habitat-, 113 fuglebeskyttelses- og 27 ramsar-områder i Danmark.

Før der træffes afgørelse om tilladelse eller godkendelse efter husdyrbrugsloven, skal der foretages en vurdering af, om projektet i sig selv eller i forbindelse med andre planer og projekter kan påvirke et Natura 2000-område væsentligt, jf. habitatbekendtgørelsens § 7

stk. 1. Princippet i beskyttelsen er, at der ikke i disse områder må foretages noget, som skader de naturværdier (naturtyper og arter), som ligger til grund for deres udpegning.

Hvis projektet i sig selv eller i forbindelse med andre planer og projekter kan påvirke et Natura 2000-område væsentligt, skal der, jf. habitatbekendtgørelsens § 7 stk. 2, foretages en nærmere konsekvensvurdering af projektets virkninger på Natura 2000-området under hensyn til bevaringsmålsætningen for det pågældende område. Den fælles målsætning for de udpegede områder er, at de naturtyper og arter, som et område er udpeget for at beskytte, skal have en gunstig bevaringsstatus.

Nærmeste Natura 2000-område i forhold til stald og lager på Bønnetvej 29 er område nr. 257 Halskov Vænge, som på dette sted består af habitatområde 266 Halskov Vænge. Afstanden fra husdyrbruget er ca. 2,4 km til Natura 2000-området, se kort 1.

Halskov Vænge har et samlet areal på 42 ha. Området er en af landets bedst bevarede fortidsmindeskove, og skoven rummer hele 6 stendysser og 72 gravhøje, som blev bygget af bronzealderens bønder. Gravhøjene ligger samlet i 3 grupper, hvor jorden ikke har været bearbejdet siden oldtiden. I Halskov Vænge findes ligeledes Falsters største sten, som blev bragt dertil for 15.000 år siden af isen. Sidst i 1700-tallet bestod Halskov Vænge af tre små skove, som efterfølgende er blevet bevaret og udvidet. Indenfor Natura 2000-området er der en fredning af skovarealet, som har til formål at beskytte og bevare skoven og fortidsminderne. Udpegningsgrundlaget fremgår af tabel 3.

Tabel 3. Udpegningsgrundlag for Natura 2000-område 257 (H266).

Udpegningsgrundlag for habitatområde H266 Halskov Vænge	
Naturtyper	Surt overdrev (6230) Ege-blandskov (9160)
:	Bøg på muld (9130)
Arter:	Bredøret flagermus

I Danmark findes tillige 60 naturtyper (lysåben natur, skovtyper, søer, vandløb og marine naturtyper), der er omfattet af EF-Habitatdirektivets bilag I, som beskyttede i Natura2000-områderne. Flere af disse naturtyper er særligt truede (såkaldt prioriterede), hvilket medfører et særligt ansvar for beskyttelsen.

Nærmeste forekomst af terrestriske habitatnaturtyper indenfor Natura 2000-området er kategori 1-naturtyperne 6230 Surt overdrev og 9130 Bøg på muld, se beskrivelse og vurdering i afsnit 1.1.1 og kort 1.

Kommunens vurdering

Den totale deposition af ammoniak fra den ansøgte produktion overstiger ikke bekendtgørelsens fastlagte beskyttelsesniveau for nærmeste ammoniakfølsomme habitatnatur i Natura 2000-området. Kommunen vurderer, at projektet på Bønnetvej 29 ikke i sig selv påvirker disse naturtyper og dermed arter og naturtyper på udpegningsgrundlaget for Natura 2000-området.

Samlet vurderes det, at bevaringsstatus for arter og naturtyper på udpegningsgrundlaget for Natura 2000-område 257 ikke vil blive negativt påvirket, og dermed at det ansøgte projekt hverken alene eller sammen med andre planer og projekter i området vil påvirke Natura 2000-området væsentligt.

1.1.3 Bilag IV-arter og andre sjældne og/eller beskyttelseskrævende arter

I Danmark findes der 76 dyre- og plantearter, der er omfattet af EF-Habitatdirektivets bilag IV (kaldet bilag IV-arter) som særlig strengt beskyttet i det naturlige udbredelsesområde ifølge direktivets artikel 12. I Guldborgsund Kommune findes sikkert, med stor sandsynlighed eller er tidligere fundet 25 dyre- og plantearter, som er omfattet af bilag IV (Tabel 4, sidst i dokumentet).

Beskyttelsen indebærer bl.a. forbud mod beskadigelse eller ødelæggelse af arternes levesteder og yngle- og/eller rasteområder. Ved godkendelse af projekter skal kommunen vurdere, om projektet beskadiger eller ødelægger yngle- eller rasteområder i det naturlige udbredelsesområde for Bilag IV-arterne. Projektet kan kun godkendes, hvis der ikke sker beskadigelse eller ødelæggelse herunder gradvis forringelse af yngle- eller rasteområder jf. Habitatbekendtgørelsens § 11 og Naturbeskyttelseslovens § 29a.

Udover beskyttelseskrævende Bilag IV-arter skal ansøgningen vurderes i forhold til rødlistede og fredede arter. Bilag IV-arternes status i Guldborgsund kommune fremgår af tabel 4, sidst i dokumentet.

Padder

Det følger af Miljøstyrelsens husdyrvejledning at inden for en afstand på 300 m fra stald/lager kan depositionen af kvælstof henføres til punktkilden (stald/lager). Ved større afstande vil en påvirkning fra punktkilden (stald/lager) ikke kunne adskilles fra den diffuse forurening.

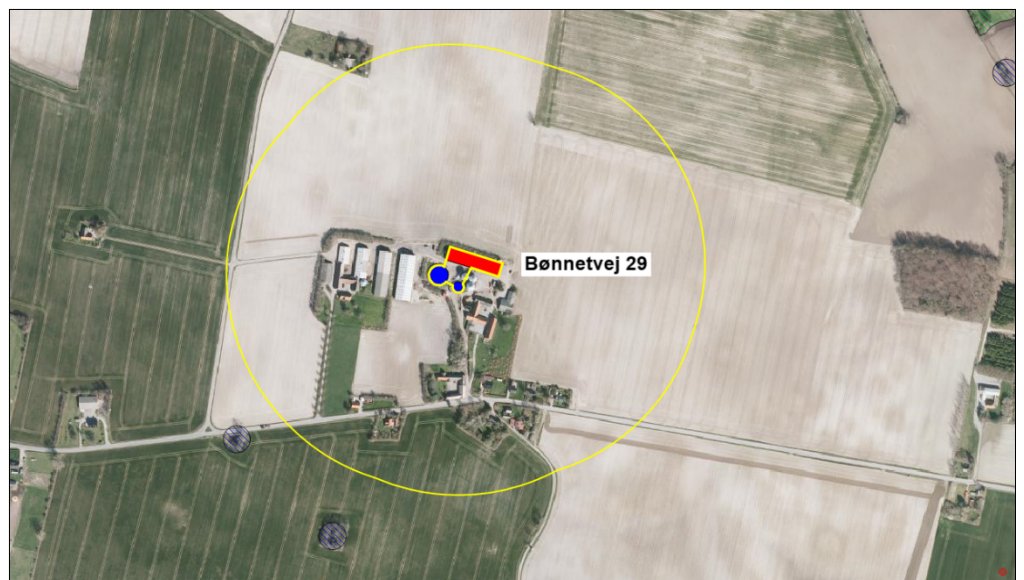

Kort 4. Beliggenheden af beskyttede vandhuller (blå stribet signatur) ved husdyrbruget. Den gule streg angiver afstanden på 300 m fra stalde og gødningslagre.

Inden for en afstand af 300 m fra husdyrbruget er der ingen naturområder, som kan rumme bilag IV-padder, ligesom der ikke er registreret forekomst af bilag IV-padder inden for denne afstand, se kort 4.

Flagermus

Potentielle levesteder for flagermus findes i stalde, lader, træer m.m. Det forventes at omkring 4-5 flagermusarter kan findes i denne del af kommunen (Tabel 4, sidst i dokumentet med beskrivelser af bilag IV-arter). Ved projektet sker der ikke nedrivning af bygninger eller fældning af større træer.

Andre bilag IV-arter, sårbare eller fredede arter

Det vurderes ikke sandsynligt, at der inden for området findes andre bilag IV-arter end padder og flagermus. Endvidere er der ikke kendskab til forekomst af andre sjældne, sårbare eller fredede arter inden for området.

Kommunens vurdering

Da der ikke er potentielle levesteder for bilag IV-padder inden for en radius af 300 m omkring Bønnetvej 29, vurderes det, at udvidelsen på ejendommen ikke vil påvirke yngle- rastesteder herfor.

Ved projektet sker der ikke nedrivning af bygninger, rydning af store træer eller lignende aktiviteter, der kan påvirke yngle- og rastesteder for flagermus. Det vurderes på denne baggrund, at projektet kan gennemføres uden at beskadige eller ødelægge yngle- og rasteområder for arter af flagermus.

Bilag IV-arter og andre sjældne og/eller beskyttelseskrævende arter (Afsnit 3.4.1.3)

Tabel 4. Bilag IV arter i Guldborgsund Kommune, deres forekomst samt påvirkning

Art	Udbredelse / lokalitet	Er særligt sårbar overfor
Brandts flagermus	Registreringerne i Guldborgsund Kommune begrænser sig til fund omkring Gedsergård Arten findes på lokaliteter i Lolland Kommune.	Aktiviteter, der kan påvirke dens levesteder. Findes i huse (og træer). Overvintrer i kældre, miner m.v.
Damflagermus	Registreret omkring den nordlige del af Guldborgsund både på Lolland og Falster. En lille bestand, der jager i dette område.	Aktiviteter, der kan påvirke dens overvintrings- og jagtområder. Findes i huse og hule træer nær ved større vandflader, hvor den jager.
Vandflagermus	Almindeligt forekommende i hele kommunen.	Aktiviteter, der kan påvirke dens overvintringsområder. Findes i hule træer i nærheden af jagtområderne. Overvintrer i miner, kældre, brønde m.v. Jager over vandflader.
Frynseflagermus	En lokalitet i det østlige Lolland. Viden mangelfuld.	Aktiviteter, der kan påvirke dens leve- og overvintringssteder. Findes i hule træer, knyttet til skovområder. Overvintrer i miner, kældre m.v.
Troldflagermus	Almindeligt forekommende i kommunen med undtagelse af Nordfalster.	Aktiviteter, der kan påvirke dens leve- og overvintringssteder.

Art	Udbredelse / lokalitet	Er særligt sårbar overfor
		Findes i huse samt hule træer i ældre løvskov.
Dværgflagermus	Almindeligt forekommende i næsten hele kommunen. Er især knyttet til løvskovrige områder.	Aktiviteter, der kan påvirke dens leve- og overvintringssteder. Overvintrer i bygninger og hule træer.
Pipistrellflagermus	Findes på det sydligste af Falster. En lille bestand ved Gedser.	Aktiviteter, der kan påvirke dens leve- og overvintringssteder. Findes i huse samt hule træer.
Brunflagermus	Almindeligt forekommende i næsten hele kommunen. Er især knyttet til gamle løvskove og parker.	Aktiviteter, der kan påvirke dens leve- over overvintringssteder. Er knyttet til hule træer i løvskov.
Sydflagermus	Almindeligt forekommende i næsten hele kommunen.	Aktiviteter, der kan påvirke dens levesteder. Findes i bygninger. Stærkt mennesketilknyttet art.
Bredøret flagermus	I 2002-2005 registreret ved Søholt og Hamborg Skov, Næsgård, Halskovvænge, Korselitze.	Aktiviteter, der kan påvirke dens levesteder. Findes i bygninger, kældre m.v.
Langøret flagermus	Nordøstfalster, Sydfalster, Midt- og Nordøstlolland.	Aktiviteter, der kan påvirke dens leve- og overvintringssteder. Findes i bygninger og hule træer.
Markfirben	Muligvis forsvundet.	Aktiviteter, der kan påvirke dens levesteder. Findes på åbne, varme, solrige lokaliteter f.eks. vejskrånninger, stendiger, kystskrænter og lign.
Stor vandsalamander	Almindeligt forekommende i hele kommunen.	Aktiviteter, der kan påvirke dens levesteder. Udsætning af fisk. Findes i lysåbne, ofte vegetationsrige, rene vandhuller.
Løgfrø	Sydøstlige Lolland samt Bøtø reservatet. Findes syd for Grønnegade.	Aktiviteter, der kan påvirke dens levesteder. Yngler i lysåbne, vegetationsrige, rene vandhuller. Raster på arealer med løs jord, hvor den kan grave sig ned.

Art	Udbredelse / lokalitet	Er særligt sårbar overfor
Løvfrø	Evt. omkring Vignæs på Lolland og kysten øst for Kippinge på Falster.	<p>Aktiviteter, der kan påvirke dens levesteder.</p> <p>Findes i lysåbne, lavvandede vandhuller, rent vand, rig undervandsvegetation.</p> <p>Raster i brombærbuske, tjørn, gedeblad, slåen m.v.</p>
Springfrø	Almindeligt forekommende i hele kommunen.	<p>Aktiviteter, der kan påvirke dens levesteder. Veje nær ynglesteder. Udsætning af fisk, ænder.</p> <p>Vandhuller uden fisk. Raster i bunker af sten og kvas i skove, levende hegn m.v.</p>
Strandtudse	Vestlig side af det sydligste Falster samt Bøtø reservatet.	<p>Aktiviteter, der kan påvirke dens levesteder. Veje nær ynglesteder.</p> <p>Findes i lavvandede, lysåbne, udtørrende vandhuller f.eks. på græssede strandenge.</p> <p>Raster i åbne områder med lav vegetation f.eks. græssede strandenge. Graver sig ned i jorden.</p>
Grønbroget Tudse	<p>Nordøstfalster, Sydfalster, Midt- og Sydøstlolland.</p> <p>Har tidligere været ret almindelig på Falster, men den er gået stærkt tilbage.</p> <p>Findes omkring Store Musse</p>	<p>Ophør eller ændring af driften i yngleområder. Veje nær ynglesteder.</p> <p>Findes i lysåbne vandhuller med lav vegetation på brinkerne, og f.eks. markoversvømmelser. "Pionerart". Raster på land nær ynglevandhul f.eks. under sten, jordhuller.</p>
Spidssnudet Frø	<p>Almindeligt forekommende i hele kommunen.</p> <p>Registreret i Marielyst og Bøtø Plantage</p>	<p>Aktiviteter, der kan påvirke dens levesteder. Veje nær ynglesteder.</p> <p>Findes i vandhuller og søer gerne i sammenhæng med anden natur (eng, mose).</p> <p>Raster i enge, sumpede områder nær ynglestedet.</p>
Grøn mosaikguldmed	<p>Registreret i Korselitze Østerskov i 1912.</p> <p>Bør stadig eftersøges på egnede lokaliteter.</p>	<p>Aktiviteter, der kan påvirke dens levesteder.</p> <p>Yngler i søer og damme med Krebseklo.</p>

Art	Udbredelse / lokalitet	Er særligt sårbar overfor
Stor kærguldsmed	Horreby Lyng og Listrup Lyng.	Lever i mindre, brunvandede søer f.eks. næringsfattige tørvegrave. Beskyttede lokaliteter med sol og læ.
Lys skivevandkalv	Formentlig forsvundet. Registreret i 1975 i Horreby Lyng.	Aktiviteter, der kan påvirke dens levesteder. Lever i store og små søer med rent, klart - brunligt vand.
Bred vandkalv	Formentlig forsvundet. Registreret i 1976 i Horreby Lyng.	Aktiviteter, der kan påvirke dens levesteder. Lever i rene søer med klart eller svagt brunt vand og med bestande af større vårfluelarver. F.eks. skovsøer.
Eremit	Krenkerup Haveskov og Maltrup Skov på Lolland.	Aktiviteter, der kan påvirke dens levesteder. Lever i gamle løvtræer med smuldfyldte huller. I skove, parker.
Mygblomst	Tidligere registreret i Idalund Teglværk, Hanemose, Kartoffe Mose og Radsted Mose. Seneste fund mindst 30 år tilbage.	Tilgroning, vandstandssænkning.