

# Afgørelse vedr. ensilageplads

Ikke-godkendelsespligt til opførelse af  
ensilageplads på ejendommen

Almevej 85,  
3250 Gilleleje

Efter § 11 og § 20 i husdyrgodken-  
delsesbekendtgørelsen

September 2021



**Gribskov**  
Kommune

## Datablad

Oplysninger	
Titel	Afgørelse vedr. ensilageplads Ikke-godkendelsespligt til opførelse af ensilageplads på ejendommen
Overordnet lovgivning	Bekendtgørelse af lov om husdyrbrug og anvendelse af gødning m.v. -Husdyrbrugloven LBK nr 520 af 01/05/2019  Bekendtgørelse om godkendelse og tilladelse m.v. af husdyrbrug - Husdyrgodkendelsesbekendtgørelsen BEK nr 2256 af 29/12/2020
CVR-nummer	14288872
CHR-nummer	10635
Ejendomsnummer	2700000368
Matrikelnummer	Ensilageplads ligger på: Matrikel: 4a – Hågendrup By, Græsted
Adresse	Almevej 85, 3250 Gilleleje
Konsulentfirma	Agrovi I/S v/ Nordsjællands Landboforening & Dansk Udlandsrådgivning
Tilsynsmyndighed	Gribskov Kommune
Journal nr.	09.17.38-G01-1-20
Ansøgnings-id	Skema nr. 228646 version 2
Kvalitetssikring	Nanna C. Enger – Byg, Landzone og Miljø

Følgende oplysninger er indgået i behandling af denne sag:

- Ansøgning i husdyrgodkendelse den 22. juli 2021 med yderligere oplysninger den 7. september 2021.

1	Afgørelse om accept af anmeldt ensilageplads/plansilo - Ikke-godkendelsespligt til opførelse af plansilo .....	4
2	Bilag 1: Gennemgang af kravene i anmeldeordningen.....	6
3	Bilag 2: Klagevejledning.....	8
4	Bilag 3: Beliggenhed .....	9
5	Bilag 4: Husdyrgodkendelsesbekendtgørelsens §11 .....	10

## **1 Afgørelse om accept af anmeldt ensilageplads/plansilo - Ikke-godkendelsespligt til opførelse af plansilo**

Gribskov Kommune har vurderet din anmeldelse efter Husdyrgodkendelsesbekendtgørelsens § 11 om etablering af ensilageplads.

### **Afgørelse:**

**Det ansøgte er ikke omfattet af godkendelsespligt efter Husdyrbrugloven og kan bringes til udførelse.**

Gribskov Kommune har vurderet, at plansiloen lever op til gældende regler og at byggeriet kan udføres som anmeldt, uden det kræver en godkendelse efter § 16a eller § 16b i Husdyrbrugloven.

Afgørelsen forudsætter, at kravene i § 11 er overholdt.

Plansiloen skal indrettes i overensstemmelse med husdyrgødningsbekendtgørelsens § 17 om fast bund, hældning og afløb, sidevægge og randzoner mv.

Gribskov kommune dispenserer for afstandskravet til offentlig vej i en særskilt afgørelse.

### **Andre tilladelser**

Plansiloer kræver ikke en forudgående byggetilladelse, men skal opføres i overensstemmelse med bestemmelserne om byggeretten i bygningsreglementet.

### **Nabohøring**

Afstanden til nærmeste nabobeboelse, som ikke ejes af ansøger, er godt 250 meter. Plansiloer er almindelige og velkendte tekniske anlæg på husdyrbrug. Plansiloen vurderes heraf ikke at berøre omboende i særlig grad og der er ikke udført nabohøring.

### **Lovgrundlag**

Afgørelsen er truffet efter § 20, stk. 4, jf. § 11 i husdyrgodkendelsesbekendtgørelsen.

### **Udnyttelsesfrist**

En afgørelse meddelt på baggrund af en anmeldelse bortfalder, hvis den ikke er udnyttet senest 6 år efter, at afgørelsen er meddelt, jævnfør § 53 stk. 1 i husdyrgodkendelsesbekendtgørelsen. Med udnyttelse menes at byggeriet er opført og taget i brug.

### **Offentliggørelse**

Afgørelsen offentliggøres på Gribskov Kommunes hjemmeside ([www.gribskov.dk](http://www.gribskov.dk)) og på hjemmesiden Digital Miljø Administration, dma.mst.dk den 29. september 2021. Du skal søge på adressen under offentliggørelser. Afgørelsen kan påklages inden 4 uger – dvs. klagefristen udløber den 27. oktober 2021.

### **Klagemulighed**

Afgørelsen kan inden for de 4 uger påklages til Miljø- og Fødevarerklagenævnet i henhold til § 76 i husdyrbrugloven. Klageberettigede er ansøger, miljøministeren og enhver, der har individuel, væsentlig interesse i sagens udfald, jf. § 84 i samme lovbekendtgørelse. For nærmere vejledning henvises til bilag 3.

### **Aktindsigt**

Ifølge forvaltningslovens § 9 har parter i en sag ret til aktindsigt. Eventuel anmodning herom kan rettes til Gribskov Kommune.

### **Retsgrundlag**

- Forvaltningsloven, se lovbekendtgørelse nr. 433 af 22. april 2014 af forvaltningsloven.
- Husdyrbrugloven, se bekendtgørelse af lov om husdyrbrug og anvendelse af gødning m.v., se lovbekendtgørelse nr. 520 af 1. maj 2019.
- Husdyrgodkendelsesbekendtgørelsen, se bekendtgørelse nr. 2256 af 29. december 2020 om godkendelse og tilladelse m.v. af husdyrbrug
- Retssikkerhedsloven, se lov nr. 1121 af 12. november 2019 om retssikkerhed ved forvaltningens anvendelse af tvangsindgreb og oplysningspligter

**Kopi sendt til:** Se bilag 2.

## 2 Bilag 1: Gennemgang af kravene i anmeldeordningen

### Gennemgang af kravene i anmeldeordningen

Tilladelse efter anmeldeordningen forudsætter, at de beliggenheds- og afstandskrav, der fremgår af § 6, § 7 og § 8 i Husdyrbrugloven er overholdt. §§ 6-8 omhandler placering af nye husdyranlæg, gødningsopbevaringsanlæg og ensilageopbevaringsanlæg.

Kriterierne for at anvende anmeldelsen i § 11 i husdyrgodkendelsesbekendtgørelsen er følgende:

Krav:	Kommunens vurdering:
Størrelsen af etableringen, udvidelsen eller ændringen af pladsen eller siloen i sig selv overstiger ikke 3.000 m <sup>2</sup> , eksklusiv vejarealer og kantbelægninger.	OK, den nye plansilo udgør 828 m <sup>2</sup> . Det samlede areal til ensilage og foderlager måler: 62 m * 46 m = 2852 m <sup>2</sup>
Byggeriet er erhvervsmæssigt nødvendigt for driften af den pågældende bedrift som landbrugsbedrift.	OK, plansiloen skal anvendes til grovfoder til husdyrbrugets dyrehold.
Byggeriet placeres i umiddelbar tilknytning til hidtidige bebyggelsesarealer på den ejendom, hvor byggeriet opføres.	OK, plansiloen er i forlængelse af eksisterende plansiloer på ejendommen.
Etableringen af pladsen medfører ikke ændringer i eksisterende terræn på mere end +1/-1 meter.	OK, det er oplyst, at der ikke sker "større terrænændringer". Herved forstås terrænændringer på mindre end 1 meter.
Kanten på en ensilageplads med tilhørende støttemure opføres ikke mere end 3 meter over eksisterende terræn.	OK, der opføres ikke sider højere end 3 meter.
Senest 31. december året efter etableringen af ensilagepladsen etableres der afskærmende beplantning omkring pladsen. Den afskærmende beplantning skal bestå af løvtræarter og buske, der er naturligt hjemmehørende i området, og beplantningen skal vedligeholdes i fornødent omfang, herunder ved eventuel gentilplantning.  Ved afgørelsen om anmeldelsen kan kommunen dog vælge at fravige dette krav om afskærmende beplantning helt eller delvist på grund af de landskabelige forhold.	Landskabeligt god placering i nær tilknytning til den store nordligt beliggende driftsbygning samt op ad levende hegn. Derfor bør der ikke stilles yderligere vilkår, da der fortsat skal være fri tilgængelighed og arbejdsrum omkring pladsen. Gribskov Kommune fraviger kravet om beplantning da ensilagepladsen er placeret op ad levende hegn.

<b>En ensilageplads eller -silo med en grundplan, der overstiger 1.000 m<sup>2</sup> (men ikke er større end 3000 m<sup>2</sup>), skal placeres mindst:</b>	
<b>150 meter fra</b>	
1) Eksisterende eller ifølge kommuneplanens rammedel fremtidig byzone eller sommerhusområde	OK, der er cirka 350 meter til sommerhusområde nord for ensilagepladsen.
2) Lokalplanlagte områder i landzone udlagt til boligformål, blandet bolig og erhverv eller offentlige formål til beboelse, institutioner, rekreative formål og lignende.	OK, der er cirka 700 meter til nærmeste lokalplanlagte område (Sommerhusområde i Strand-Esbønderup og Tinkerup).
<b>100 meter fra</b>	
Beboelse på den nærmeste naboejendom uden landbrugspligt, som ikke ejes af driftsherren.	<b>OK, der er cirka 240 meter til nærmeste nabo uden landbrugspligt (Ellemosevej 3)</b>
<b>50 meter fra</b>	
Åbne vandløb og fra søer med et areal, der er større end 100 m <sup>2</sup> .	OK, der er 260 meter til nærmeste vandløb vest for ensilagepladsen.
<b>Afstandskrav fra Husdyrgødningsbekendtgørelsens § 6</b>	
25 m til ikkealmene vandforsyningsanlæg	OK, mere end 25 m
50 m til almene vandforsyningsanlæg.	OK, mere end 50 m
15 m til vandløb (herunder dræn) og søer	OK
15 m til offentlig vej og privat fællesvej	Ikke overholdt. Hågendrupvej ligger ca. 9 meter vest for ensilagepladsen.  Ensilagepladsen vil ikke i sig selv forringe trafikken ad vejen. Det vurderes derfor i dette konkrete tilfælde at det er uproblematisk at dispensere for afstandskravet til offentlig vej. Dispensationen meddeles i en særskilt afgørelse efter Husdyrgødningsbekendtgørelsens § 5, stk. 1.
25 m til levnedsmiddelvirksomhed	OK, der er ikke levnedsmiddelvirksomhed inden for 25 meter af husdyrbruget.
30 m til naboskel	OK, der er 160 meter til naboskel mod nord.

### 3 Bilag 2: Klagevejledning

#### Klagevejledning

Hvis du ønsker at klage over denne afgørelse, kan du klage til Miljø- og Fødevareklagenævnet. Klagefristen løber fire uger efter offentliggørelsen. Dermed udløber klagefristen 27. oktober 2021.

Du klager via klageportalen, som du finder via borger.dk eller virk.dk. Du logger på klageportalen med Nem-ID. En klage er indgivet, når den er tilgængelig for Gribskov Kommune via klageportalen. Når du klager, skal du betale et gebyr. Gebyret betales med betalingskort i Klageportalen.

Gebyret tilbagebetales, hvis:

- 1) Klagesagen fører til, at den påklagede afgørelse ændres eller ophæves
- 2) Klageren får helt eller delvist medhold i klagen
- 3) Klagen afvises som følge af overskredet klagefrist, manglende klageberettigelse eller fordi, klagen ikke er omfattet af Natur- og Miljøklagenævnets kompetence.

I klageportalen sendes din klage automatisk først til Gribskov Kommune. Hvis Gribskov Kommune fastholder afgørelsen, sender vi klagen videre til behandling i nævnet via klageportalen. Du får besked om videresendelsen via Klageportalen.

Miljø- og Fødevareklagenævnet kan bestemme, at klagen har opsættende virkning. Udnyttelse af afgørelsen i klageperioden, og mens en eventuel klage behandles, sker derfor på eget ansvar. Miljø- og Fødevareklagenævnet afviser din klage, hvis du sender den uden om klageportalen, medmindre du er blevet fritaget for brug af klageportalen. Hvis du ønsker at blive fritaget for at bruge klageportalen, skal du sende en begrundet anmodning via mail til Miljø- og Fødevareklagenævnet ([mfkn@naevneneshus.dk](mailto:mfkn@naevneneshus.dk)). Nævnet afgør herefter, om du kan fritages for at bruge klageportalen. Se betingelserne for at blive fritaget.

Miljø- og Fødevareklagenævnet kan også beslutte at tilbagebetale klagegebyret, hvis klager har indledt forhandlinger med ansøger og/eller kommunen om projektilpasninger, og disse forhandlinger fører til, at klager trækker sin klage tilbage, eller klager i øvrigt trækker sin klage tilbage, før Miljø- og Fødevareklagenævnet har truffet afgørelse i sagen. Gebyret tilbagebetales dog ikke, hvis nævnet vurderer, at der er forhold, der taler imod at tilbagebetale gebyret – for eksempel hvis klagen trækkes tilbage meget sent, herunder efter at klager har haft et afgørelsesudkast i partshøring.

Ifølge § 90 i Husdyrbrugloven kan afgørelsen desuden prøves ved domstolene. Et eventuelt sagsanlæg skal anlægges inden seks måneder efter, at afgørelsen er offentliggjort.

#### Kopi af afgørelse er sendt til:

- Ansøger/ejer
- Naturstyrelsen, [nst@nst.dk](mailto:nst@nst.dk)
- Sundhedsstyrelsen, Embedslægerne Sjælland, [sjl@sst.dk](mailto:sjl@sst.dk)
- Ferskvandsfiskeriforeningen for Danmark, [nb@ferskvandsfiskeriforeningen.dk](mailto:nb@ferskvandsfiskeriforeningen.dk), CVR 25145615
- Danmarks Fiskeriforening, [mail@dkfisk.dk](mailto:mail@dkfisk.dk), CVR 45812510
- Danmarks Sportsfiskerforbund, [lbt@sportsfiskerforbundet.dk](mailto:lbt@sportsfiskerforbundet.dk), CVR 37099015
- Danmarks Naturfredningsforening, [dngribskov-sager@dn.dk](mailto:dngribskov-sager@dn.dk)
- Danmarks Naturfredningsforening, Gribskov-afdelingen, [Gribskov@dn.dk](mailto:Gribskov@dn.dk)
- Dansk Ornitologisk forening, [natur@dof.dk](mailto:natur@dof.dk) og [Gribskov@dof.dk](mailto:Gribskov@dof.dk)
- Det Økologiske Råd, [husdyr@ecocouncil.dk](mailto:husdyr@ecocouncil.dk)



## 4 Bilag 3: Beliggenhed

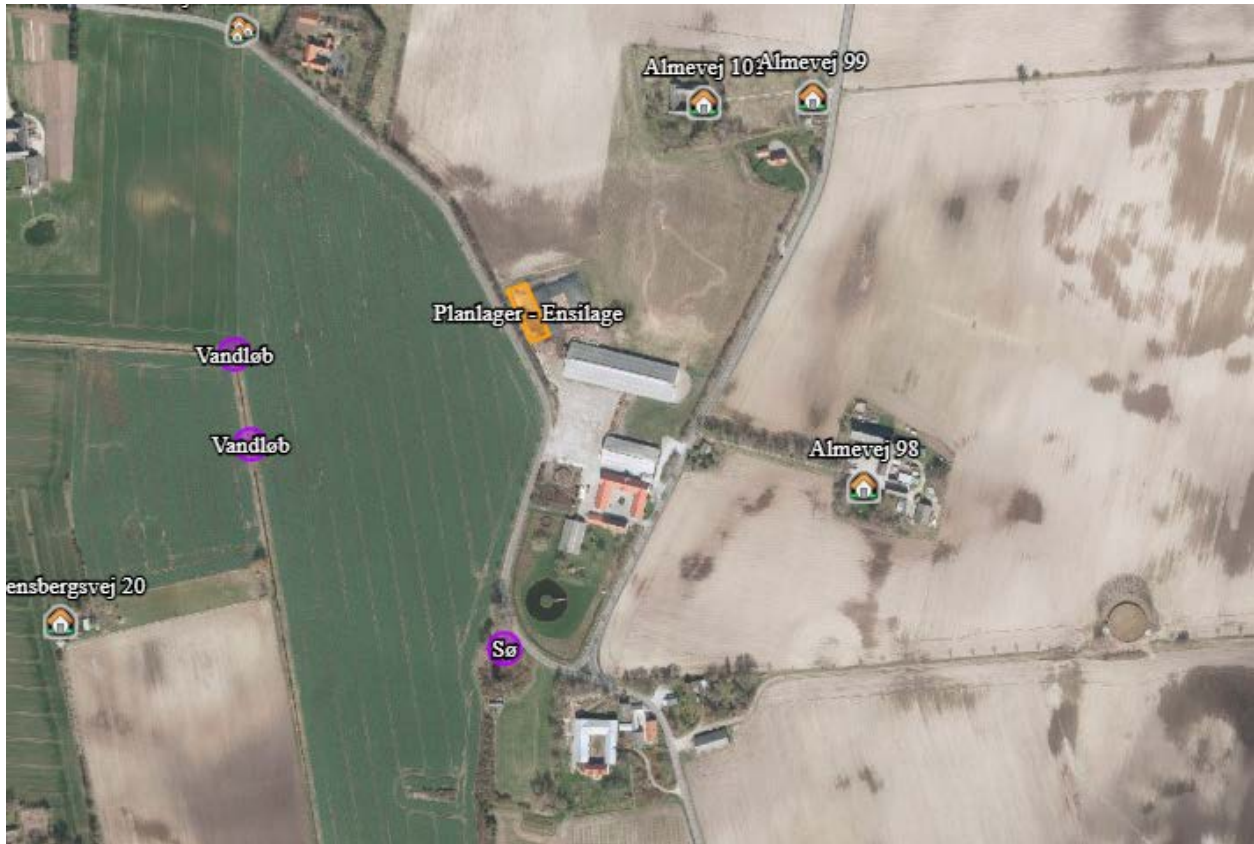

## 5 Bilag 4: Husdyrgodkendelsesbekendtgørelsens §11

### *Ensilageopbevaringsanlæg m.v.*

§ 11. Etablering, udvidelse eller ændring af ensilageopbevaringsanlæg, herunder ensilagepladser eller køre- eller plansiloer, samt etablering, udvidelse eller ændring af lagre til opbevaring af foder med en tørstofprocent på under 70, der ikke etableres i form af lukkede tanke eller beholdere til opbevaring af flydende råvarer, kan foretages efter kommunalbestyrelsens afgørelse efter § 20, stk. 4, hvis betingelserne i stk. 2-7 er opfyldt.

*Stk. 2.* Ny bebyggelse skal være erhvervsmæssigt nødvendig for den pågældende ejendoms drift som landbrugsejendom og beliggende i tilknytning til ejendommens hidtidige bebyggelsesarealer.

*Stk. 3.* Det samlede grundplan for henholdsvis ensilageopbevaringsanlæg og foderlagre, der kan etableres efter stk. 1, må ikke overstige 3.000 m<sup>2</sup> i grundplan, eksklusiv eventuelle vejarealer og kantbelæggninger.

*Stk. 4.* Det anmeldte skal overholde følgende afstandskrav, jf. dog stk. 5:

- 1) Mindst 150 m til de områder, der er nævnt i § 6, stk. 1, nr. 1 og 2, i husdyrbrugloven.
- 2) Mindst 100 m til de beboelser, der er nævnt i § 6, stk. 1, nr. 4, i husdyrbrugloven, som er uden landbrugspligt og ikke ejes af den ansvarlige for driften af husdyrbruget.
- 3) Mindst 50 m til de vandløb og søer, der er nævnt i § 8, stk. 2, i husdyrbrugloven.

*Stk. 5.* Hvis grundplanen af det anmeldte hverken i sig selv eller sammen med andre ensilageopbevaringsanlæg eller foderlagre, der er etableret efter anmeldelse, overstiger 1.000 m<sup>2</sup>, reduceres afstandskravene i stk. 4, nr. 1 og 2, til mindst 100 m og mindst 75 m.

*Stk. 6.* Det anmeldte skal opføres

- 1) uden ændringer i det eksisterende terræn på mere end +/- 1 m og
- 2) med en højde på maksimalt 3 m over eksisterende terræn, medmindre det helt omkranses af eksisterende driftsbygninger og anlæg på ejendommen og ikke er højere end den laveste eksisterende bygning m.v.

*Stk. 7.* Senest den 31. december året efter etableringen, udvidelsen eller ændringen skal der etableres beplantning til afskærmning i form af løvtræarter og buske, der er naturligt hjemmehørende i området, omkring det anmeldte efter stk. 1 eller 2, jf. dog § 20, stk. 5. Beplantningen skal vedligeholdes i fornødent omfang, herunder ved eventuel gentilplantning.