



Torvegade 74, 6700 Esbjerg

Kjærvang v. Anders H. Ring  
Bjergvej 8  
6771 Gredstedbro

Dato	24. september 2019
Sagsbehandler	Thomas Løkkebø
Telefon direkte	76 16 51 23
Sagsid	19/32394

## **Afgørelse om etablering af ensilageplads på Bjergvej 8, 6771 Gredstedbro**

Esbjerg Kommune har den dato modtaget din ansøgning om etablering af en 900 m<sup>2</sup> ensilageplads på husdyrbruget beliggende Bjergvej 8, 6771 Gredstedbro.

Esbjerg Kommune har afgjort, at ensilagepladsen kan etableres som anmeldt. Afgørelsen er truffet på baggrund af §§ 11 og 20 i Bekendtgørelse om tilladelse og godkendelse m.v. af husdyrbrug (Bek. nr. 718 af 8.7.2019).

### **Forudsætninger for afgørelsen**

Det er en forudsætning at ensilagepladsen etableres som anmeldt.

Der skal, senest den 31. december året efter etablering af det ansøgte, plantes afskærmende beplantning omkring ensilagepladsen. Den afskærmende beplantning skal bestå af tre rækker hjemmehørende træer og buske, og skal vedligeholdes i fornødent omfang, herunder ved eventuel genbeplantning.

Der er nærmere redegjort for de vurderinger der ligger til grund for afgørelsen i den miljøtekniske beskrivelse.

### **Høring**

I den konkrete sag er der ingen omkringboende, der er berørt af det ansøgte byggeri og der meddeles accept af det ansøgte i fuldt omfang. Der er derfor ikke foretaget partshøring.

Esbjerg Kommune har i den konkrete sag lagt vægt på at der er tale om en ensilageplads, der placeres i forbindelse med andre pladser, og at nærmeste nabo med indsiget til det ansøgte, er beliggende mere end 350 meter fra pladsen.

### **Offentliggørelse**

Afgørelsen om at det anmeldte kan udføres annonceres den 24. september 2019 på Miljø- og Fødevareministeriets Digital Miljø Administration ([www.dma.mst.dk](http://www.dma.mst.dk)).

### **Øvrige forhold**

Afgørelsen omfatter alene forholdet til Bekendtgørelse af lov om miljøgodkendelse m.v. af husdyrbrug (LBK nr. 520 af 1.5.2019). Øvrige relevante tilladelser og godkendelser skal indhentes særskilt.

Anlægget skal udføres således, at det overholder de tekniske bestemmelser om indretning, tæthed, styrke og materialevalg fastlagt i Bekendtgørelse om erhvervsmæssigt dyrehold, husdyrgødning, ensilage m.v. (BEK nr. 760 af 30/07/2019).

Det bemærkes i den sammenhæng, at Esbjerg Kommune vurderer, at pladser der opføres med åbning i begge ender, skal være udstyret med afløb i begge ender, for at reglerne om afløb er overholdt.

Det anbefales endvidere at pladsen, opføres i overensstemmelse med landbrugets byggeblad nr. 103.09-01.

Det bemærkes at der skal ske byggeanmeldelse af det ansøgte til Esbjerg Kommune.

### **Udnyttelsesfrist**

Afgørelser efter § 11 skal udnyttes senest 6 år efter at de er meddelt. Nærværende afgørelse regnes som meddelt den 24. september 2019. Med udnyttet menes, at det kan konstateres, at det projekt accepten omfatter er gennemført.

Hvis en del af accepten ikke er udnyttet, bortfalder den del af accepten, som ikke er udnyttet. Udnyttelse anses også her for at foreligge, når de godkendte bygningsmæssige ændringer er gennemført.

### **Klagevejledning**

Afgørelsen kan påklages til Miljø- og Fødevareklagenævnet. Klagefristen udløber den 22. oktober 2019, kl. 23:59.

Klageberettigede er ansøger, Miljøministeren, Styrelsen for Patientsikkerhed, enhver der har en individuel, væsentlig interesse i sagens udfald, samt foreninger og organisationer i det omfang de har klageret.

En klage skal indsendes via Klageportalen. Klageportalen kan findes via forsiden på [www.naevneneshus.dk](http://www.naevneneshus.dk). Klageportalen ligger også på [www.borger.dk](http://www.borger.dk) og [www.virk.dk](http://www.virk.dk). Man logger sig på med NEM-ID.

Klagen sendes automatisk via Klageportalen til Esbjerg Kommune. En klage er indgivet, når den er tilgængelig for Esbjerg Kommune i Klageportalen.

Miljø- og Fødevareklagenævnet afviser din klage, hvis du sender den uden om klageportalen, medmindre du er blevet fritaget for brug af klageportalen. Hvis du ønsker at blive fritaget for at bruge klageportalen,

skal du sende en begrundet anmodning via mail til Miljø- og Fødevarerklagenævnet [mfkn@naevneneshus.dk](mailto:mfkn@naevneneshus.dk).

Nævnet afgør herefter, om du kan fritages for at bruge klageportalen.

Se betingelserne for at blive fritaget <https://naevneneshus.dk/start-din-klage/miljoe-og-foedevareklagenaevnet/til-foersteinstanser/fritagelse-fra-klageportal/>.

Når man klager opkræves der et gebyr. Gebyret er 900 kr. for borgere og 1.800 kr. for virksomheder og organisationer. Gebyret betales med betalingskort i Klageportalen og tilbagebetales hvis:

Klagesagen fører til, at den påklagede afgørelse ændres eller ophæves, Klageren får helt eller delvis medhold i klagen, eller Klagen afvises som følge af overskredet klagefrist, manglende klageberettigelse eller fordi klagen ikke er omfattet af Miljø- og Fødevarerklagenævnets kompetence.

Afgørelsen kan desuden indbringes til prøvelse hos domstolene inden 6 måneder efter, at afgørelsen er meddelt.

Venlig hilsen

Thomas Løkkebø

**Bilag:** Miljøteknisk beskrivelse og vurdering.

**Dette brev med bilag er sendt til:**

Ansøger og ansøgers konsulent

- Kjærvang v. Anders H. Ring, Bjergvej 8, 6771 Gredstedbro
- LMO I/S, Asmildklostervej 11, 8800 Viborg

Byggeri

Myndigheder og organisationer

- Styrelsen for patientsikkerhed, Tilsyn og Rådgivning Syd, Nytorv 2, 1. sal, 6600 Kolding, e-mail: [sesyd@sst.dk](mailto:sesyd@sst.dk)
- Danmarks Fiskeriforening, Nordensvej 3, Taulov, 7000 Fredericia, e-mail: [mail@dkfisk.dk](mailto:mail@dkfisk.dk)
- Ferskvandsfiskeriforeningen for Danmark, v. Niels Barslund, Vormstrupvej 2, 7540 Haderup, [nb@ferskvandsfiskeriforeningen.dk](mailto:nb@ferskvandsfiskeriforeningen.dk)
- Arbejderbevægelsens Erhvervsråd, Reventlowsgade 14,1, 1651 Kbh. V, e-mail: [ae@ae.dk](mailto:ae@ae.dk)



- Dansk Ornitologisk Forening, Vesterbrogade 140, 1620 Kbh. V, e-mail: [natur@dof.dk](mailto:natur@dof.dk) samt lokalafdelingen for Sydvestjylland, e-mail: [esbjerg@dof.dk](mailto:esbjerg@dof.dk)
- Danmarks Sportsfiskerforbund, Skyttevej 4, 7182 Bredsten, e-mail: [post@sportsfiskerforbundet.dk](mailto:post@sportsfiskerforbundet.dk)
- Dansk Fritidsfiskerforbund v/formand Arne Rusbjerg, Engvej 42, 7490 Aulum, [teamstr@gmail.com](mailto:teamstr@gmail.com)
- Danmarks Naturfredningsforening, lokalafdeling Esbjerg, [dnesbjerg-sager@dn.dk](mailto:dnesbjerg-sager@dn.dk)
- Det Økologiske Råd, Blegdamsvej 4B, 2200 Kbh. N, e-mail: [husdyr@ecocouncil.dk](mailto:husdyr@ecocouncil.dk)

## Bilag:

### Miljøteknisk beskrivelse og vurdering

#### Beskrivelse af det ansøgte

Anders H. Ring har indsendt anmeldelse om etablering af ensilageplads på husdyrbruget beliggende på bjergvej 8, 6771 Gredstedbro.

Placeringen af det ansøgte i forhold til bedriftens eksisterende bygninger fremgår af kort 1.



Kort 1: Placering af ensilageplads og eksisterende bygninger

Det ansøgte omfatter en ensilageplads på 900 m<sup>2</sup>. Det ansøgte opføres som ensilageplads med væg mod øst og randbelægning mod nord, vest og syd. Dimensionerne bliver ca. 45\*20 meter.

Syd for pladsen vil der være køreareal. Der er randbelægning og afløb mod nord, vest og syd. Mod øst er der en eksisterende mur.

Der etableres endvidere afskærmende beplantning omkring anlægget. Beplantningen består af tre rækker træer og buske placeret rundt langs kanten af den tilstødende mark. Se kort 2 for principskitse.



Anlægget etableres som vist på kort 2.

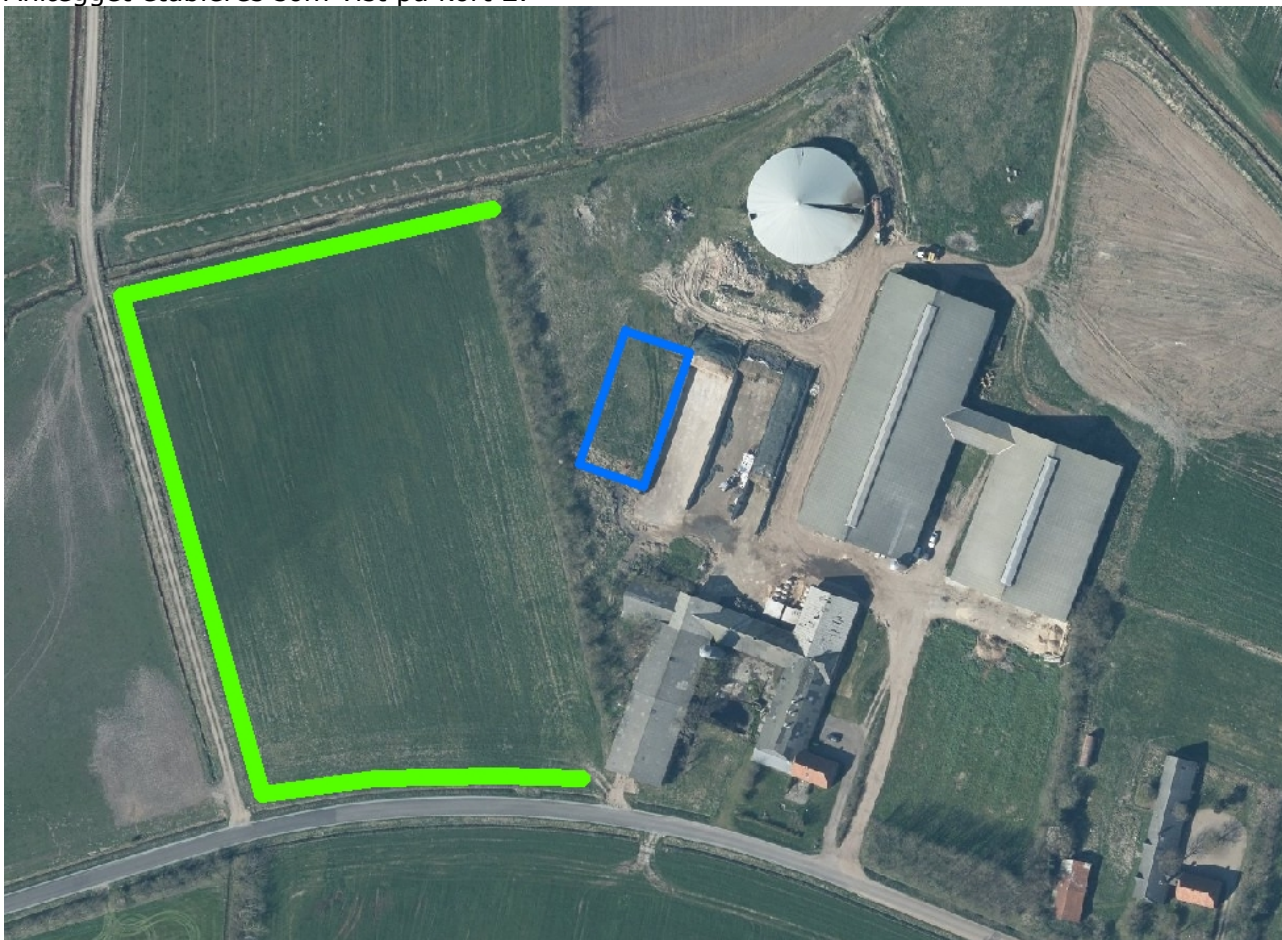

Kort 2: Plantegning. Den fede grøn streg er beplantning.

### Vurdering af det ansøgte

Ifølge bekendtgørelse om tilladelse og godkendelse m.v. af husdyrbrug skal ensilagepladsen overholde en række betingelser for at anlægget kan anmeldes efter § 11. Endvidere skal det ansøgte overholde afstandskravene i husdyrlovens § 8 samt en række generelle krav jf. § 11.

### Vurdering i forhold til § 11

Ensilagepladsen opfylder betingelserne i § 11 da:

- Anmeldt ensilageopbevaringsanlægget overstiger samlet set ikke 3.000 m<sup>2</sup>.
- Anlægget er erhvervsmæssigt nødvendigt og ligger i umiddelbar tilknytning til hidtidige bebyggelsesarealer.
- Anlægget overholder afstandskravene angivet i tabel 1.

Afstandskrav i meter	Målet for afstandskravet
Under 1.000 m <sup>2</sup>	
100	Eksisterende og fremtidig byzone, sommerhusområde, samt lokalplanlagte områder i landzone (udlagt til: blandet bolig og erhverv,

	offentlige formål, herunder beboelse, institutioner, rekreative formål og lignende).
75	Beboelse uden landbrugspligt der ikke er ejet af ansøger.
50	Åbne vandløb og søer over 100 m <sup>2</sup> .

Tabel 1: Afstandskrav for ensilageanlæg jf. § 11 stk. 5.

- Anlægget opføres i sædvanlige byggematerialer og ikke reflekterende overflader.
- Etablering af anlægget medfører ikke terrænændringer over +/- 1 m.
- Anlægget har en højde under 3 m.
- Der etableres afskærmende beplantning omkring anlægget.

Det vurderes samlet, at anlægget overholder alle gældende krav vedrørende anmeldteordningen jf. § 11.

### Vurdering i forhold til afstandskravene i husdyrlovens § 8

Det ansøgte opfylder de gældende afstandskrav til:

	Gældende afstandskrav	Afstanden til det ansøgte
Almene/ikke almene boringer	50/25 m	>80 m
Vandløb/dræn/søer	15 m	50 m
Naboskel	30 m	50 m
Vej	15 m	90 m
Levnedsmiddelvirksomhed	25 m	Meget langt, mere end 25 m
Beboelse på samme ejendom	15 m	90 m

### **Relation til vilkår i husdyrbrugets eksisterende tilladelse/godkendelse**

Husdyrbruget er omfattet af en godkendelse meddelt af Esbjerg Kommune.

Jævnfør husdyrlovens § 20 stk. 6, kan kommunen afgøre, at konkrete vilkår ikke længere finder anvendelse som følge af anmeldelsen.

Esbjerg Kommune vurderer at der ikke er vilkår der ikke skal anvendes grundet afgørelsen.

### **Høring**

I den konkrete sag er der ingen omkringboende, der er berørt af det ansøgte byggeri og der meddeles accept af det ansøgte i fuldt omfang. Der er derfor ikke foretaget partshøring.

### **Samlet vurdering**

Samlet vurderes det, at det ansøgte lever op til alle krav forbundet med anmeldteordningen jf. § 11 og § 20 bekendtgørelse om tilladelse og godkendelse m.v. af husdyrbrug.