

Returadresse  
Land og Vand, Landbrug  
Smed Sørensens Vej 1  
6950 Ringkøbing



Ringkøbing-Skjern Kommune

Allan Kamp  
Kilevej 3  
6990 Ulfborg

Sagsbehandler  
Anne Marie Susgaard  
Direkte telefon  
9974 1570  
E-post  
Anne.marie.sus-  
gaard@rksk.dk  
Dato  
14. juli 2017  
Sagsnummer  
17-022804

## **Anmeldelse af staldbyggeri til dyrehold (op til 15 dyreenheder) på adressen Kilevej 3, 6990 Ulfborg.**

Ringkøbing-Skjern Kommune har, den 4. juli 2017, modtaget en anmeldelse om etablering af dybstrøelsesstald til et dyrehold på under 15 DE på ejendommen beliggende på adressen Kilevej 3, 6990 Ulfborg.

På husdyrbruget er der tilladelse til 5 ammekøer (over 600 kg), 5 tyrekalve (40-220 kg) og 30 slagtekalve (220-440 kg), svarende til 12 DE. Der sker ingen ændringer i dyreholdet.

Det anmeldte staldbyggeri, som er omfattet af erhvervsmæssigt dyrehold, er indgivet på baggrund af anmelderegler, jvnf. kap. 12, §§ 35 i Bekendtgørelse om erhvervsmæssigt dyrehold, husdyrgødning, ensilage m.v., nr. 1324 af 15. november 2016.

Det anmeldte byggeri omfatter en kalvestald på 340 m<sup>2</sup>. Kalvestalden opføres med fast bund og dybstrøelse i hele arealet. Der er ingen afløb fra stalden. Gavlene opføres med stålplader i neutrale farver. Facaden mod nord bliver åben, mens facaden mod syd bliver med grå PVC gardin.

Det ansøgte byggeri kommer til at ligge i tilknytning til de eksisterende bygninger. Se bilag 1.

### Håndtering af husdyrgødning

Derudover er det oplyst, at dybstrøelsen køres direkte ud fra stalden og til udbringning på landbrugsjord.

### **Ringkøbing-Skjern Kommunes bemærkninger**

Dit husdyrbrug er omfattet af reglerne, jvnf. kap. 12, §§ 35-36 i Bekendtgørelsen om erhvervsmæssigt dyrehold, husdyrgødning, ensilage m.v., nr. 1324 af 15. november 2016 (husdyrgødningsbekendtgørelsen).

Ved etablering af anlæg, stalde og lignende, samt udvidelse og ændringer af eksisterende husdyrbrug op til 15 dyreenheder, fremgår det ligeledes, at afstandskravene i husdyrgødningsbekendtgørelsens §§ 4

#### Åbningstider

mandag - onsdag	9.30 - 15.00
torsdag	9.30 - 16.45
fredag	9.30 - 13.00

Rev. Okt. 09

#### Telefontider

mandag - onsdag	8.00 - 15.30
torsdag	8.00 - 17.00
fredag	8.00 - 13.30

CVR nr. 29 18 96 09  
Hjemmeside [www.rksk.dk](http://www.rksk.dk)  
Telefon 99 74 24 24  
Telefax 97 17 87 34

og 6, skal overholdes. Hvor overholdelse af de i § 6 nævnte afstandskrav ikke er mulig for husdyrbrug, kan kommunen, jvnf. husdyrgødningsbekendtgørelsens § 6, stk. 4, dispensere herfra.

Ifølge anmeldelsen er alle lovpligtige afstandskrav, med undtagelse af afstandskrav til naboskel, overholdt, ifølge anmeldelsen. Der er 26 meter fra den ansøgte stald til naboskel mod nord. Afstandskravet er 30 meter

Dispensation: Som det fremgår af bilag 2, ligger den ansøgte stald 26 meter fra til naboskel mod nord. Afstandskravet er 30 meter

Ifølge anmeldelsen er afstandskravene, således ikke overholdt.

Dog kan kommunen dispensere herfra og fastsætte vilkår, som sikrer, at der ikke opstår forurening, eller væsentlige gener i forbindelse med anlæggets placering. Der er et ca. 25 meter bredt skovbeplantning mellem stald og naboskel.

I forbindelsen med denne tilladelse er der foretaget nabohøring, idet afstandskravet på 30 meter til naboskel ikke er overholdt.

På baggrund af ovennævnte høringssvar samt kommunen vurdering af gener meddeles hermed dispensation til, at den nye stald kan placeres ca. 26 meter fra naboske.

På baggrund af ovennævnte, samt det begrænsede dyrehold vurderes det, at den nye stald ikke vil medføre væsentlige gener for omgivelserne, eller væsentlige risiko for forurening.

Ringkøbing-Skjern Kommune accepterer hermed opførelse af stald på betingelse af, at staldbyggeriet overholder reglerne i Bekendtgørelse om erhvervsmæssigt dyrehold, husdyrgødning, ensilage m.v., nr. 1324 af 15. november 2016 (husdyrgødningsbekendtgørelsen).

### **Ringkøbing-Skjern Kommunes afgørelse**

Ringkøbing-Skjern kommune godkender hermed det anmeldte staldbyggeri på 340 m<sup>2</sup>. Samtidig meddeles dispensation til, at den nye stald må opføres i en afstand af minimum 26 meter fra naboskal mod nord. som vist på bilag 1.

Det anmeldte staldbyggeri er på betingelse af, at indretning af stald og opbevaring af fast gødning m.v. overholder reglerne i bekendtgørelse om erhvervsmæssigt dyrehold, husdyrgødning, ensilage m.v. (Bek. nr. 1324 af 15. november 2016).

I husdyrgødningsbekendtgørelsen fremgår bl.a.

§ 8. "Stalde, løbegårde og lignende indretninger til dyr, skal være indrettet således, at forurening af grundvand og overfladevand ikke finder sted. De skal have gulve, udført af bestandige materialer, som er ugennemtrængelige for fugt. Gulve skal kunne modstå påvirkninger fra dyrene og de i stalden anvendte redskaber. Der skal etableres et hensigtsmæssigt afløbssystem til opsamling af flydende husdyrgødning og restvand i overensstemmelse med bestemmelserne i §§ 22 og 23."

- § 11 "Oplagring af fast gødning, må kun ske på møddinger, der er indrettet i overensstemmelse med § 12, eller i en lukket container, placeret på et befæstet areal med tæthed, som angivet i § 12, stk. 4 og med afløb til en møddingsaftbeholder, eller lignende, jf. dog § 13. Fast gødning kan også opbevares efter reglerne i kapitel 7"
- §13 Kompost med et tørstofindhold på mindst 30 pct. må uanset § 11 oplagres i marken. Oplaget skal opfylde af standskravene i § 6, stk. 1, og må ikke medføre risiko for forurening af grund- eller overfladevand.
- Stk. 2.* Kompost må højst oplagres samme sted i marken i 12 måneder, og markstakkene må ikke placeres samme sted igen før efter 5 år.
- Stk. 3.* Den ansvarlige for landbrugsbedriften (driftsherren) skal føre årlige optegnelser over markstakkene. Optegnelserne skal omfatte oplysninger om oplagringsperiode og placering f.eks. ved angivelser på et kort.

#### Vurdering:

Den nye stald er ikke i strid med beskyttelsen af fredede områder, beskyttelseslinjer, eller områder der i kommuneplan er udpeget med landskabelige værdier, særlige naturbeskyttelsesinteresser, værdifulde kulturmiljøer samt nationale geologiske interesseområder, idet byggeriet ligger uden for disse udpegninger.

På baggrund af ovenstående, samt det forhold af stalden er af begrænset størrelse og ligger i tilknytning til det eksisterende byggeri, er det Ringkøbing-Skjern Kommunes vurdering, at opførelse af kalvestald på 340 m<sup>2</sup>, ikke vil medføre væsentlige gener for omgivelserne, eller væsentlige risiko for forurening.

Ovennævnte vurdering er under forudsætning af, at indretning af stald og opbevaring af fast gødning og dybstrøelse m.v. overholder reglerne i bekendtgørelse om erhvervsmæssigt dyrehold, husdyrgødning, ensilage m.v., nr. 1324 af 15. november 2016.

#### Forhold til anden lovgivning

*Derudover skal der gøres opmærksom på, at denne afgørelse ikke fritages fra krav om tilladelse, godkendelse, eller dispensation efter anden lovgivning (herunder Museumsloven).*

*Endvidere gøres opmærksom på, at denne accept af staldbyggeri, kun vedrører de miljømæssige forhold og at de bygningsmæssige ændringer skal bygges sagsbehandles særskilt. Opførelse af kalvestalden, må ikke påbegyndes, før der ligger en særskilt byggetilladelse fra kommunen. Ansøgning om byggetilladelse skal ske til Byg og Miljø i Ringkøbing-Skjern kommune.*

*Endelig gøres opmærksom på, at såfremt der sker ændringer udover det anmeldte, skal dette anmeldes til Ringkøbing-Skjern kommune.*

#### **Høring**

Udkastet til anmeldt byggeri, samt dispensation til opførelse af kalvestald på 340 m<sup>2</sup> på ejendommen Kilevej 5, 6990 Ulfborg, har været i partshøring hos ansøger og ejer af naboejendom på Kilevej 3 i perioden fra den 6. juli 2017 til og med den 12. juli 2017. I høringsperioden har naboen indsendt mail og meddelt at han ingen bemærkninger har til udkastet.

### **Klagevejledning**

1. I henhold til Bekendtgørelse om erhvervsmæssigt dyrehold, husdyrgødning, ensilage m.v., kapitel 14, § 44, stk. 1 kan afgørelser efter denne bekendtgørelse ikke påklages (3-15 DE).
2. Afgørelse vedrørende husdyrbrug, dvs. dyrehold større end 3 DE og hvor der samtidig, er meddelt dispensation, iht. til lovpåklagede afstandskrav, jvnf. Bekendtgørelse om erhvervsmæssigt dyrehold, husdyrgødning, ensilage m.v., kapitel 14, § 44, stk. 2, kan dog påklages.

Idet det anmeldte staldbyggeri er omfattet af punkt 2, kan denne anmeldelse påklages til anden administrativ myndighed.

### **Offentlighed**

Afgørelse om anmeldt dispensation og accept af byggeriet vil blive offentliggjort den 14. juli 2017 på Ringkøbing-Skjern Kommunes hjemmeside på [www.rksk.dk/om-kommunen/annoncering/landbrug](http://www.rksk.dk/om-kommunen/annoncering/landbrug).

### **Klagevejledning**

I henhold til Bekendtgørelse af lov om miljøgodkendelse m.v. af husdyrbrug kapitel 7, kan der klages over godkendelsen af ansøgeren, Miljøministeriet, samt enhver, der må antages, at have en individuel væsentlig interesse i sagens udfald. Der kan desuden klages af de myndigheder og organisationer, der angivet i lovens § 85-87.

Ved klage, kan Miljø- og Fødevarerklagenævnet bestemme, at klagen har opsættende virkning på udnyttelsen. Udnyttelse af godkendelsen i klageperioden og imens eventuel klage behandles, sker på eget ansvar.

Ansøgeren vil få besked, hvis der klages over afgørelsen.

For behandling af klager, der indbringes for nævnet, herunder anmodning om genoptagelse, betaler klager et gebyr på 900 kr. for privatpersoners og 1.800 kr. for virksomheders og organisationers vedkommende.

Klagegebyret tilbagebetales, hvis du får helt, eller delvis medhold i din klage, hvis den påklagede afgørelse ændres, eller ophæves, eller klagen afvises, som følge af overskredet frist, manglende klageberettigelse, eller fordi klagen ikke er omfattet af klagenævnets kompetence.

Ønskes afgørelsen prøvet ved domstolene, skal søgsmål ifølge § 90 i Bekendtgørelse af lov om miljøgodkendelse m.v. af husdyrbrug være anlagt inden 6 måneder efter, at sagen er offentliggjort.

**Klagefristen er 4 uger og regnes fra datoen for offentliggørelsen. Klagen skal være modtaget og registreret senest den 11. august 2017.**

#### Indsendelse af klage

Det er obligatorisk for klager, at bruge Miljø- og Fødevareklagenævnets digitale Klageportal, med mindre, du har fået en tilladelse fra Miljø- og Fødevareklagenævnet, der fritager dig for, at anvende den digitale Klageportal. I nedenstående tekst kan du se, hvordan du skal bruge den digitale Klageportal.

#### Digital Klageportal

Hvis du ønsker, at klage over denne afgørelse, kan du klage til Miljø- og Fødevareklagenævnet. Du klager, via Klageportalen. Du kan finde et link på forsiden af [www.nmkn.dk](http://www.nmkn.dk).

Klageportalen ligger på [www.borger.dk](http://www.borger.dk) og [www.virk.dk](http://www.virk.dk). Du logger på [www.borger.dk](http://www.borger.dk), eller [www.virk.dk](http://www.virk.dk), typisk med NEM-ID. Klagen sendes gennem Klageportalen til den myndighed, der har truffet afgørelsen. En klage er indgivet, når den er tilgængelig for myndigheden i Klageportalen. Du betaler klagegebyret med betalingskort i Klageportalen.

#### Anmodning om fritagelse for indsendelse, via klageportal

Miljø- og Fødevareklagenævnet skal, som udgangspunkt, afvise en klage, der ikke er indsendt via Klageportalen. Hvis du ønsker, at blive fritaget for at bruge Klageportalen, skal du sende din klage og en begrundet anmodning til Ringkøbing-Skjern Kommune, Smed Sørensens Vej 1, 6950 Ringkøbing. Ringkøbing-Skjern Kommune videresender herefter anmodningen til Miljø- og Fødevareklagenævnet, som træffer afgørelse om, hvorvidt din anmodning kan imødekommes.

#### Hjælp til klage

Miljø- og Fødevareklagenævnet stiller i et vist omfang, en supportfunktion til rådighed ved oprettelse af en klage. Supportfunktionen kan kontaktes pr. tlf.: 7254 1101, eller på mail: [nh@naevneneshus.dk](mailto:nh@naevneneshus.dk). De kan kontaktes på følgende tidspunkter: man.-tors. 10.00-15.00, fre. 10.00-14.00.

På vegne af Teknik- og Miljøudvalget



Ivan Thesbjerg  
Fagleder  
Land og Vand, Landbrug  
Ringkøbing-Skjern Kommune



Anne Marie Susgaard  
Sagsbehandler  
Land og Vand, Landbrug  
Ringkøbing-Skjern Kommune

Bilag 1: Bygningsoversigt af de eksisterende driftsbygninger  
Bilag 2: Oversigtskort der viser naboskel  
Bilag 3: Oversigt over lovpligtige afstandskrav

**Kopi af afgørelsen med bilag er sendt til:**

**samt til følgende interessenter:**

- Ringkøbing-Skjern museum, Arkæologisk Afdeling v/Torben Egebjerg,  
e-mail: [arkaeologi@levendehistorie.dk](mailto:arkaeologi@levendehistorie.dk)
- Det økologiske Råd, 2200 København N,  
e-mail: [husdyr@ecocouncil.dk](mailto:husdyr@ecocouncil.dk)
- Dansk Ornitologisk Forening, e-mail: [natur@dof.dk](mailto:natur@dof.dk), [ringkoebing-skjern@dof.dk](mailto:ringkoebing-skjern@dof.dk)
- Sundhedsstyrelsen, Lyseng Allé 1, 8270 Høbjerg,  
e-mail: [senord@sst.dk](mailto:senord@sst.dk)
- Ferskvandsfiskeriforeningen for Danmark, Vormstrupvej 2, 7540 Haderup,  
e-mail: [nb@ferskvandsfiskeriforeningen.dk](mailto:nb@ferskvandsfiskeriforeningen.dk)
- Danmarks Naturfredning, Masnedøgade 20, 2100 København Ø,  
e-mail: [dn@dn.dk](mailto:dn@dn.dk)
- Danmarks Naturfredningsforenings Lokalkomité for Ringkøbing-Skjern Kom-  
mune, e-mail: [dnringkoebing-skjern-sager@dn.dk](mailto:dnringkoebing-skjern-sager@dn.dk)
- Danmarks Sportsfiskerforbund, Skyttevej 4, 7182 Bredsten,  
e-mail: [post@sportsfiskerforbundet.dk](mailto:post@sportsfiskerforbundet.dk)
- Danmarks Sportsfiskerforbund, e-mail: [lbt@sportsfiskerforbundet.dk](mailto:lbt@sportsfiskerforbundet.dk),
- Friluftsrådet Midt-Vest, e-mail: [midtvestjylland@friluftsradet.dk](mailto:midtvestjylland@friluftsradet.dk)



# Bilag 2

## Oversigtskort der viser naboskel

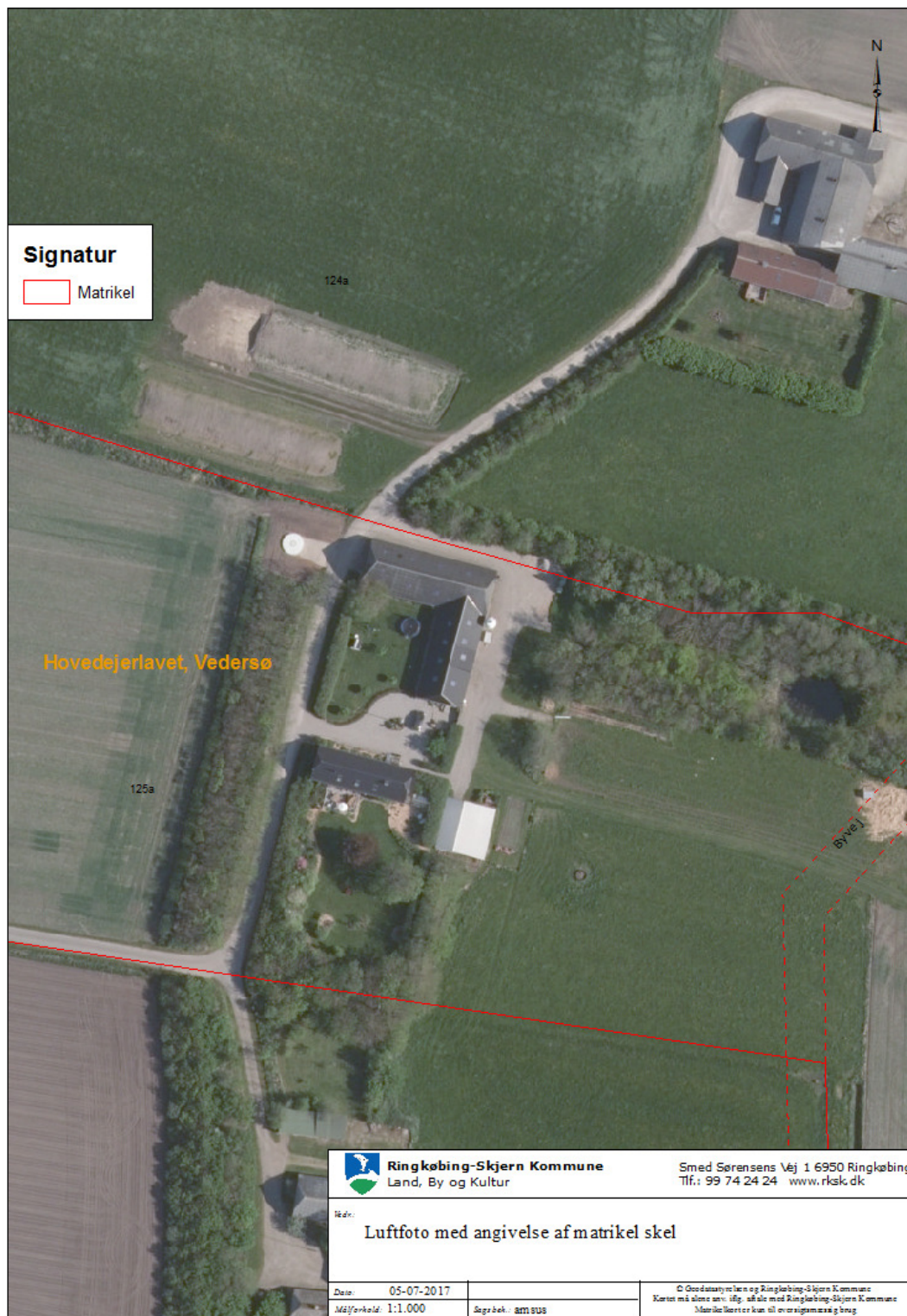



# Bilag 3

## Afstandskrav

Afstandskrav, jf. § 4, stk. 1 i Bekendtgørelse om erhvervsmæssigt dyrehold, husdyrgødning, ensilage m.v.

Etablering af anlæg, samt udvidelser og ændringer af eksisterende dyrehold, der medfører forøget forurening, er ikke tilladt:

1. i et eksisterende, eller ifølge kommuneplanens rammedel, fremtidigt byzone-, eller sommerhusområde,
2. i et område i landzone, der i lokalplan er udlagt til boligformål, blandet bolig og erhverv, eller til offentlige formål med henblik på beboelse, institutioner, rekreative formål og lignende,
3. i en afstand mindre end 50 m fra de i nr. 1 og 2 nævnte områder, eller
4. i en afstand mindre end 50 m fra en nabobeboelse.

*Stk. 2.* Dispensation til rideskoler og hestepensioner kan dog meddeles af kommunalbestyrelsen. Dispensationen kan gives på vilkår om særlige krav til driften af ejendommen, indretning af stalde, møddinger m.v.

### **Afstandskrav jf. § 6, stk. 1 i Bekendtgørelse om erhvervsmæssigt dyrehold, husdyrgødning, ensilage m.v.**

Etablering, udvidelse eller ændring af stalde og lignende indretninger til dyr samt møddinger og åbne beholdere til husdyrgødning er ikke tilladt inden for følgende afstande:

1. 50 meter til almene vandforsyningsanlæg
2. 25 meter til ikke almene vandforsyningsanlæg
3. 15 meter til vandløb (herunder dræn) og søer over 100 m<sup>2</sup>
4. 15 meter til offentlig vej og privat fællesvej.
5. 25 meter til levnedsmiddelvirksomhed
6. 15 meter til beboelse på samme ejendom
7. 30 meter til naboskel.

*Stk. 2.* Beholdere til opbevaring af flydende husdyrgødning må endvidere ikke etableres inden for en afstand af 100 meter til åbne vandløb og til søer over 100 m<sup>2</sup>.

*Stk. 3.* Ensilageoplæg, ensilagebeholdere og lukkede beholdere til husdyrgødning samt beholdere til restvand må ikke etableres indenfor de i stk. 1, nr. 1-5 og 7, nævnte afstande.

*Stk. 4.* Hvor overholdelse af de i stk. 1-3 nævnte afstande ikke er mulig, kan kommunalbestyrelsen efter ansøgning dispensere herfra. Dispensationen skal være ledsaget af sådanne vilkår, at der ikke opstår nærliggende risiko for væsentlig forurening eller gener for omgivelserne. Kommunalbestyrelsen kan herved påbyde, at anlægget placeres mere hensigtsmæssigt for at hindre nærliggende risiko for væsentlig forurening eller gener for omgivelserne.