

Gunnar Vad Jørgensen
Skorkærvej 16
6990 Ulfborg

Dato: 02-07-2014
Sagsnr.: 09.17.18-P19-9-14
Henv. til: Brian Daniel Bak
Natur og Miljø
Direkte tlf.: 96 11 7795
Afdeling tlf.: 96 11 75 57
naturogmiljo@holstebro.dk
www.holstebro.dk

Tillæg nr. 2 til § 12 MILJØGODKENDELSE af 23-12-2009

af kvæg- og minkbruget
Vibholm

Skorkærvej 16, 6990 Ulfborg
Beliggende på matr. nr. 4a, Madum By, Madum m.fl.

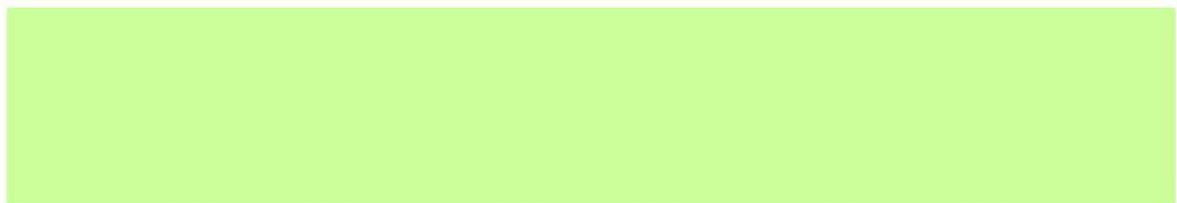

**MILJØGODKENDELSE MEDDELT I HEN-
HOLD TIL LOV NR. 1486 AF 4. DECEM-
BER 2009 OM MILJØGODKENDELSE
M.V. AF HUSDYRBRUG.**

Indholdsfortegnelse

STAMBLAD FOR VIRKSOMHEDEN	3
IKKE TEKNISK RESUMÉ	4
MEDDELELSE OM GODKENDELSE	5
MILJØGODKENDELSENS VILKÅR	6
GENERELLE FORHOLD	6
<i>Dokumentation</i>	6
<i>Udnyttelse af godkendelse</i>	6
<i>Ophør af husdyrbruget/driften</i>	6
<i>Landskabelige og kulturhistoriske forhold</i>	6
<i>Beholdereftersyn</i>	6
OFFENTLIGGØRELSE OG GENERELLE FORHOLD	7
KLAGEVEJLEDNING	7
OFFENTLIGGØRELSE	7
RETSBESKYTTELSE	8
UDNYTTELSE AF GODKENDELSEN	9
MILJØTEKNISK BESKRIVELSE OG VURDERING	10
GENERELLE FORHOLD	10
HUSDYRBRUGETS ANLÆG	11
<i>Lokalisering og planmæssige forhold</i>	11
<i>Alternative muligheder</i>	13
<i>Opbevaring af flydende husdyrgødning</i>	13
<i>Forurening og gener fra husdyrbrugets anlæg</i>	14
<i>Ammoniak</i>	14
HOLSTEBRO KOMMUNES SAMLEDE VURDERING AF HUSDYRBRUGET	16
BILAG	17
BILAG 1 – HUSDYRBRUGETS BELIGGENHED	17
BILAG 2 – LANDSKABLIGE-, KULTURHISTORISKE OG PLANMÆSSIGE FORHOLD	18
BILAG 3 – NATUROMRÅDER OMKRING ANLÆG	19
BILAG 4 – DRIFTSJOURNAL	20

Stamblad for virksomheden

Godkendelsesdato:	02-07-2014
Godkendelse hjemmel, lov nr. 1486 af 4. december 2009 om miljøgodkendelse m.v. af husdyrbrug.	12, stk. 3
Husdyrbrugets navn, jf. CVR	Gunnar Vad Jørgensen
CVR-nr. / P-nr.	25047362 / 1007250920
Husdyrbrugets adresse	Skorkærvej 16, 6990 Ulfborg
Husdyrbrugets telefonnumre	97492565 / 22533804
Husdyrbrugets kontaktperson(er)	Gunnar Vad Jørgensen
Husdyrbrugets e-mail:	vibholm16@gmail.com
Matrikel	4a, Madum By, Madum m.fl.
CHR	11669
Byggetilladelse	Du bedes være opmærksom på, at projektet omfatter udvidelser i form af byggeri. Der skal derfor søges om bygge- eller igangsætningstilladelse hos Byggeri og Ejendomme ved Holstebro Kommune.
Ejendomsnr.	661-0180403
Husdyrgodkendelsesskema nr.	62.618
Husdyrbrugets konsulent	Rikke Ilsøe Mogensen, Herningvej 3-5, 6950 Ringkøbing, email: rim@vjl.dk
Godkendelses- og tilsynsmyndighed	Holstebro Kommune, Natur og Miljø, Kirkestræde 11, 7500 Holstebro E-mail: naturogmiljo@holstebro.dk Tlf. 96 11 75 63

Ikke teknisk resumé

Holstebro Kommune har den 06-03-2014 modtaget ansøgning om udvidelse af husdyrbrugets anlæg på Skorkærvej 16, 6990 Ulfborg. Husdyrbruget er større end 250 DE og er omfattet af § 12 i Lov om miljøgodkendelse m.v. af husdyrbrug¹.

Udkast til tillæg nr. 2 til miljøgodkendelse har været i 3 ugers høring i perioden fra den 10-06-2014 til den 01-07-2014, hvor der ikke er indkommet bemærkninger.

Nærværende tillæg til miljøgodkendelse omfatter opførelsen af en ny gyllebeholder på 5.000 m³ på husdyrbruget. Dyreholdet ændres ikke. Miljøgodkendelsen meddeles som tillæg nr. 2 til den eksisterende § 12 miljøgodkendelse af 23-12-2009.

Gyllebeholderen bygges af betonelementer med søsten. Beholderen forventes at kunne graves ca. 1-1,5 m ned og vil således være ca. 3,5 – 4 m over terræn. Som følge af etableringen af en ny gyllebeholder ophører 2 gylleopbevaringsaftaler og disse erstattes af ny gyllebeholder samt ny opbevaringsaftale.

Holstebro Kommune har foretaget en miljøvurdering på baggrund af gyllebeholderens placering samt den ændrede geografiske fordeling af gylleopbevaringen/ammoniakfordampningen. Holstebro Kommune har vurderet, at den ændrede gylleopbevaring ikke giver anledning til en påviselig ændret ammoniakdeposition på naturområder.

Holstebro Kommune stiller vilkår om, at gyllebeholderen skal skærmes med beplantning, og at gyllebeholderen skal fjernes, når den ikke længere er nødvendig for driften af husdyrbruget.

¹ Lov nr. 1486 af 4. december 2009 om miljøgodkendelse m.v. af husdyrbrug.

Meddelelse om godkendelse

Tillæg nr. 2 til miljøgodkendelse fastlægger sammen med miljøgodkendelse af 23-12-2009 samt tillæg nr. 1 de vilkår, der samlet gælder for husdyrbruget.

Holstebro Kommune er godkendelses- og tilsynsmyndighed for husdyrbrugets forhold til det eksterne miljø. Godkendelsen omfatter alle aktiviteter, der hører under husdyrbruget. Der drives ikke bivirksomhed på husdyrbruget.

På baggrund af de foreliggende oplysninger i ansøgningen og den miljøtekniske beskrivelse og vurdering meddeler Holstebro Kommune hermed godkendelse til den ansøgte etablering af ny gyllebeholder beliggende Skorkærvej 16, 6990 Ulfborg.

Godkendelsen bygger på husdyrbrugets ansøgning, tilsyn på husdyrbruget og supplerende oplysninger samt kommunens konkrete vurdering støttet af Miljøklagenævnets afgørelser og Miljøstyrelsens vejledninger og orienteringer.

På Holstebro Kommunes vegne

Brian Daniel Bak
Fagkoordinator

Miljøgodkendelsens vilkår

Generelle forhold

Dokumentation

1. Husdyrbruget skal etableres og drives, som det er beskrevet i ansøgningen og de supplerende oplysninger, og som det er sammenfattet i godkendelsens miljøtekniske beskrivelse og vurdering, medmindre vilkårene i denne godkendelse eller senere afgørelser foreskriver andet.

Udnyttelse af godkendelse

2. Godkendelsen bortfalder, såfremt den ikke er udnyttet inden 2 år fra godkendelsesdatoen.

Ophør af husdyrbruget/driften

3. Såfremt gyllebeholderen ikke er nødvendig for driften af husdyrbruget, skal beholderen fjernes, og materialet bortskaffes til genanvendelse eller lignende. Omkostninger i forbindelse hermed påhviler husdyrbruget.

Landskabelige og kulturhistoriske forhold

4. Der skal etableres og stedse vedligeholdes skærmende beplantning omkring den nye gyllebeholder, jvf. bilag 2. Beplantningsbæltet skal bestå af et minimum tre-rækket læhegn af hjemmehørende løvfældende træer og buske i gyllebeholderens højde. Beplantningen skal etableres samtidigt med gyllebeholderen.

Beholdereftersyn

5. Gyllebeholder skal minimum en gang om året - f.eks. i forbindelse med forårstømning - inspiceres for revner/utætheder mv. og vedligeholdes. Inspektion og evt. vedligeholdelse skal noteres i driftsjournal, jvf. bilag 4.

Offentliggørelse og generelle forhold

Klagevejledning

Afgørelsen om godkendelse er truffet i medfør af § 12 i lov nr. 1486 af 4. december 2009 om miljøgodkendelse m.v. af husdyrbrug.

Afgørelsen om godkendelse kan inden 4 uger efter afgørelsens annoncering, dvs. inden den 30-07-2014 påklages til Natur- og Miljøklagenævnet. Ved klage over godkendelsen kan Natur- og Miljøklagenævnet bestemme, at klagen har opsættende virkning.

Klageberettigede er ansøger, Miljøministeren og enhver, der har individuel, væsentlig interesse i sagens udfald. Klageberettigede er orienteret ved annonce på Holstebro Kommunes hjemmeside den 02-07-2014.

Eventuel klage over miljøgodkendelsen skal indgives skriftligt og skal stiles til Natur- og Miljøklagenævnet, Rentemestervej 8, 2400 København NV, men skal indsendes til Holstebro Kommune, så vidt muligt elektronisk på teknik.miljoe@holstebro.dk eller via post til Natur og Miljø, Kirkestræde 11, 7500 Holstebro. Klagen videresendes derefter til Natur- og Miljøklagenævnet sammen med sagens akter og kommunens bemærkninger til sagen.

Natur- og Miljøklagenævnet sender en opkrævning, når nævnet har modtaget klagen. Klagegebyret er 500 kr. Natur- og Miljøklagenævnet modtager ikke check eller kontanter. Natur- og Miljøklagenævnet påbegynder behandlingen af klagen, når gebyret er modtaget. Betales gebyret ikke på den anviste måde og inden for den fastsatte frist på 14 dage, afvises klagen fra behandling. Vejledning om gebyrbetalingen kan findes på Natur- og Miljøklagenævnets hjemmeside. Gebyret tilbagebetales, hvis du får helt eller delvist medhold i din klage.

Der gøres opmærksom på, at en klage ikke har opsættende virkning for udnyttelsen af godkendelsen, med mindre Natur- og Miljøklagenævnet bestemmer andet, jvf. lovens § 81. Udnyttelse af godkendelsen sker dog på eget ansvar, og indskrænker ikke klagemyndighedens ret til at ændre eller ophæve afgørelsen.

Søgsmål til prøvelse af afgørelser efter loven eller de regler, der fastsættes i medfør af loven, skal i henhold til § 90 være anlagt inden 6 måneder efter, at afgørelsen er meddelt. Er afgørelsen offentligt bekendtgjort, regnes søgsmålsfristen dog altid fra bekendtgørelsestidspunktet. Hvis afgørelsen påklages, regnes fristen først fra det tidspunkt, hvor der foreligger en endelig afgørelse.

Offentliggørelse

Afgørelsen sendes til:

- Gunnar Vad Jørgensen, Skorkærvej 16, 6990 Ulfborg (ansøger).

Orientering om meddelelse af miljøgodkendelse er sendt til:

- Danmarks Naturfredningsforening - lokalafdeling Holstebro, E-mail: dnholstebro-sager@dn.dk (Interesseorganisation)
- Danmarks Naturfredningsforening, Masnedøgade 20, 2100 Kbh Ø., CVR: 60804214, P-nr: 1002121278, E-mail: dn@dn.dk (Interesseorganisation)
- Sundhedsstyrelsen Embedslægeinstitutionen Nord, Langelandsvej 8, 8940 Randers SV, CVR: 12070918, P-nr: 1003398533, E-mail: senord@sst.dk (Myndighed)
- Danmarks Fiskeriforening, Nordensvej 3, 7000 Fredericia, CVR: 17915746, P-nr: 1001388580, E-mail: mail@dkfisk.dk (Interesseorganisation)
- Danmarks Sportsfiskerforbund, v/ Erik Schou Nielsen, Rosenvej 18, 8240 Risskov, - -, E-mail: enie@eaaa.dk (Interesseorganisation)
- Danmarks Sportsfiskerforbund, Skyttevej 4, 7182 Bresten, CVR: 37099015, P-nr: 1001751945, E-mail: post@sportsfiskerforbundet.dk (Interesseorganisation)
- FERSKVANDSFISKERIFORENINGEN FOR DANMARK, Vormstrupvej 2, 7540 Haderup, CVR: 25145615, P-nr: 1004659823, E-mail: nb@ferskvandsfiskeriforeningen.dk (Interesseorganisation)
- Nissum Fjord Fritidsfiskerforening V/ Jens Ole Nielsen, Hagevej 14, 6990 Ulfborg, - -, E-mail: jenson@mail.dk (Interesseorganisation)
- Dansk Ornitologisk Forening, Vesterbrogade 140, 1620 Kbh. V., CVR: 54752415, P-nr: 1001712827, E-mail: natur@dof.dk (Interesseorganisation)
- Dansk Ornitologisk Forening (DOF-Vestjylland) v/ Lars H. Hansen, Sandbækvej 26, 6971 Spjald, CVR: 54752415, -, E-mail: holstebro@dof.dk (Interesseorganisation)
- Det Økologiske Råd, Blegdamsvej 4 B, 2200 Kbh. N, CVR: 15428376, P-nr: 1000921784, E-mail: husdyr@ecocouncil.dk (Interesseorganisation)
- Holstebro Museum og Lokalhistorisk arkiv, E-mail: Mette.klingenberg@holstebro-museum.dk (Myndighed)
- Kulturarvstyrelsen, H. C. Andersens Boulevard 2, 1553 Kbh. V, CVR: 26489865, P-nr: 1008973780, E-mail: post@kulturarv.dk (Myndighed)
- Maabjerg Bioenergy - Leverandørforening, Nupark 51, 7500 Holstebro, CVR: 30507509, P-nr: 1014584060, E-mail: hsg@maabjerg-bioenergy.dk (Gyllemodtager)
- Rikke Ilsøe Mogensen, Herningvej 3-5, 6950 Ringkøbing, email: rim@vjl.dk (ansøgers rådgiver)
- Jesper Niels Halfdan Egerup og Annelise Egerup, Skorkærvej 18, 6990 Ulfborg
- WASSARD & SØRENSEN A/S, Torvet 1, 6900 Skjern
- Trim Holding ApS, Skorkærvej 9, 6990 Ulfborg
- DEN SELVEJENDE INSTITUTION FÆLLESEJE, Skorkærvej 8, 6990 Ulfborg

I perioden 10-06-2014 til 01-07-2014 har forslag til afgørelse været sendt i offentlig høring hos nedenstående:

- Rikke Ilsøe Mogensen, Herningvej 3-5, 6950 Ringkøbing, email: rim@vjl.dk (ansøgers rådgiver)
- Jesper Niels Halfdan Egerup og Annelise Egerup, Skorkærvej 18, 6990 Ulfborg
- WASSARD & SØRENSEN A/S, Torvet 1, 6900 Skjern
- Trim Holding ApS, Skorkærvej 9, 6990 Ulfborg
- DEN SELVEJENDE INSTITUTION FÆLLESEJE, Skorkærvej 8, 6990 Ulfborg
- OP-timal - Oluf Petersen, Madumflodvej 9, 6990 Ulfborg

Der er ikke indkommet bemærkninger i høringsperioden

Retsbeskyttelse

Tillæg nr. 2 til miljøgodkendelse af 29-12-2009 omfatter etableringen af ny gyllebeholder på 5.000 m³ på adressen.

I 8 år efter godkendelsens offentliggørelse er godkendelsen omfattet af retsbeskyttelse. Holstebro Kommune kan derfor ikke tage godkendelsen op til revurdering indenfor de 8 år.

Holstebro Kommune kan dog tage godkendelsen op til revurdering indenfor de 8 år og om nødvendigt meddele påbud eller forbud, jf. § 40 stk. 2 i lov nr. 1486 af 4. december 2009 om miljøgodkendelse m.v. af husdyrbrug, hvis der er fremkommet nye oplysninger om forureningens skadelige virkning, hvis forureningen medfører miljømæssige skadevirkninger, der ikke kunne forudses ved godkendelsens meddelelse, eller hvis forureningen i øvrigt går ud over det, som blev lagt til grund ved godkendelsens meddelelse.

Godkendelsen skal, jf. § 40 i bekendtgørelse nr. 1280 af 8. november 2013 om tilladelse og godkendelse m.v. af husdyrbrug, regelmæssigt og mindst hvert 10. år tages op til revurdering. Den første regelmæssige revurdering skal dog foretages senest, når der er forløbet 8 år - dvs. i år 2022.

Det skal bemærkes, at tilsynsmyndigheden altid kan revidere vilkårene i en godkendelse, jf. lovens § 53 stk. 2, for at forbedre husdyrbrugets egenkontrol eller opnå et mere hensigtsmæssigt tilsyn.

Godkendelsen træder i kraft den 02-07-2014. Opmærksomheden henledes på, at såfremt afgørelsen påklages, kan klagemyndigheden beslutte at ændre vilkårene i godkendelsen eller helt at ophæve godkendelsen.

Udnyttelse af godkendelsen

Denne godkendelse bortfalder, hvis den ikke er udnyttet inden 2 år fra offentliggørelse.

Hvis godkendelsen ikke har været udnyttet, helt eller delvist, i 3 på hinanden følgende år, så bortfalder den del af godkendelsen, der ikke har været udnyttet de seneste 3 år, med mindre andet fremgår af godkendelsen. Det er ikke hensigten, at fravigelser, der skyldes naturlige produktionsudsving, betragtes som kontinuitetsbrud.

Miljøteknisk beskrivelse og vurdering

Generelle forhold

Den miljøtekniske beskrivelse er fra den fremsendte ansøgning herunder fremsendte supplerende oplysninger. Den miljøtekniske vurdering er Holstebro Kommunes redegørelse for, og vurdering af, om forudsætningerne for at meddele miljøgodkendelsen er opfyldt. Dvs. at godkendelsen er ledsaget af sådanne vilkår, at risikoen for forurening eller ikke-uvæsentlige gener for omgivelserne begrænses.

Godkendelsesmyndigheden kan meddele miljøgodkendelse efter lovens § 12, hvis den finder det godtgjort, at husdyrbruget

- har truffet de nødvendige foranstaltninger til at forebygge og begrænse forurening ved anvendelse af den bedste tilgængelige teknik, og
- i øvrigt kan drives på stedet uden at påvirke omgivelserne på en måde, som er uforenelig med hensynet til omgivelserne.

Ved vurderingen af, om husdyrbruget har truffet de nødvendige foranstaltninger til at forebygge og begrænse forureningen, skal det sikres, at husdyrbruget indrettes og drives på en sådan måde,

- at beskyttelsen af jord, grundvand, overfladevand og natur med dens bestande af vilde planter og dyr og deres levesteder, herunder områder, der er beskyttet mod tilstandsændringer eller fredet, udpeget som internationalt naturbeskyttelsesområde eller udpeget som særlig sårbart over for næringsstofpåvirkning, finder sted,
- at der er truffet de nødvendige foranstaltninger til begrænsning af eventuelle gener for naboer (lugt-, støj-, støv-, flue- og lysgener, affaldsproduktion m.v.),
- at hensynet til de landskabelige værdier er varetaget,
- at energi- og råvareforbruget udnyttes mest effektivt,
- at mulighederne for at substituere særligt skadelige eller betænkelige stoffer med mindre skadelige eller betænkelige stoffer er udnyttet,
- at produktionsprocesserne er optimeret i det omfang, det er muligt,
- at affaldsfrembringelse undgås, og hvor dette ikke kan lade sig gøre, at mulighederne for genanvendelse og recirkulation er udnyttet,
- at til- og frakørsel til husdyrbruget vil kunne ske uden væsentlige miljømæssige gener for de omboende.

Nedenstående vil bedriftens aktiviteter blive vurderet iht. ovenstående i det omfang, det er relevant.

Husdyrbrugets anlæg

Lokalisering og planmæssige forhold

Gunnar Vad Jørgensen, Skorkærvej 16, 6990 Ulfborg søger om at bygge en gyllebeholder på 5000 m³ på husdyrbruget på Skorkærvej 16, 6990 Ulfborg. Gyllebeholderens beliggenhed fremgår af bilag 1. Gyllebeholderen er beliggende nordvest for det samlede anlæg. Gyllebeholderen er placeret i landzone i jordbrugsområde uden lokalplan for området.

Gyllebeholderen bygges af betonelementer med søsten uden overdækning. Tanken forventes at kunne graves ca. 1-1,5 m ned og vil således være ca. 3,5 – 4 m over terræn.

Skema 1. Lokalisering og planmæssige forhold.

Afstand fra staldanlæg og lign. til nærmeste nabo, byzone m.v.:	Afstand
Nærmeste nabo – krav 50 meter	ca. 350 m
Eksisterende eller, ifølge kommuneplanens rammedel, fremtidigt byzone- eller sommerhusområde - krav 50 meter, vurdering indenfor 300 meter	2,5 km
Område i landzone, der i lokalplan er udlagt til boligformål, blandet bolig og erhverv eller til offentlige formål med henblik på beboelse, institutioner, rekreative formål og lignende [Lokalplan nr. 3 - For Tvindskolerne i Madum] - krav 50 meter, vurdering indenfor 300 meter	ca. 200 m
En beboelsesbygning på en ejendom uden landbrugspligt, der ligger i en samlet bebyggelse i landzone, og som har en anden ejer end driftsherren - vurdering indenfor 300 meter	1,6 km

Afstand fra hele anlægget til nærmeste naturområder:	Afstand
Kategori 1-natur - ammoniakfølsomme naturtyper beliggende inden for internationale naturbeskyttelsesområder (krav 10 m)	> 4 km
Kategori 2-natur ammoniakfølsomme naturtyper, jf. stk. 2, beliggende uden for internationale naturbeskyttelsesområder (krav 10 m)	ca. 600 m

Afstand fra alle nye anlæg til:	Afstand
Ikke almene vandforsyningsanlæg (krav 25 m) - ny gyllebeholder	> 250 m
Almene vandforsyningsanlæg (krav 50 m) - ny gyllebeholder	> 250 m
Vandløb, grøft, dræn og søer >100 m ² (krav 15 m) - ny gyllebeholder	> 50 m
Åbne vandløb og søer (> 100 m ²) (krav 100) - Ny gyllebeholder	101 m
Offentlig vej og privat fællesvej (krav 15 m) - ny gyllebeholder	> 80 m
Levnedsmiddelvirksomhed (krav 25 m) - ny gyllebeholder	>250 m
Beboelse på samme ejendom (krav 15 m) - ny gyllebeholder	210 m
Naboskel (krav 30 m) - ny gyllebeholder	*7 m

* Overholder ikke afstandskrav – dispensation meddeles.

Gyllebeholderen er placeret inden for 300 meter af Tvindskolerne i Madum, der er beliggende i lokalplan 3. Lokalplanen er blevet ændret af Holstebro Kommune, så den sydvestlige del udgår af lokalplanen, jvf. korrektionen på bilag 2.

Grøfterne sydvest for gyllebeholderen er ud fra ortho-foto vurderet som værende historiske, hvorfor disse ikke har indgået i vurderingen. Den nærmeste grøft/vandløb er derfor beliggende 101 meter øst for beholderen.

Gyllebeholderen er beliggende ca. 10 meter fra naboskel til matrikel 67b Madum By, Madum, hvilket er mindre end det lovfæstede afstandskrav på 30 meter. Nabomatriklen er ubeboet, og ansøger har tilkendegivet overfor Holstebro Kommune, at ejerne er hørt inden indsendelse af ansøgning.

De eksisterende anlæg ligger inden for skovbyggelinjen som Madum Kommuneplan-tage kaster af sig. Den nye gyllebeholder vil også ligge inden for denne skovbyggelinje. Driftsbygninger, der er nødvendige for jordbrugerhvervene er dog undtaget, hvorfor der her ikke kræves dispensation. Formålet med skovbyggelinjen er, at beskytte skovenes værdi som landskabselementer og opretholde skovbrynene. Den nye gyllebeholder ligger desuden 200 m fra Tvind skolen, jvf. bilag 2, der er udpeget til særlig værdifuldt kulturmiljø pga. af den historiske betydning.

Den nye gyllebeholder er ikke placeret i umiddelbar tilknytning til de eksisterende bygninger (> 20 m), idet der er 60 m til den eksisterende gyllebeholder, og > 30 meter til fodersilo, som er nærmeste eksisterende bygningsmasse. Placeringen af gyllebeholderen bevirker, at bygningsmassen ikke fremstår som en samlet enhed. Det er oplyst, at arealet syd for den eksisterende gyllebeholder ønskes friholdt til udvidelsesmuligheder/ensilageplads.

Der stilles derfor vilkår om, at der skal etableres og til steds vedligeholdes et afskærmende læhegn, bestående af mindst 3 rækker træer omkring den planlagte gyllebeholder, jvf. bilag 2, og at gyllebeholderen skal fjernes, når den ikke længere er nødvendig for driften.

Samlet vurdering

Det vurderes, at gyllebeholderen under hensynstagen er ovenstående opfylder afstandskravene i lov om miljøgodkendelse m.v. af husdyrbrug:

- §§ 6 og 20: Afstande til nabobebyggelse, byzone- eller sommerhusområde, samlet bebyggelse og blandet bolig og erhverv mv.
- § 7: Afstande til beskyttede naturtyper (højmoser, lobeliesø, hede større 10 ha, overdrev, større end 10 ha, heder, overdrev og ammoniakfølsomme søer) beliggende indenfor international naturbeskyttelsesområder).
- § 8: Afstandskrav til vandløb, vandindvindingsanlæg offentlig og privat fællesvej og egen beboelse.

Alternative muligheder

0-alternativet skal belyse de miljømæssige og socioøkonomiske konsekvenser, der er, hvis den ansøgte anlægsudvidelse ikke gennemføres: 0-alternativet til dette projekt er, at driften vil forsætte uændret med de eksterne gylleopbevaringsaftaler eller alternativer hertil.

Herudover er der afsøgt mulighed for at placere gyllebeholderen sydvest for det eksisterende anlæg. Ansøger har oplyst, at naboen vest for husdyrbruget har frabedt sig denne placering, og den er i lyset heraf forkastet ud fra lokale hensyn.

Opførelsen af gyllebeholderen vurderes ikke med de stillede vilkår at forringe de landskabsmæssige forhold.

Opbevaring af flydende husdyrgødning

Det er i ansøgningen oplyst, at:

- Beholderen er stabil og kan modstå mekaniske, termiske og kemiske påvirkninger
- Beholderen tømmes hvert år og inspiceres visuelt
- Beholderens bund og vægge er tætte
- Der ingen spjæld er, men alt overpumpes via neddykket rør
- Gyllen omrøres kun i forbindelse med udkørsel
- Der er konstant flydelag på gyllen og efter endt omrøring/udkørsel kontrolleres det, at der senest 14 dage efter der igen er gylle i beholderen, er etableret flydelag.

I nedenstående Skema 2 angives gylleopbevaringskapaciteten på/tilknyttet husdyrbruget:

Skema 2. Gylleopbevaringskapaciteten på husdyrbruget.

Opbevaringsanlæg	Byggeår	10 års beholderkontrol	Nudrift	Ansøgt drift
			Kapacitet [m ³]	Kapacitet [m ³]
Gyllebeholder	2004	-	4.000	4.000
Gyllebeholder	1987	2008	610	610
Gyllebeholder	2014			5.000
Gyllekanaler	-	-	550	550
Lejede gyllebeholdere				
Brondbjergvej 9, 6990 Ulfborg				800
Christian Høgsberg, Holstebrovej 1, 6990 Ulfborg			1.200	
OP-timal Olaf Petersen, Madumflodvej 9, 6990 Ulfborg			1.500	3.000
Lone Kloster Eskildsen Jørgensen, Kilevej 2, 6990 Ulfborg			1.600	
Samlet opbevaringskapacitet på husdyrbruget:			9.460	13.950

På husdyrbruget produceres der 13.100 m³ gylle og spildevand efter nye normer. Husdyrbruget råder over en opbevarings for flydende husdyrgødning svarende til godt 12 måneders produktion. Husdyrbruget skal, i henhold til husdyrgødningsbekendtgørelsen, mindst råde over en opbevaringskapacitet svarende til mindst 6 måneders tilførsel, om end opbevaringskapaciteten skal være tilstrækkelig til, at husdyrgødningen kan udbringes miljømæssigt forsvarligt. Dette betyder reelt, at et husdyrbrug skal råde over en opbevaringskapacitet svarende til 9 måneders produktion for

at sikre, at udnyttelsen af husdyrgødningens næringsstofindhold opfylder kravene i bekendtgørelse om jordbrugets anvendelse af gødning og om plantedække. Hvis dyrene er på græs i sommerhalvåret reduceres kravet til opbevaringskapacitet til mindst 7 måneders produktion for at sikre, at udnyttelsen af husdyrgødningens næringsstofindhold opfylder kravene i bekendtgørelse om jordbrugets anvendelse af gødning og plantedække.

Naturligt flydelag

Gyllebeholderne drives med naturligt flydelag, og der skal derfor føres logbog i overensstemmelse med gældende regler.

BAT i forhold til gødningsopbevaring er bl.a. følgende tiltag:

- at udbringningen ikke giver anledning til unødige gener.
- at anlæg til opbevaring af gødning mindst en gang om året tømmes for inspektion for revner/utætheder m.v. og vedligeholdelse.
- at der er tilstrækkelig opbevaringskapacitet på husdyrbruget.
- at flydelag på gyllebeholdere opretholdes, og at flydelaget hurtigt reetableres, når det brydes.

For at optimere kontrol med beholdernes tæthed m.v. og imødegå forurening som følge heraf, stilles der vilkår til årlig inspektion inklusiv dokumentation i driftsjournal.

Forurening og gener fra husdyrbrugets anlæg

Ammoniak

Der sker ingen øget ammoniakemission fra husdyrbrugets dyrehold, men emissionskildernes placering ændres, da gylleopbevaringen ændres, jvf. Skema 2.

Holstebro Kommune har taget udgangspunkt i den eksisterende godkendte produktion. Der er ikke foretaget ændringer som følge af ny viden omkring udmugning på minkfarme eller lign., men der er anvendt nye normtal, og vurderingen er foretaget på baggrund af en kildeemission på 8.324 kg N. Holstebro Kommune har vurderet påvirkningen af den omkringliggende natur på baggrund af merdepositionsbetragtninger.

Ca. 650 meter vest for anlægget ligger et § 3 moseområde, jvf. bilag 3, Ndep. pkt. 3. Den totale ammoniakdeposition fra anlægget er ca. 0,4 kg N/ha, og merbelastningen er på 0,0 kg N/ha. Holstebro Kommune vurderer, at etableringen af den nye gyllebeholder ikke vil påvirke området negativt.

Ca. 500 meter øst for anlægget ligger et § 3 hedeområde, der i regionplanen er C-målsat. Området er ud fra en mosaikvurdering kategoriseret som et kategori 2 naturareal i husdyrlovens terminologi, jvf. bilag 3, Ndep. pkt. 2. Den totale ammoniakdeposition fra anlægget er ca. 1,0 kg N/ha, og merbelastningen er på 0,0 kg N/ha. Holstebro Kommune vurderer, at etableringen af den nye gyllebeholder ikke vil påvirke området negativt.

Naturtyper, som ligger nærmest anlægget og som er forholdsvis højt målsatte i regionplanen (B-målsat), er nogle hedemoser i en afstand af 2,5 kilometer øst for husdyrbruget, jvf. bilag 3, Ndep. pkt. 1. Dette punkt er vurderet, da husdyrbruget har anmeldt en fordobling af den lejede opbevaringskapacitet i gyllebeholderen på Madumflodvej 900 meter øst for området. På lokaliteten er der fundet kvælstoffølsomme planter som liden blærerod. Den samlede ammoniakdeposition er beregnet til 0,1 kg N/ha og merbelastningen er beregnet 0,0 kg N/ha. Holstebro Kommune vurderer, at etablering af den nye gyllebeholder og forøgelse af gylleopbevaringsaftalen på Madumvej 9 ikke vil påvirke naturområdet væsentligt negativt.

Samlet vurderer Holstebro Kommune, at etablering af den ansøgte gyllebeholder på 5.000 m³ samt ændring af gylleopbevaringsaftaler ikke vil påvirke den omkringliggende natur væsentligt negativt. Holstebro Kommune vurderer ligeledes, at driften ikke vil påvirke bilag IV-arter væsentligt negativt.

Holstebro Kommunes samlede vurdering af husdyrbruget

Holstebro Kommune vurderer, at husdyrbruget har truffet de nødvendige foranstaltninger til at forebygge og begrænse forureningen ved anvendelse af bedste tilgængelige teknik, og at husdyrbruget i øvrigt kan drives på stedet uden at påføre omgivelserne forurening, som er uforenelig med hensynet til omgivelsernes sårbarhed og kvalitet.

Husdyrbrugets forenelighed med naturområdets sårbarhed og kvalitet er desuden vurderet og sammenfattende vurderes det, at områdernes integritet ikke ødelægges af husdyrbrugets drift.

På baggrund af ovenstående vurderer kommunen, at husdyrbruget kan drives uden væsentlige gener for omgivelserne og risiko for forurening, såfremt vilkårene i denne godkendelse overholdes.

Bilag

Bilag 1 – Husdyrbrugets beliggenhed



Bilag 2 – Landskablige-, kulturhistoriske og planmæssige forhold

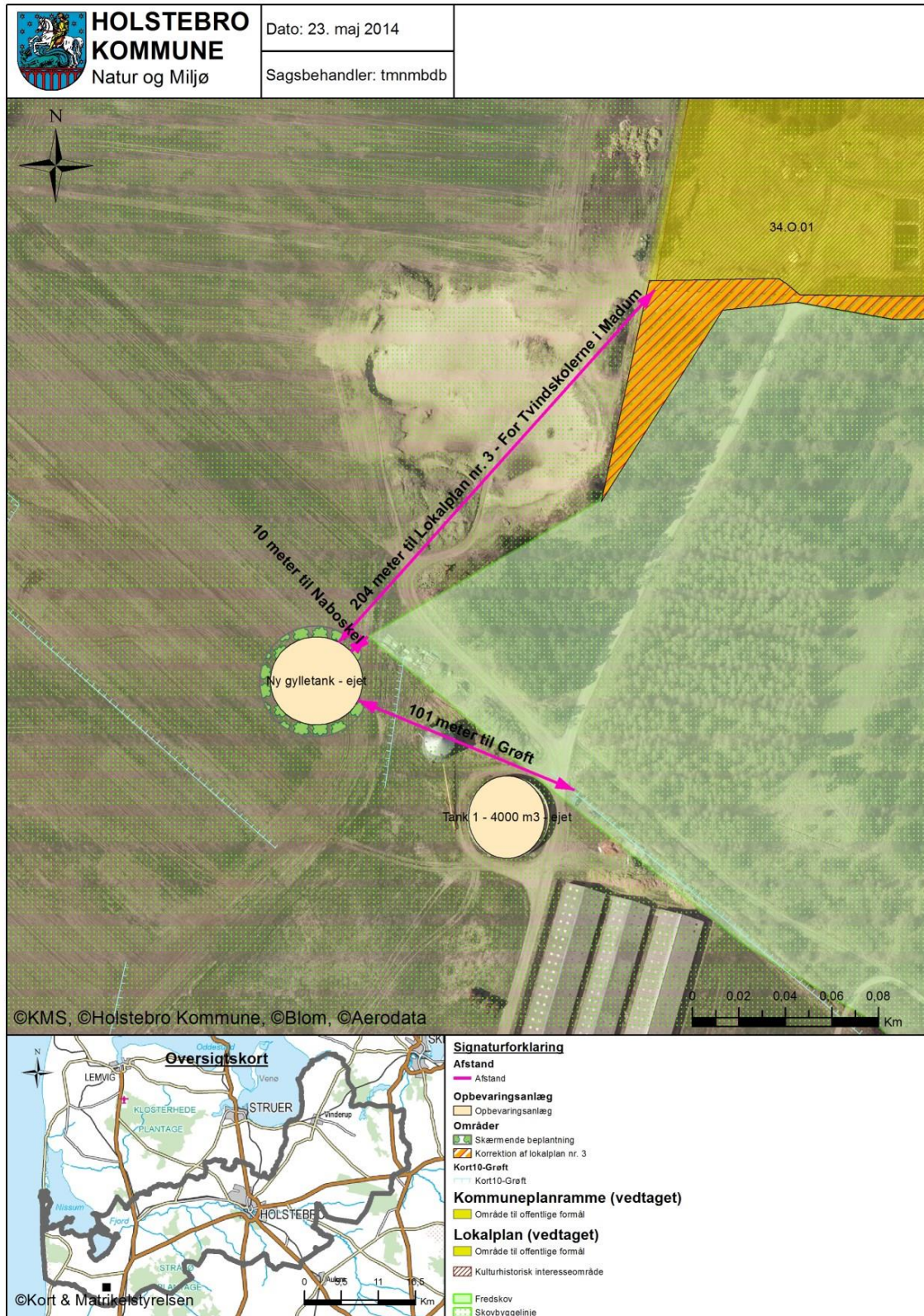

Bilag 3 – Naturområder omkring anlæg



Bilag 4 – Driftsjournal

Nedenstående driftsjournal skal føres løbende i henhold til godkendelsernes vilkår. Datoer, handlinger m.v. skal fremgå.

INSPEKTION AF GYLLEBEHOLDERE							
	Størrelse	Dato for tømning	Er der synlige revner	Er der synlige utætheder	Er evt. kabler intakte	Reparatør tilkaldt (dato)	Dato for reparation
Ny gyllebeholder	5.000						
Gyllebeholder nr. 1	4.000						
Gyllebeholder nr. 2	610						
Brondbjergvej 9	800						
Gyllebeholder nr. 5	3.000						

Ovenstående årlige inspektion af gyllebeholdere kan i stedet fremgå af et bilag, som indeholder de angivne oplysninger.