



TØNDER KOMMUNE

KLAUS REFSLUND HANSEN
Hjerpstedvej 7
6280 Højer

Miljø og Natur

Direkte tlf.: +4574929294
Mail: fr2@toender.dk
Sags id.: 09.17.13-P19-2-19
KS: EHK
07-02-2020

Accept til etablering af gyllebeholder

Vi meddeler hermed, at du kan opføre en gyllebeholder på Kogsbøl-Ladegårdsvej 2, 6280 Højer, uden tilladelse eller godkendelse efter § 16 i husdyrloven¹.

Afgørelsen er meddelt i medfør af § 12 i husdyrgodkendelsesbekendtgørelsen² og meddeles med følgende vilkår:

1. Rørledningen mellem grøften og vandløbet skal fjernes eller afblændes inden den nye gyllebeholder tages i brug.

Den nye gyllebeholder vil blive placeret som angivet på situationsplanen:

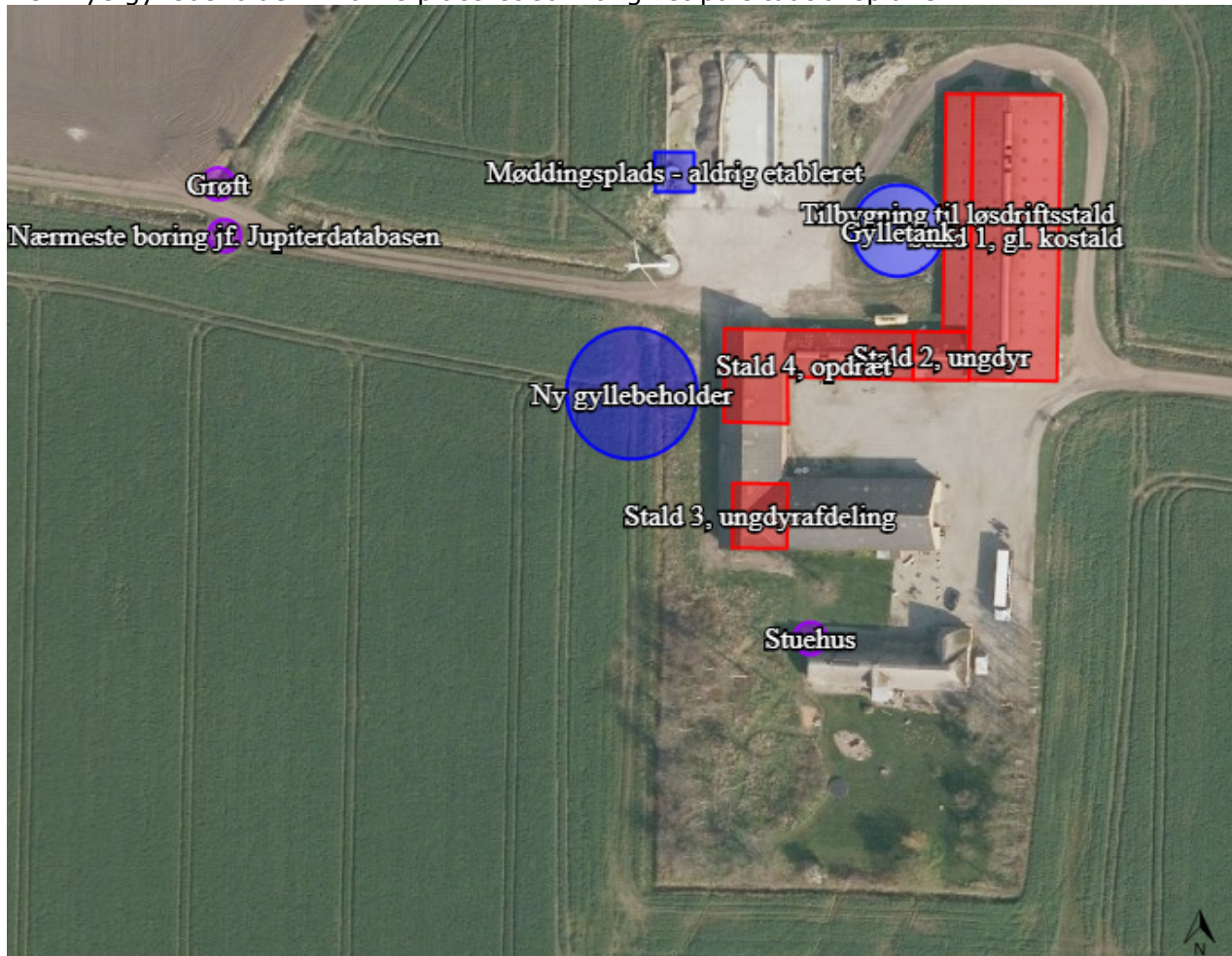

¹ Lovbekendtgørelse nr. 520 af 1. maj 2019 om miljøgodkendelse m.v. af husdyrbrug

² Bekendtgørelse nr. 1261 af 29. november 2019 om tilladelse og godkendelse m.v. af husdyrbrug

Projektbeskrivelse

Du har anmeldt en gyllebeholder med et overfladeareal på maximalt 662 m² og et volumen på ca. 2500 m³. På ejendommen er der i forvejen en gyllebeholder på 1.194 m³ fra 1995, der er lejet ud sammen med staldanlægget. Gyllen fra denne gyllebeholder køres bort af lejer og benyttes på dennes udbringningsarealer. Til ejendommen hører der ca. 88,7 ha omdriftsareal. Det er muligt at gyllebeholderen teltoverdækkes. Det vurderes, at gyllebeholderen med en teltoverdækning vil fremstå som en samlet enhed sammen med resten af husdyrbrugets bygninger og anlæg. Det antages derfor, at anmeldelsen ikke udløser krav om § 16 b miljøtilladelse.

Vurdering

Gyllebeholderen vurderes at være nødvendig for ejendommen som landbrugsbedrift da kvælstofindholdet i beholderen vil dække gødningsbehovet for ejendommens omdrifts-arealer. Gyllebeholderen vurderes at blive etableret i tilknytning til ejendommens hidtidige bebyggelse. Beholderen er anmeldt til at blive 662 m². Dermed overstiger den ikke 3.000 m², som er max arealet for gødningsopbevaringsanlæg ansøgt via anmeldeordningen.

Afstandskrav

Afstandskravene i § 12 i husdyrgodkendelsesbekendtgørelsen er overholdt:

- Mindst 300 m til eksisterende eller ifølge kommuneplanens rammedel fremtidige byzone- eller sommerhusområde og til områder i landzone, der i en lokalplan er udlagt til boligformål, blandet bolig- og erhvervsformål eller til offentlige formål med henblik på beboelse, institutioner, rekreative formål og lign.
- 100 m til nabobeboelser, der er uden landbrugspligt og ikke ejes af den ansvarlige for driften af husdyrbruget.

Desuden gælder overholdelse af en række faste afstandskrav jf. Husdyrlovens § 8, som ikke er skærpet i forbindelse med vurdering af en anmeldelse.

På baggrund af oplysningerne i ansøgningen vurderes det, at det kun er afstandskravet til vandløb der ikke vil blive overholdt.

Dispensation

Gyllebeholderen ønskes placeret i en afstand af ca. 85 meter til nærmeste vandløb/grøft med regelmæssig vandføring. Dermed søges dispensation fra afstandskravet på 100 m til vandløb.

På baggrund af en besigtigelse på stedet og højdekurver fra kortsystemer vurderes det, at risikoen for udslip af gylle fra beholderen til vandløbet er lille. Ved større uheld vil en del af gyllen kunne opsamles i den øst vest gående grønne ca. 15 m nord for beholderen og den resterende del vurderes at spredes mod nord og nordøst. Grøften ca. 15 m nord for beholderen har en rørforbindelse til vandløbet. Der stilles vilkår om, at rørledningen skal fjernes eller afblændes inden gyllebeholderen tages i brug.

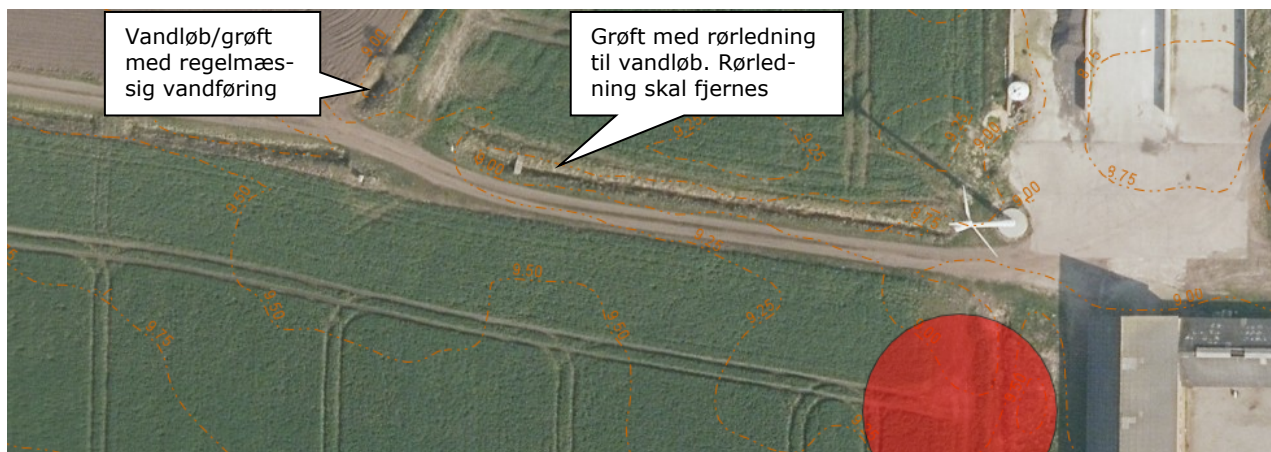

På baggrund af ovenstående vurderes der ikke at være en væsentlig risiko for forurening af vandløbet. Tønder Kommune meddeler derfor dispensation til afstandskravet jf. § 9 i Husdyrloven.

Krav til højde og terrænændring

Det er en betingelse for anmeldelser, at udførelsen af det anmeldte ikke medfører terrænændringer på mere end 1 m. Det anmeldte må desuden ikke have en sidehøjde på mere end 3 m, og en maksimal højde på 8 meter incl. teltoverdækningen på beholderen.

På baggrund af oplysningerne i ansøgningen vurderes det at kravene vil blive overholdt.

Krav til beplantning

Det er ikke nødvendigt at etablere afskærmende beplantning, idet eksisterende bygninger delvist omkranser det kommende gødningsopbevaringsanlæg og byggeriet stort set ikke er synligt fra nærmeste indfaldsveje.

Krav til maximal ammoniakdeposition

Det anmeldte må ikke medføre en ammoniakdeposition som overstiger følgende:

- Kategori 1 natur – 0,2 - 0,4 eller 0,7 kg N/ha/år afhængig af antallet af andre nærliggende husdyrbrug
- Kategori 2 natur – 1,0 kg N/ha/år
- Kategori 3 natur – 1,0 kg N/ha/år (ikke i alle tilfælde)

Som beregningsgrundlag for ammoniakdepositionen er anvendt staldafsnittenes bruttoareal fordi husdyrbruget ikke er godkendt efter § 16 i husdyrloven.

- Det fremgår af ansøgningen at totaldep. til nærmeste kategori 1 natur er 0,0 kg N/ha/år
- Det fremgår af ansøgningen at totaldep. til nærmeste kategori 2 natur er 0,0 kg N/ha/år
- Det fremgår af ansøgningen at totaldep. til nærmeste kategori 3 natur er 0,5 kg N/ha/år

På baggrund af oplysningerne i ansøgningen vurderes det, at kravene til den maksimale ammoniakdeposition vil blive overholdt.

Vilkår i miljøgodkendelsen på Kogsbøl-Ladegårdsvej 2

Det anmeldte medfører ikke ændringer af vilkår i miljøgodkendelsen.

Øvrige bemærkninger

På baggrund af, at gyllebeholderen bliver etableret efter forskrifter fra Perstrup, vurderes det, at kravene til styrke, tæthed og bestandighed vil blive opfyldt.

Naboorientering

Vi har undladt at orientere dine naboer, fordi vi vurderer, at din anmeldelse har underordnet betydning for dem.

Udnyttelsesfrist

Afgørelsen gælder i 6 år fra dags dato.

Du er selv ansvarlig for at få gyllebeholderen registreret i BBR, da der ikke længere skal byggetilladelse til at etablere en gyllebeholder.

Klagevejledning

Hvis du ønsker at klage over denne afgørelse, kan du klage til Miljø- og Fødevareklagenævnet. Bemærk at klagenævnet 1. februar 2017 har skiftet navn, så der kan være flere steder, hvor det stadig står navngivet som Natur- og Miljøklagenævnet.

Du klager via Klageportalen, som du finder et link til på forsiden af www.nmkn.dk. Klageportalen ligger på www.borger.dk og www.virk.dk. Du logger på www.borger.dk eller www.virk.dk, ligesom du plejer, typisk med NEM-ID. Klagen sendes gennem Klageportalen til den myndighed, der har truffet afgørelsen. En klage er indgivet, når den er tilgængelig for myndigheden i

Klageportalen. Når du klager, skal du betale et gebyr på 900 kr. som privatperson og 1.800 kr. som virksomhed eller organisation (2016-niveau).

Du betaler gebyret med betalingskort i Klageportalen. Miljø- og Fødevareklagenævnet skal som udgangspunkt afvise en klage, der kommer uden om Klageportalen, hvis der ikke er særlige grunde til det. Hvis du ønsker at blive fritaget for at bruge Klageportalen, skal du sende en begrundet anmodning til den myndighed, der har truffet afgørelse i sagen. Myndigheden videregiver herefter anmodningen til Miljø- og Fødevareklagenævnet, som træffer afgørelse om, hvorvidt din anmodning kan imødekommes.

Klagen skal være modtaget senest fredag den 6. marts 2020.

Du kan vælge at få denne afgørelse prøvet ved domstolen. Retssagen skal være anlagt inden 6 måneder fra den dag afgørelsen er meddelt.

Venlig hilsen

Flemming Refsgaard
Miljømedarbejder