



§ 10 miljøtilladelse
til husdyrproduktion på
Ulvhøjvej 20, 9700 Brønderslev



Godkendelsesdato:
Den 9. maj 2016

REGISTERINGSBLAD

Titel: § 10-tilladelse til etablering / udvidelse af husdyrproduktionen på
Ulvhøjvej 20, 9700 Brønderslev

Dato: Den 10. maj 2016.

CVR-nr: 79003115

CHR-nr.: 68039

Matr. nre. 6b Serritslev By, Serritslev
6p smst.
6q smst.
8h smst.
5e smst.

Adresse: Ulvhøjvej 20, 9700 Brønderslev

Virksomheds ejer: Karsten Bo Larsen, Ulvhøjvej 20, 9700 Brønderslev

Ansøger: Karsten Bo Larsen, Ulvhøjvej 20, 9700 Brønderslev

Konsulent: Økologisk Landsforening

Tilsynsmyndighed: Brønderslev Kommune
Sagsbehandler: Mette K. Gintberg

Journal nr. 09.17.16-P19-1-15

INDHOLDSFORTEGNELSE

1.	Generelt om tillæg til § 10-tilladelse på Ulvhøjvej 20, 9700 Brønderslev	4
1.1	Meddelelse om tilladelse.....	4
1.2	Offentliggørelse og klagevejledning.....	5
1.3	Høringer.....	6
1.4	Frist for udnyttelse.....	6
1.5	Andre tilladelser	6
1.6	Projektbeskrivelse	6
1.7	Samlet vurdering	9
2.	Kommunens vurdering – uddybning vedrørende de enkelte forhold	10
2.1	Anlæg, lugt og naboer.....	10
2.2	Dispensation fra afstandskrav til vej, naboskel, fødevareforarbejdning og drikkevandsboring.....	10
2.3	Ammoniak og påvirkning af natur	14
2.4	Overfladevand og grundvand.....	17
2.5	Landskabelige værdier – husdyrgodkendelseslovens § 22.....	18
2.6	Bedste tilgængelige teknik – BAT	20

BILAG

1	Situationsplan
2	Arealer
3	Natur
4	Landbrugets Byggeblade nr. 95.03-07 (revideret den 29. juni 2009)
5.	Udtalelse fra Jammerbugt Kommune (mark 10-0 i Store Vildmose)

1. Generelt om tillæg til § 10-tilladelse på Ulvhøjvej 20, 9700 Brønderslev

1.1 Meddelelse om tilladelse

På grundlag af de i sagen foreliggende oplysninger meddeler Brønderslev Kommune hermed tilladelse i henhold til § 10, stk. 1 i Husdyrgodkendelsesloven¹, jf. Husdyrgodkendelsesbekendtgørelsens § 3, stk. 2² til etablering af en husdyrproduktion på Ulvhøjvej 20, 9700 Brønderslev. Kommunen har modtaget ansøgning om etablering af produktionen den 7. august 2015.

Kommunen har vurderet, at tilladelsen kan meddeles med følgende vilkår:

1. Husdyrholdet på Ulvhøjvej 20, 9700 Brønderslev kan etableres i henhold til det ansøgte til:

5 moderfår med lam svarende til 0,7 dyreenheder (DE)
3 heste (under 500 kg) svarende til 1,0 DE
15 ammekøer svarende til 10,7 DE
15 stk. opdræt til ammekøer, svarende til 9 DE
8 tyrekalve svarende til 3 DE
7 årssøer med smågrise svarende til 1,6 DE
125 slagtesvin svarende til 3,2 DE
30 årshøner svarende til 1 DE
300 slagtekyllinger på friland svarende til 0,2 DE
25 kalkuner svarende til 0,1 DE
100 ænder svarende til 0,1 DE.
I alt 30,6 DE.

2. Mobile hytter til kvæg og kyllingehus skal etableres efter reglerne i "Byggeblad til økologiske slagtekyllinger", Landbrugets Byggeblad nr. 95.03-07 og overholde gældende afstandskrav i husdyrgødningsbekendtgørelsen³.

3. Husdyrgødningen (dybstrøelsen) skal opbevares på eksisterende mødding eller i markstak og skal overdækkes umiddelbart efter udlægning.

4. Placeringen af det mobile kyllingehus og andre huse til fjerkræ skal overholde kravene i husdyrgødningsbekendtgørelsens § 4, stk. 1, nr. 4 og § 6, stk. 1.

5. Udegående dyr på arealer, der er omfattet af naturbeskyttelseslovens § 3, må ikke få tilskudsfoder i den periode, hvor de opholder sig på arealerne.

6. Hvis forudsætningerne for at få økologitilskud skal være opfyldt, skal der afsættes husdyrgødning svarende til 2,95 DE om året til 3. mand. Dokumentation for at der fraføres husdyrgødning, skal kunne forevises ved tilsyn.

7. Bedriften skal drives økologisk.

¹ Se bekendtgørelse af lov om miljøgodkendelse m.v. af husdyrbrug (lovbekendtgørelse nr. 868 af 3. juli 2015)

² Se bekendtgørelse om tilladelse og godkendelse m.v. af husdyrbrug (bekendtgørelse nr. 44 af 11. januar 2016.)

³ Se bekendtgørelse om erhvervsmæssigt dyrehold, husdyrgødning, ensilage m.v. (bekendtgørelse nr. 1318 af 26. november 2015)

8. Der skal årligt udtages en forenklet kontrol / analyse af vand fra drikkevandsboringen på Ulvhøjve 20 (pga. levningsmiddelvirksomhed), jf. § 8 i bekendtgørelse om vandkvalitet og tilsyn med vandforsyningsanlæg⁴.

9. Tilladelsen skal være udnyttet senest 2 år efter offentliggørelse.

Tilladelsen gælder kun for det ansøgte. Der må **ikke** ske yderligere udvidelse eller ændring i dyreholdet, herunder stalde, gødningsopbevaringsanlæg, udsprængningsareal og lignende, før ændringen er anmeldt og godkendt af tilsynsmyndigheden.

I øvrigt skal etableringen gennemføres i overensstemmelse med projektbeskrivelsen i afsnit 1.6.

1.2 Offentliggørelse og klagevejledning

Der vil ske offentliggørelse af denne tilladelse på Brønderslev Kommunes hjemmeside www.bronderslev.dk den 10. maj 2016. Pligtmæssige adressater som ansøger selv, ansøgers konsulent og en række organisationer, vil få kopi af tilladelsen inkl. bilag tilsendt. Herudover vil tilladelsen kunne rekvireres i fotokopi hos Brønderslev Kommune.

Afgørelsen, der alene vedrører forholdene i henhold til bekendtgørelse af lov om miljøgodkendelse m.v. af husdyrbrug, kan påklages inden 4 uger efter afgørelsens annoncering, dvs. **senest den 7. juni 2016**.

Klageberettigede er ansøger, enhver med individuel, væsentlig interesse i sagens udfald samt foreninger og organisationer, der har beskyttelse af natur og miljø som hovedformål eller foreninger, hvor klagen har til formål at varetage natur- og miljøbeskyttelse.

Hvis du ønsker at klage over denne afgørelse, kan du klage til Natur- og Miljøklagenævnet. Du klager via Klageportalen, som du finder et link til på forsiden af www.nmkn.dk. Klageportalen ligger på www.borger.dk og www.virk.dk. Du logger på www.borger.dk eller www.virk.dk, ligesom du plejer, typisk med NEM-ID. Klagen sendes gennem Klageportalen til den myndighed, der har truffet afgørelsen. En klage er indgivet, når den er tilgængelig for myndigheden i Klageportalen. Når du klager, skal du betale et gebyr på kr. 500. Du betaler gebyret med betalingskort i Klageportalen.

Natur- og Miljøklagenævnet skal som udgangspunkt afvise en klage, der kommer uden om Klageportalen, hvis der ikke er særlige grunde til det. Hvis du ønsker at blive fritaget for at bruge Klageportalen, skal du sende en begrundet anmodning til den myndighed, der har truffet afgørelse i sagen. Myndigheden videresender herefter anmodningen til Natur- og Miljøklagenævnet, som træffer afgørelse om, hvorvidt din anmodning kan imødekommes.

Såfremt afgørelsen påklages, vil dette blive meddelt ansøger.

Opsættende virkning

Idet der i denne § 10-tilladelse er indbygget en tilladelse efter husdyrgodkendelseslovens § 22, har eventuelle klager over tilladelsen opsættende virkning for så vidt angår nyt byggeri, dvs. de mobile hytter / rundbuehaller til kvæg og fjerkræ (se afsnit 2.5). Resten af tilladelsen kan godt udnyttes, selvom der klages over den, medmindre Natur- og Miljøklagenævnet bestemmer andet og under forudsætning af, at andre nødvendige tilladelser er indhentet. Natur- og Miljøklagenævnet kan ved sin behandling af sagen ændre eller ophæve en tilladelse. Udnyttes en tilladelse, der er klaget over, sker det derfor for egen regning og risiko.

⁴ Bekendtgørelse nr. 1310 af 25. november 2015.

Civil retssag

Denne afgørelse kan indbringes for domstolene, jf. Husdyrgodkendelseslovens § 90. En eventuel sag skal være anlagt inden 6 måneder efter annonceringen.

1.3 Høringer

Forud for denne tilladelse har Brønderslev Kommune foretaget en 3 ugers høring af ansøger, ejendommens matrikulære naboer m.fl., samt enkelte lokale foreninger. I høringsperioden er der kommet indsigelser til tilladelsen fra en nabo på Ulvhøjvej 40.

Naboen oplyser, at der til tider er store problemer med renhold af vejen på grund af aktiviteter på begge side af Ulvhøjvej 20. Han vil gerne, at der stilles skærpede vilkår omkring renhold af vejen. Desuden er indhegning af dyrene mangelfuld, hvilket betyder at grisene ligger og sover på vejen og at der løber køer, grise og får rundt på vejen. Naboen har oplevet flere gange, at dyrene løber ind og ødelægger græsplæner og køkkenhaven på deres ejendom. Han vil også gerne her, at der stilles skærpede vilkår til hegning af dyreholdet, da det er til stor gene.

Brønderslev Kommune bemærker hertil, at reglerne om hegning omkring grise på friland administreres af Fødevarestyrelsen, og at grise på vejen og rengøring af vejene er en opgave, der hører under færdselspolitiet (se side 12).

1.4 Frist for udnyttelse

Tilladelsen gælder fra den 10. maj 2016. Tilladelsen bortfalder, hvis den ikke er udnyttet inden 2 år fra denne dato.

1.5 Andre tilladelser

Andre evt. nødvendige tilladelser som f.eks. byggetilladelse er **ikke** omfattet af denne afgørelse.

1.6 Projektbeskrivelse

Brønderslev Kommune har ved tilsyn den 16. april 2015 konstateret, at der var dyrehold på ejendommen Ulvhøjvej 20, 9700 Brønderslev. Der har ifølge Bo Larsen været dyr på ejendommen siden 1982, hvor han overtog stedet, men dyreholdet har ikke været registreret hos Brønderslev Kommune. Bo Larsen har derfor søgt om etablering af ovennævnte dyrehold.

På ejendommen skal etableres et slagteri, som opføres i de eksisterende bygninger. Byggetilladelse til slagteriet er meddelt den 10. august 2015. Desuden er der allerede indrettet skærestue i den østligste længe langs Ulvhøjvej.

Ejendommen drives økologisk. Fårene skal gå på græs hele året primært på arealer, der er vejledende registreret som § 3. (Markerne 5-0, 6-0 og 6-2, der er registreret som eng, overdrev og mose, samt markerne 7-0, 7-1 og 7-2, der er registreret som eng og mose. Disse arealer tilhører 3. mand.)

Desuden afgræsses § 3-arealerne af ammekøer med opdræt og af heste. En del af disse er på stald 3-5 måneder efterår/vinter.

Husdyrgødningen, der opsamles på stald, består af dybstrøelse.

Hønsene skal gå i en permanent hønsegård, som deles i to med skift fra den ene del til den anden en gang om året. Bo Larsen oplyser, at fjerkræ kommer til at være på mark 2-0.

Der er søgt om byggetilladelse til at etablere et flytbart hus til de 300 slagtekyllinger. Se Landbrugets Byggeblade, byggeblad nr. 95.03-07 (bilag 4). Afstandskravene i husdyrgødningsbekendtgørelsens § 6 skal overholdes, hvilket betyder, at kyllingehusene skal placeres, så der mindst er

- 1) 50 meter til almene vandindvindingsanlæg.
- 2) 25 meter til andre vandindvindingsanlæg.
- 3) 15 meter til vandløb (herunder dræn) og søer over 100 m².
- 4) 15 meter til offentlig vej og privat fællesvej.
- 5) 25 meter til levnedsmiddelvirksomhed.
- 6) 15 meter til beboelse på samme ejendom.
- 7) 30 meter til naboskel.



Sø (gammel branddam) ved Ulvhøjvej 20.

Kalkuner og ænder skal holdes i flytbart hus med adgang til en lille sø på ejendommen. De opdrættes i 5 måneder hen over sommeren, dvs. der er kun kalkuner og ænder på ejendommen i sommerhalvåret.

Ensilage til dyrene skal opbevares som wrapballer på marken.

Mark 10-0 er registreret som § 3-eng og ligger i Jammerbugt Kommune. Brønderslev Kommune har derfor bedt Jammerbugt Kommune om en udtalelse vedrørende mark 10-0. Team Miljø i Jammerbugt Kommune har oplyst, at arealet *ikke* kan anvendes som udbringningsareal, men kan anvendes til afgræsning af husdyr uden for udbringningsarealet. (Se bilag 5.)

De arealer, som hører til Ulvhøjvej 20 (dvs. markerne 1-0, 2-0, 2-1, 2-2, 3-0, 3-1, 3-2, 3-3, 4-0 og 5-0), ønskes godkendt som udbringningsarealer (harmoniarealer). Desuden er der indgået aftale om afgræsning / leje af markerne 6-0, 6-2, 7-0, 7-1 og 7-2, der alle er vejledende registreret som eng, mose og overdrev omfattet af naturbeskyttelseslovens § 3. Ud over de nævnte § 3-arealer er der forpagtet et § 3-areal i Store Vildmose, mark 10-0 på 7,2 ha.

Denne tilladelse er givet på grundlag af den indsendte ansøgning og efterfølgende supplerende oplysninger. Projektets væsentligste elementer er følgende:

- Produktionen etableres med et dyrehold på 30,6 dyreenheder (DE) i får, heste, ammekvæg, søer med smågrise og slagtesvin samt høns, slagtekyllinger, ænder og kalkuner på Ulvhøjvej 20, 9700 Brønderslev.
- Etableringen sker i eksisterende bygninger og i mobile huse.
- Det samlede udbringningsareal udgør 10,53 ha.
- Der er indgået aftaler om leje / afgræsning på arealer under ejendommene Ågårdsvej 35, Ågårdsvej 35A, Ågårdsvej 66 samt Holtevej 25 (alle 9700 Brønderslev), som i alt udgør 14,32 ha, samt på 7,2 ha i Store Vildmose, der tilhører Naturstyrelsen (Miljøministeriet).

1.7 Samlet vurdering

Det er Brønderslev Kommunes vurdering at:

- det samlede bygningsanlæg vil fremstå som en driftsmæssig enhed,
- etableringen kan ske under hensyntagen til de landskabelige værdier,
- driften kan ske uden væsentlige gener for naboer,
- bedriften drives under anvendelse af den bedste tilgængelige teknik (BAT),
- der er sikret en tilfredsstillende beskyttelse af jord, grundvand, overfladevand og natur med dens bestande af vilde planter og dyr og deres levesteder, herunder områder, der er beskyttede mod tilstandsændringer eller fredede, udpegede som internationale naturbeskyttelsesområder eller udpegede som særligt sårbare over for næringsstofpåvirkning.

Brønderslev Kommunes konklusion - i henhold til ovennævnte - er, at forudsætningerne er til stede for at kunne meddele tilladelsen.



Mark 5-0 er vejledende registreret som § 3-eng og bruges til afgræsning og får husdyrgødning.

2. Kommunens vurdering – uddybning vedrørende de enkelte forhold

Det har ikke været muligt at svare "ja" til alle 10 punkter i ansøgningsskemaet, idet:

- der er
 1. mindre end 25 m til nærmeste ikke-almene vandforsyningsanlæg, som er egen boring til privat husholdning,
 2. der er mindre end 15 m til privat fællesvej (Ulvhøjvej),
 3. der er mindre end 15 m til beboelse på samme ejendom, ligesom
 4. der er mindre end 25 m til levnedsmiddelvirksomhed (slagteri og skærestue på ejendommen) og
 5. der er mindre end 30 m til naboskel fra de flytbare hytter til ungdyr (alle punkt 1),
- Mark 5-0 er vejledende registreret som § 3-område – eng (punkt 9).

2.1 Anlæg, lugt og naboer

Anlæg

Der bliver ikke opført bygninger i forbindelse med projektet; de eksisterende bygninger på ejendommen bliver ændret og bl.a. indrettet til stald og slagteri, jf. byggetilladelse af 10. august 2015. Den gamle pelsdyrhal er fjernet og erstattet af flytbare hytter til ungdyr.

2.2 Dispensation fra afstandskrav til vej, naboskel, fødevarerforarbejdning og drikkevandsboring

De generelle afstandskrav

I henhold til husdyrgodkendelseslovens § 8 må der ikke etableres stalde og lignende samt gødningsopbevaringsanlæg tæt på bl.a. vej, naboskel og vandindvindingsanlæg.

Afstandskravene i husdyrgodkendelseslovens § 8, stk. 1 lyder som følgende:

§ 8. Stalde og lign. samt gødningsopbevaringsanlæg for husdyrbrug for mere end 3 dyreenheder må ikke etableres inden for følgende afstande:

- 1) 25 m til ikkealmene vandforsyningsanlæg.
- 2) 50 m til almene vandforsyningsanlæg.
- 3) 15 m til vandløb (herunder dræn) og søer, jf. dog stk. 2.
- 4) 15 m til offentlig vej og privat fællesvej.
- 5) 25 m til levnedsmiddelvirksomhed.
- 6) 15 m til beboelse på samme ejendom.
- 7) 30 m til naboskel.

Afstandskravet til ikke-almene vandforsyningsanlæg er ifølge § 8, stk. 1, nr. 1) 25 m. I 2009 blev der etableret en drikkevandsboring (privat husholdning) umiddelbart vest for stuehuset og lige nord for den vestligste af staldbygningerne. Afstanden mellem drikkevandsboring og stald / lade, hvor en stor del af dyreholdet er opstaldet om vinteren, er mindre end 25 m.

Ifølge § 8, stk. 1, nr. 4) må der ikke etableres husdyrhold og gødningsopbevaringsanlæg inden for en afstand på 15 m til offentlig vej og privat fællesvej. Afstanden fra stald til vejskel (Ulvhøjvej) vurderes at være under 15 m.

I lovens § 8, stk. 1, nr. 5) er afstandskravet 25 m til levnedsmiddelvirksomhed. Der er etableret en skærestue i den østligste længe ud mod Ulvhøjvej og der er den 10. august 2015 meddelt byggetilladelse til et slagteri i den østlige ende af laden / stalden på ejendommen. Afstand fra stald til skærestue og kommende slagteri er således mindre end 25 m.

I henhold til lovens § 8, stk. 1, nr. 7) er afstandskrav til naboskel 30 m. Afstanden fra de flytbare hytter til naboskel er 6 – 9 m og overholder derfor ikke det generelle afstandskrav til naboskel. Hytterne kan flyttes, men de vil også komme til at stå tættere på skel end 30 m. Ejer af

nabomarken matr.nr. 7h Serritslev By, Serritslev (del af Serritslevvej 76), Henrik Larsen, (Smerstedvej 63, 9760 Vrå) er blevet partshørt samtidig med nabohøringen. Henrik Larsen har ikke haft bemærkninger til sagen.

Ansøger har søgt om dispensation fra afstandskravene, idet kravene i de ovennævnte tilfælde ikke er overholdt

Brønderslev Kommune dispenserer med denne tilladelse fra ovennævnte afstandskrav, så den ansøgte husdyrproduktion kan igangsættes som planlagt i henhold til ansøgningen og de indsendte kortbilag. Dispensationen er meddelt i henhold til husdyrgodkendelseslovens § 9, stk. 3.



Fig. 1. Bygningernes beliggenhed i forhold til naboskel, vej og drikkevandsboring.

Lugt og afstand til naboer m.v.

De øvrige afstandskrav i husdyrgødningsbekendtgørelsen og husdyrgodkendelsesloven skal overholdes. Der må således ikke ske etablering eller udvidelser af husdyrbruget i en afstand af mindre end 50 m til nærmeste nabobeboelse. Nærmeste nabo – Ulvhøjvej 10 – ligger ca. 168 m fra staldbygningerne på Ulvhøjvej 20. Afstandskravet fra stald til nabobeboelse er således overholdt.

Ud over afstandskrav i forhold til staldbygninger og naboer er der afstandskrav ved placeringen af folde til grise. Af husdyrgødningsbekendtgørelsens § 7, stk. 3 og 4 fremgår følgende:

§ 7. ...

Stk. 3. Husdyrbrug for mere end 15 dyreenheder, som har folde til svin fra 35 kilo, og hvor der i folden er plads til mere end 15 svin, skal placeres mere end 50 meter fra skellet til en ejendom, hvor der er nabobeboelse. Hvis nabobeboelsen ligger mere end 50 meter fra skel, skal der mindst være en afstand på 100 meter mellem nabobeboelsen og folden, således at afstandskravet reduceres svarende til det antal meter, som ejendommen ligger længere væk fra skel end 50 meter.

Stk. 4. Afstandene, jf. stk. 3, måles fra foldens kant til nærmeste punkt til skel eller nabobeboelse.

På mark 1-0 er en fold til ejendommens søer med smågrise. Der er ansøgt om 5 søer med smågrise. Der kommer således ikke til at gå 15 slagtesvin eller flere på mark 1-0.

På markerne 3-0, 3-1, 3-2 og 3-3 er der folde til slagtesvin (i rotationsdrift på de 4 marker); markerne ligger alle mere end 100 m fra nærmeste nabobeboelse (Ulvhøjvej 10).

Brønderslev Kommune vurderer, at afstandskravet i husdyrgødningsbekendtgørelsens § 7, stk. 3 er overholdt.

Afstandskravet på 50 m fra anlæg til nærmeste byzone, sommerhusområde eller område i landzone, som ved lokalplan er udlagt til bl.a. boligformål er også overholdt. Der er ca. 770 m til det nærmeste af disse områder (Serritslev by). Serritslev er samtidig det nærmeste område med samlet bebyggelse.

Da etablering af dyreholdet på Ulvhøjvej 20 således overholder afstandskravene til byzone, samlet bebyggelse og nabobeboelse, vurderer Brønderslev Kommune, at den ansøgte etablering kan ske uden væsentlige gener for nærmeste nabo m.m.

Hold af frilandsgrise og indhegning

Regler, der vedrører hegning af hold af svin på friland fremgår blandt andet af bekendtgørelse nr. 915 af 12. august 2014 (Fødevarestyrelsen).

Ifølge bekendtgørelsen skal ejeren eller brugeren af en besætning med svin på friland sikre, at en indhegning, hvori svin holdes på friland, skal bestå af:

- 1) et indre hegn og et ydre hegn, der er placeret i en indbyrdes afstand af mindst 5 meter,
- 2) et ydre hegn, hvor der direkte på hegnet er påført mindst tre strømførende tråde med alarm, der udløses, hvis spændingen falder i de strømførende tråde, som er permanent aktiveret, eller
- 3) et hegn godkendt af Fødevarestyrelsen efter ansøgning, hvor sikringsniveauet svarer til det i nr. 1 eller 2 anførte. Fødevarestyrelsen kan fastsætte vilkår for tilladelsen.

Indhegningen skal holdes i forsvarlig stand og sikre, at svinene ikke kan undslippe og indhegningen skal løbende undersøges for skader og huller. Desuden skal låger og andre adgangsveje til indhegningen holdes forsvarligt lukkede, så uvedkommende ikke kan få adgang.

Ejeren eller brugeren af en besætning med svin på friland skal sikre, at uvedkommende ikke færdes inden for indhegningen. Der kan dog tillades offentlig adgang til arealet under forudsætning af, at en række betingelser er overholdt.

Der skal være opsat skilte på indhegningen, som opfylder kravene i bekendtgørelsens i bilag 1. Skiltene skal være opsat på en sådan måde, at offentligheden bliver opmærksom på disse samt ved alle indgange til indhegningen.

Da indhegning af grise på friland blandt andet skal sikre mod smittefare, er det Fødevarestyrelsen, som administrerer reglerne. Er der problemer med hegning og grise, der løber ud, kan man kontakte den lokale Fødevareregion (i dette tilfælde FødevarerNordjylland, Sofiendalsvej 90, Aalborg SV) eller den lokale politistation.

Arealer

Husdyrgødningen fra anlægget udbringes på de arealer, der hører til Ulvhøjvej 20 (markerne 1 – 5). Af ansøgningen fremgår det, at der er 10,53 ha til udbringning af husdyrgødning (harmoniareal; se bilag 2).

Ansøger oplyser, at mark 5-0, der er vejledende registreret som § 3-areal (eng), har fået tilført husdyrgødning i form af dybstrøelse siden 1982. Marken indgår derfor som udbringningsareal, idet ansøger lovligt kan fortsætte den drift, der har været på arealet før 1992, hvor man foretog den vejledende registrering af beskyttet natur.

På bedriften er der 22,2 ha ekstensivt drevne arealer, der bliver afgræsset af heste, får og kreaturer i 7 måneder om året. På ekstensivt drevne arealer går der som udgangspunkt 1 DE pr. ha i de 7 måneder, hvilket svarer til, at der kan trækkes 12,95 DE ud af gødningsregnskabet. ($1 \text{ DE/ha} \times 7/12 \times 22,2 \text{ ha} = 12,95 \text{ DE}$.)

Husdyrgødningen fra de resterende 17,65 DE skal fordeles på bedriftens udbringningsarealer og aftalearealer.

En af forudsætningerne for at få økologitilskud er, at man på økologiske husdyrhold må have et husdyrtryk på højst 1,4 DE/ha. På bedriftens udbringningsarealer er der således "plads til" $10,53 \text{ ha} \times 1,4 \text{ DE/ha} = 14,7 \text{ DE}$. Den resterende husdyrgødning, dvs. $17,65 \text{ DE} - 14,7 \text{ DE} = 2,95 \text{ DE}$, skal afsættes til 3. mand.

Ingen af arealerne ligger i nitratfølsomt indvindingsområde eller i område med nitratklasser (jf. Miljøstyrelsens opdaterede nitratklassekort), mens markerne 1-0 og 3-3 samt en lille del af mark 3-1 ligger i indvindingsområdet til Serritslev Vandværk.

Den mængde kvælstof, der udbringes, ligger under kvælstofniveauet på et planteavlsbrug.

Der stilles ikke vilkår til udbringningsarealerne ud over, at de drives økologisk. Hvis et areal dyrkes økologisk, regnes der helt generelt med en lavere udvaskning end fra et konventionelt planteavlsbrug, hvor der ikke indgår husdyrgødning. Det skyldes, at virkemidlet "reduceret kvote" kan bruges i stort omfang, da der ikke må bruges handelsgødning. I forhold til kravene til nitratudvaskningen til både overfladevand og grundvand vil et vilkår om, at arealerne, der får tilført husdyrgødning, drives økologisk, derfor være tilstrækkeligt.

2.3 Ammoniak og påvirkning af natur

Generelt om beskyttet natur

Ifølge husdyrgodkendelsesbekendtgørelsen skal man ved miljøvurderingen af tilladelser efter § 10 i lov om miljøgodkendelse m.v. af husdyrbrug kun foretage beregninger til kategori 1-, 2- og 3 natur, når naturtyperne ligger inden for 300 m af anlægget. Inden for 10 m af kategori 1- og 2-natur er der forbudszone mod etablering. Den nærmeste natur i kategorierne 1, 2 og 3 ligger mere end 300 m fra Ulvhøjvej 20.

Nedenstående tabel summerer op, hvad kravet er til de forskellige naturtyper.

Tabel 1. Krav til ammoniakdeposition i de forskellige kategorier

Naturtyper	Fastsat beskyttelsesniveau
Kategori 1. § 7 stk. 1, nr. 1	Max. totaldeposition afhængig af antal husdyrbrug i nærheden <ul style="list-style-type: none">• 0,2 kg N/ha/år ved > 1 husdyrbrug• 0,4 kg N/ha/år ved 1 husdyrbrug• 0,7 kg N/ha/år ved 0 husdyrbrug
Kategori 2. § 7 stk. 1, nr. 2	Max. totaldeposition på 1,0 kg N/ha/år
Kategori 3. Heder, moser og overdrev, som er beskyttet af naturbeskyttelseslovens §3 og ammoniakfølsomme skove	Kommunen vurderer konkret, om der skal fastsættes vilkår om max. merdeposition, og hvad det nødvendige krav til max. deposition skal være. Kravet må dog ikke være under en max. merdeposition på 1,0 kg N/ha pr. år.

Specifikt om den beskyttede natur

Natura 2000 (kategori 1 natur)

Det nærmeste habitatområde er Store Vildmose, der ligger ca. 11 km sydvest for Ulvhøjvej 20. Da området ligger så langt væk fra anlægget, vurderer Brønderslev Kommune, at der ikke vil ske tilstandsændringer af denne naturtype med etableringen af dyreholdet.

§ 7 (kategori 2-natur)

Nærmeste § 7-område (overdrev, eng og mose) ligger ca. 2,1 km syd for anlægget. Da disse naturtyper ligger væsentlig længere væk end 300 m fra anlægget, vurderer Brønderslev Kommune, at der ikke vil ske tilstandsændringer af disse på baggrund af etablering af dyreholdet på Ulvhøjvej 20.

Kategori 3-natur

Til kategori 3-natur hører heder, moser og overdrev, som er beskyttet efter naturbeskyttelseslovens § 3, og ammoniakfølsomme skove. I henhold til husdyrgodkendelsesbekendtgørelsen skal kommunen konkret vurdere, om der skal fastsættes vilkår om en højeste merdeposition og hvad det nødvendige krav til max. deposition skal være. Kravet må dog ikke være under en max. merdeposition på 1,0 kg N/ha pr. år.

Brønderslev Kommune foretager normalt beregning til den kategori 3-natur, der ligger inden for en radius af 300 m fra anlægget. Da der ikke er arealer med kategori 3-natur inden for 300 m fra staldene på Ulvhøjvej 20, vurderer Brønderslev Kommune, at dyreholdet ikke vil medføre tilstandsændringer på den nærmeste kategori 3-natur. (Se nedenstående kortudsnit.)

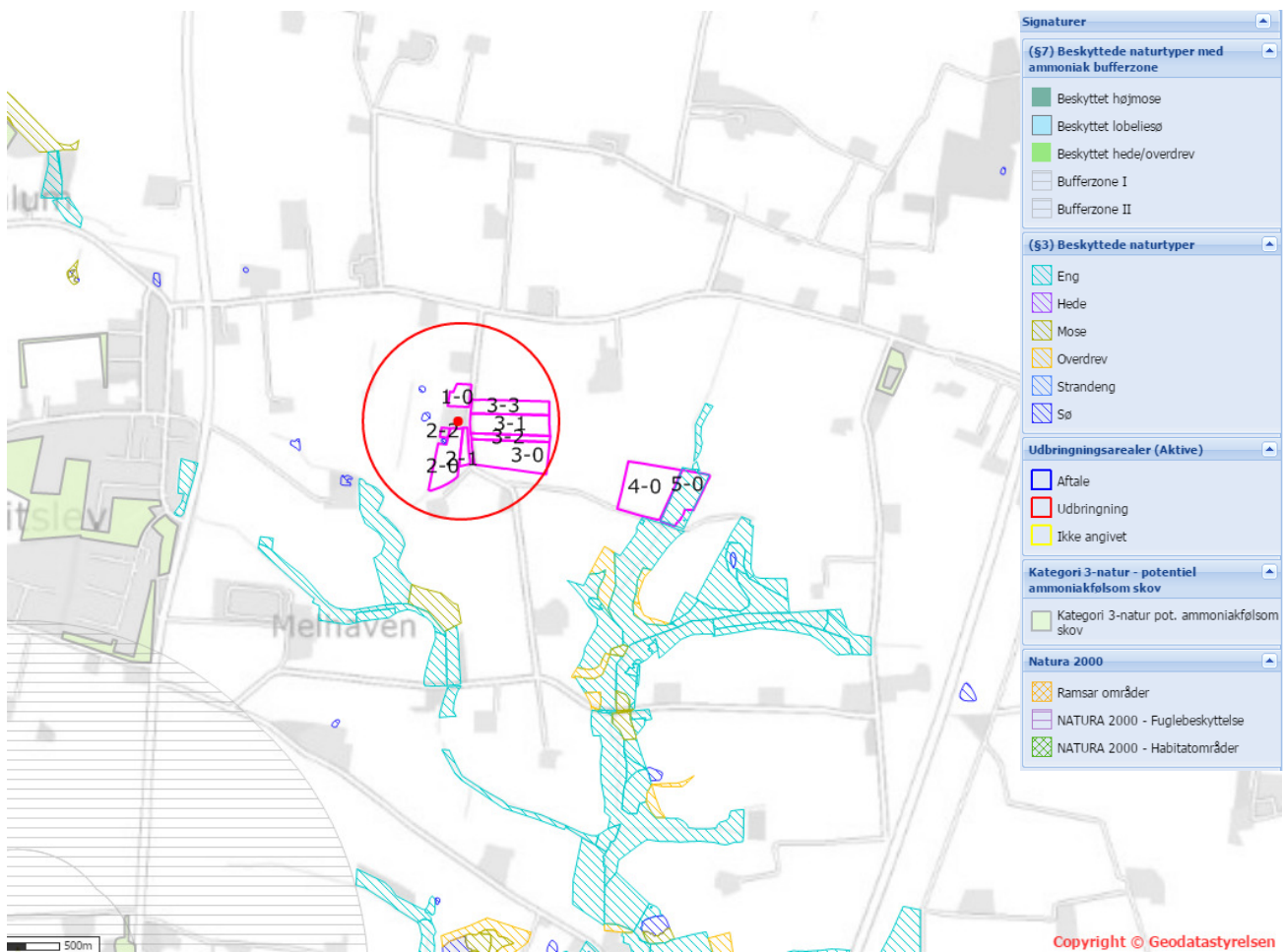

Rød cirkel omkring Ulvhøjvej 20 har en radius på ca. 300 m.

Ammoniakfølsomme skove i området (kategori 3-natur)

Nærmeste potentielt ammoniakfølsomme skovbevoksning ligger mere end 300 m fra Ulvhøjvej 20. Da afstanden er så stor, vurderer Brønderslev Kommune, at dyreholdet ikke vil påvirke eventuelle ammoniakfølsomme skovarealer.

Vandløb

Ifølge Brønderslev Kommunes kortgrundlag er der ikke vandløb på eller langs udbringningsarealerne. Syd for mark 5-0 løber et privat vandløb, der er beskyttet efter naturbeskyttelseslovens § 3, men vandløbet ligger ikke på et areal, der indgår i ansøgningen. Ifølge ansøger er vandløbet rørlagt gennem mark 5-0.

§ 3 i øvrigt

Syd for bygningerne på Ulvhøjvej 20 ligger en sø på ca. 155 m², som er vejledende registreret som § 3. I henhold til vandløbslovens § 69 er der krav om 2 m bræmmer som gælder for alle vandløb **og** for søer over 100 m², der ligger i landzone og som er naturlige eller højt målsatte i Kommuneplanen 2013-2025. Randzoner er en 10 m bred dyrknings-, sprøjte- og gødningsfri zone langs åbne vandløb og søer større end 100 m² i landzone.

Ansøger har søgt om at få søen afregistreret som § 3; den er en gammel sløjfet branddam som har været brugt til ænder og til vanding af kreaturer tidligere.

Det er Brønderslev Kommunes vurdering, at landbrugsdrift, herunder udspreddning af husdyrgødning i det omfang, der ansøges om og efter gældende regler på de vandløbs- og naturnære arealer, ikke vil påvirke flora og fauna i de aktuelle vandløb og naturen. På det grundlag vurderes det, at dyreholdet og dets påvirkning af natur ikke vil være i modstrid med natur- og vandløbsmålsætningerne.

Bilag IV arter

En række dyr, som er omfattet af habitatdirektivets bilag IV, kan have levested, fødesøgningsområde eller sporadisk opholdssted på egnen omkring ejendommen og arealerne. På baggrund af "Faglig rapport nr. 635" fra DCE samt kommunens øvrige kendskab vurderes umiddelbart, at det kan være: odder, markfirben og spidssnudet frø m.m.

Odder færdes typisk tæt på søer og vandløb, men kan også findes langt fra disse. Da odder oftest er nataktive og markdriften normalt foregår i dagtimerne, vurderes det, at raste- og yngleområderne for odder ikke bliver påvirket.

Især solbeskinnede skrånninger med veldrænet jord og lav vegetation kan være potentielle yngle- eller rasteområder for markfirbenet. Markdriften vurderes ikke at have en negativ effekt på en eventuel bestand af markfirben, da der ikke er potentielle yngle- eller rastesteder i nærheden af markerne.

Spidssnudet frø kan forekomme i mange typer af vandhuller, men foretrækker vandhuller, der omgives af fugtige udyrkede arealer som fødesøgnings- og rasteområde.

Markdriften vurderes at have en neutral effekt for de nævnte arter. Dette tilskrives, at udbringningen af husdyrgødning vurderes ikke at medføre nogen ændring i naturtilstanden af nærliggende naturarealer. Potentielt forekomst i området af de nævnte bilag IV-arter vurderes knyttet til områdets beskyttede naturarealer, småskove, vandløb og udyrkede arealer i øvrigt.

Fredede områder og fredede fortidsminder på eller i tæt nærhed af anlægget

Der er ingen fredede områder eller fortidsminder på eller i nærheden af anlægget eller på udbringningsarealerne ved Ulvhøjvej 20.

Beskyttede diger

Der ligger ingen beskyttede diger på Ulvhøjvej 20. Hvis man har interesse for det, kan man se placeringen af diger på www.arealinfo.dk.

Konklusion

Ud fra ovenstående har Brønderslev Kommune samlet vurderet,

- at etablering af dyrehold på Ulvhøjvej 20 ikke væsentligt vil forringe tilstanden af beskyttede naturtyper såvel i som uden for Natura 2000-områder, og
- at det på baggrund af den eksisterende viden om arternes udbredelse må antages, at det ansøgte dyrehold på Ulvhøjvej 20 ikke væsentligt vil forringe tilstand og levevilkår for truede plante- og dyrearter.⁵

⁵ Jf. Skov- og Naturstyrelsens rødliste og habitatdirektivets lister med sårbare og beskyttelseskrævende arter.

2.4 Overfladevand og grundvand

Udbringningsarealer

Ifølge jordklassificeringen (Fra Dansk Jordbrugsforskning 1975 – 1979) er arealerne i området primært klassificeret som finsandet jord (JB2).

Ejendommens husdyrgødning udbringes på arealerne, som fremgår af bilag 2C. Der udbringes husdyrgødning svarende til et husdyrtryk på ca. 1,4 DE/ha.

Overfladevand

Udbringningsarealerne ligger som nævnt uden for områder med nitratklasser og uden for områder med fosforklasser. Da ejendommens arealer drives økologisk, vurderer Brønderslev Kommune, at der ikke skal stilles yderligere vilkår til udvaskningen fra udbringningsarealerne. Som det fremgår af vilkårsrækken i afsnit 1.1, er der stillet krav om, at bedriften skal drives økologisk. Hvis der ændres på driftsformen, skal ansøger give kommunen besked herom og denne tilladelse skal revideres.

Grundvand

Ingen af afgræsnings- og udbringningsarealerne ligger i nitratfølsomme indvindingsområder. Af den årsag skal Brønderslev Kommune ikke foretage en vurdering omkring nitratudvaskning til grundvand, og der fastsættes ikke vilkår dertil.

Mark 1-0 og mark 3-3 samt et hjørne af mark 3-1 ligger i indvindingsoplandet til Serritslev Vandværk, ligesom alle marker ligger i områder med drikkevandsinteresser. Brønderslev Kommune har ingen bemærkninger hertil, idet man i denne tilladelse vurderer, at de generelle landbrugsregler er tilstrækkelige til at sikre grundvandet.

2.5 Landskabelige værdier – husdyrgodkendelseslovens § 22

Af husdyrgodkendelseslovens § 22 fremgår det, at nye bygninger, der ikke har tilknytning til de øvrige bygninger på et husdyrbrug, skal vurderes i forhold til de landskabelige værdier, ligesom kommunen skal vurdere de ansøgte bygningers beliggenhed og udformning.

Husdyrgodkendelseslovens § 22 lyder som følgende:

§ 22. Ved opførelse af ny bebyggelse på et husdyrbrug uden tilknytning til ejendommens hidtidige bebyggelsesarealer og opførelse af ny bebyggelse, der ikke er erhvervsmæssigt nødvendigt for den pågældende ejendoms drift som landbrugsejendom, skal kommunalbestyrelsen ved vurderingen af en ansøgning om tilladelse efter § 10 eller en godkendelse efter § 11 eller § 12 sikre sig, at de landskabelige værdier ikke tilsidesættes.

Stk. 2. For byggeri, der er erhvervsmæssigt nødvendigt, og som opføres uden tilknytning til ejendommens hidtidige bebyggelsesarealer, skal kommunalbestyrelsen vurdere beliggenheden og udformningen af det ansøgte.

Da der er tale om mobile hytter til kreaturer og fjerkræ, der kan placeres rundt omkring på ejendommen uden tilknytning til de eksisterende bygninger, skal kommunen i henhold til § 22 i husdyrgodkendelsesloven foretage en vurdering af beliggenheden og udformningen af det ansøgte. Eventuelle klager over miljøtilladelsen har opsættende virkning. Det betyder, at nyt byggeri, dvs. de flytbare hytter, ikke må påbegyndes, før klagefristen på 4 uger efter offentliggørelsen er slut og der ikke er kommet klager over tilladelsen.



Flytbar hytte, der skal bruges til fjerkræ ...



... og kreaturer.

Ansøger oplyser, at hytterne bliver brugt til kreaturer i opstaldningsperioden. Når kreaturerne kommer på græs, bliver den ene af de flytbare hytter opstillet på mark 2-0 og 2-1 og vil fungere som kyllingehus. De flytbare hytter er udført i mørkegrønne stålplader og har målene B: 5 m, L: 6 m og H: 3,15 m (se fotos herover).

De eksisterende bygninger på Ulvhøjvej 20 og arealerne, der hører til ejendommen, ligger i et område, der i kommuneplanen 2013-2025 er udpeget som *jordbrugsområde* og inden for kirkebeskyttelseszone omkring Serritslev Kirke.

I jordbrugsområder skal hensynet til jordbrugserhvervene varetages i balance med hensynet til de øvrige åben-land interesser og byudviklingsinteresser.

Inden for nær- og fjernbeskyttelseszonerne omkring kirkerne bør der ikke opføres bygninger, tekniske anlæg m.v., med mindre det er sikret, at hensynet til kirkernes betydning som monumenter i landskabet og (lands-)bymiljøet ikke derved tilsidesættes.

I perioder vil de mobile hytter blive placeret i umiddelbar tilknytning, dvs. inden for 20 m, til de eksisterende bygninger på Ulvhøjvej 20, mens de i andre perioder vil blive placeret væsentligt længere væk.

Udgangspunktet i husdyrgodkendelsesloven er, at landbrugsbygninger skal placeres i tilknytning til de hidtidige bebyggelsesarealer, så ejendommens bebyggelses- og færdselsarealer udgør en helhed. Der skal derfor foreligge en særlig begrundelse for placering af erhvervsmæssigt nødvendige bygninger uden tilknytning til de eksisterende bygninger. Som udgangspunkt betragtes en bygning, der placeres mere end 20 m fra de hidtidige bebyggelsesarealer, som fritliggende, idet der dog skal foretages en konkret vurdering i det enkelte tilfælde.

Produktionsformen med opstaldning af kreaturer i vintermånederne og fjerkræ i sommerhalvåret fordrer, at hytterne flyttes omkring og dermed er det ikke erhvervsmæssigt muligt altid at placere vognene i umiddelbar tilknytning til de eksisterende staldbygninger på ejendommen.

Landskabet omkring Ulvhøjvej er præget af andre landbrugsejendomme, dyrkede marker og landsbyen Serritslev. Der er ikke mange læbælter omkring Ulvhøjvej 20 og ejendommens arealer, så der er udsyn til både marker med mobile kreaturhytter og grisehytter.

Der er ca. 890 m til det nærmeste lokalplanlagte område (lokalplan nr. 2301-01 "Serritslev By"). Kommunen vurderer, at der ikke er konflikter med hverken åben-landinteresser eller med byudviklingsinteresser.

De nærmeste naboer er ejendommene Ulvhøjvej 10, der ligger ca. 185 m nord for staldanlægget på Ulvhøjvej 20, og Ulvhøjvej 32, der ligger ca. 255 m syd for staldanlægget på Ulvhøjvej 20.

Da dyreholdet dels etableres i eksisterende bygninger, dels i forholdsvis små og naturfarvede mobile hytter til kvæg, fjerkræ og søer / grise på markerne 1, 2 og 3, vurderer Brønderslev Kommune, at etableringen kan foregå under hensyntagen til eventuelle andre interesser. Kommunen vurderer også, at de mobile hytter er erhvervsmæssigt nødvendige for driften på Ulvhøjvej 20 og kommunen vurderer, at de mobile hytter kan placeres på de angivne marker.

Ifølge § 20 i husdyrgodkendelsesloven skal kommunalbestyrelsen ved vurdering af en ansøgning om tilladelse efter husdyrgodkendelseslovens § 10 sikre sig, at risikoen for forurening eller væsentlige gener for omgivelserne begrænses, hvis anlægget ligger mindre end 300 m fra en beboelsesbygning på en ejendom uden landbrugspligt, der ligger i samlet bebyggelse i landzone, og som har en anden ejer end driftsherren.

Anlægget ligger ca. 750 m fra nærmeste beboelsesbygning uden landbrugspligt i samlet bebyggelse (udkanten af Serritslev).

På baggrund af alle vurderinger og beregninger vurderer Brønderslev Kommune samlet set, at den ansøgte etablering af dyrehold ikke er i strid med de landskabelige hensyn m.v., som skal varetages efter loven, og at der er taget hensyn til retningslinjerne i Kommuneplanen 2013-2025.

Brønderslev Kommune vurderer desuden, at der i den konkrete sag foreligger en særlig begrundelse for at fravige kravet om en placering i umiddelbar tilknytning til de eksisterende bygninger.

2.6 Bedste tilgængelige teknik – BAT

For § 10 tilladelser vil den generelle miljøregulering med krav til staldindretning, udbring af husdyrgødning osv., jf. husdyrgødningsbekendtgørelsen, normalt være tilstrækkelig i forhold til BAT-vurderingen, jf. notat af 28. januar 2008 fra Miljøstyrelsen⁶.

I den aktuelle sag går slagtesvinene ude året rundt, mens ammekøer med opdræt går på dybstrøelse i laden i vintermånederne og på græs i 7 måneder forår, sommer og hen på efteråret. Søer med smågrise går, ligesom slagtesvinene, ude hele året. Der skal ikke opføres nye staldanlæg og kommunen har ikke fundet begrundelse for at stille yderligere krav til BAT.

Brønderslev Kommune vurderer endvidere, at økologisk drift er BAT.

Med de stillede vilkår vurderer Brønderslev Kommune, at husdyrbruget på nuværende tidspunkt opfylder kravet om anvendelse af den bedste tilgængelige teknik for staldsystemer.



Kreaturer på mark 2-0.



Hønsegården.



Søer på mark 1-0 (set fra syd mod Ulvhøjvej 10)

⁶ Notater fra Miljøstyrelsen: "FAQ om oplysninger om BAT" og "FAQ om vilkår om BAT". Publiceret den 28. januar 2008.



GeoDanmark-data fra Geodatastyrelsen og Danske kommuner, 2015

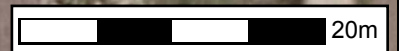

BRØNDERSLEV KOMMUNE



Teknik & Miljø
Ny Rådhusplads 1
9700 Brønderslev

Bilag 1 - Situationsplan
Bygninger på Ulvhøjvej 20.
Luffoto fra april 2015.

Tidspunkt: 29-03-2016 13:52:28
Udskrevet af: Brønderslev Kommune
Målestoksforhold: 1:500

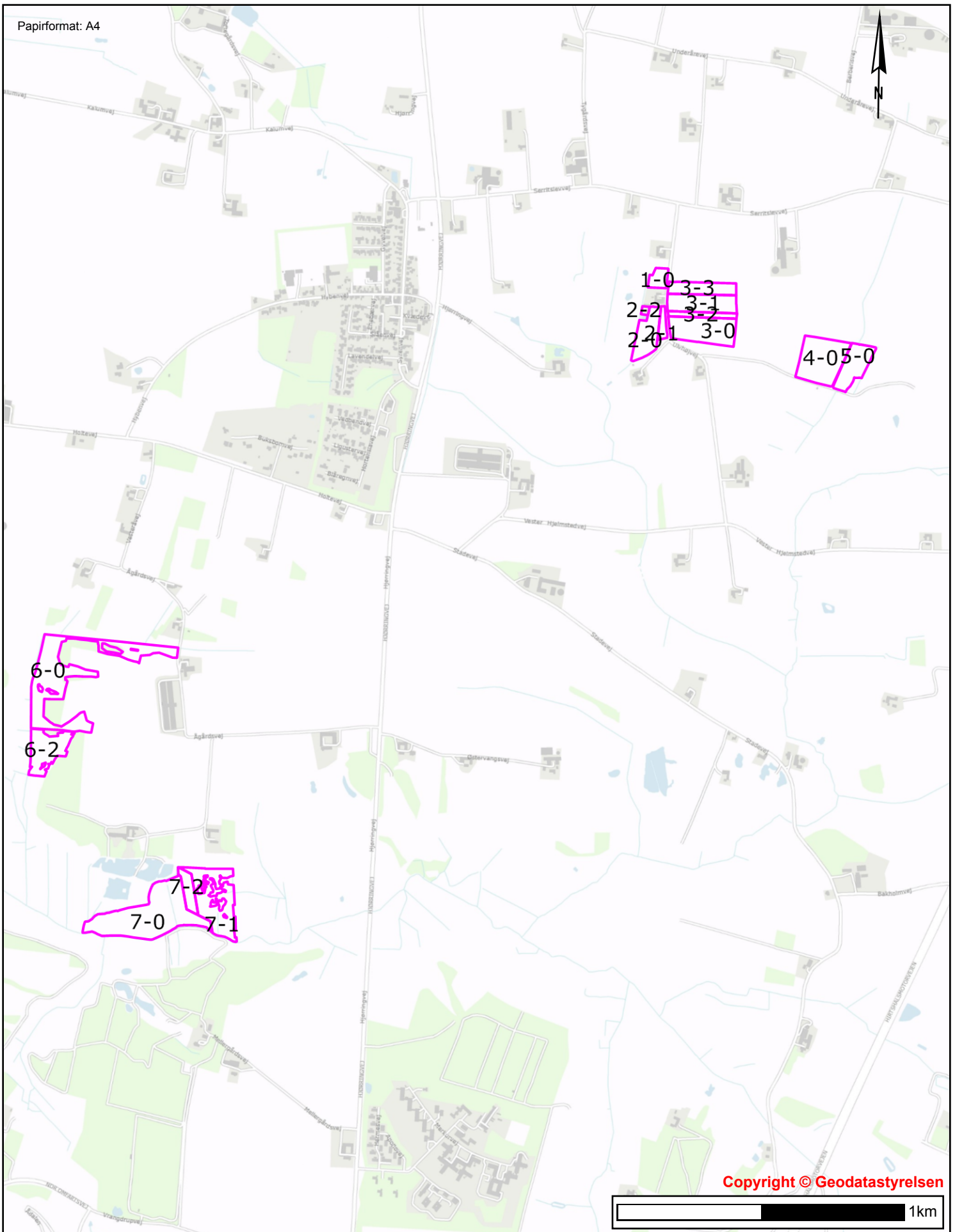

Copyright © Geodatastyrelsen

1km



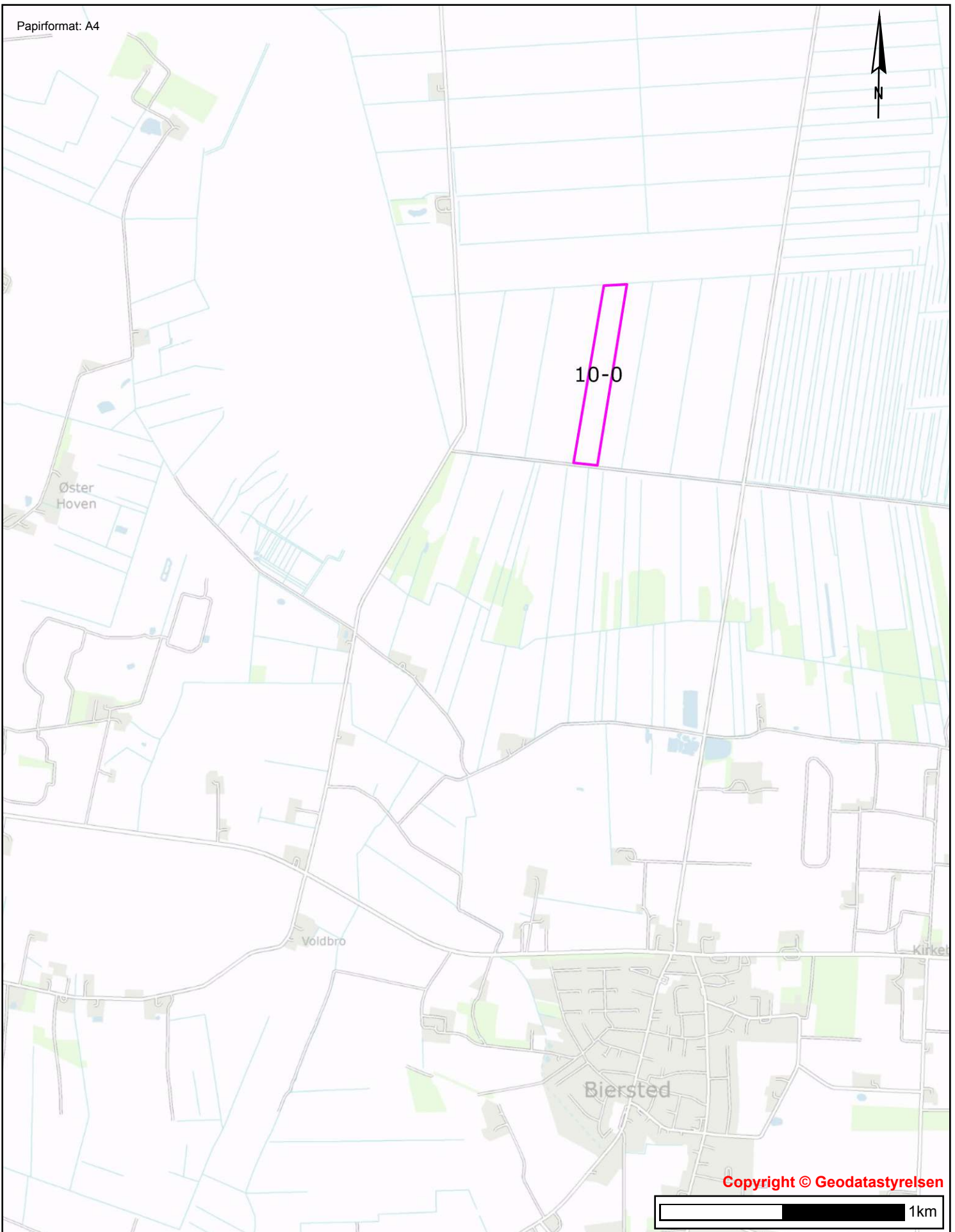

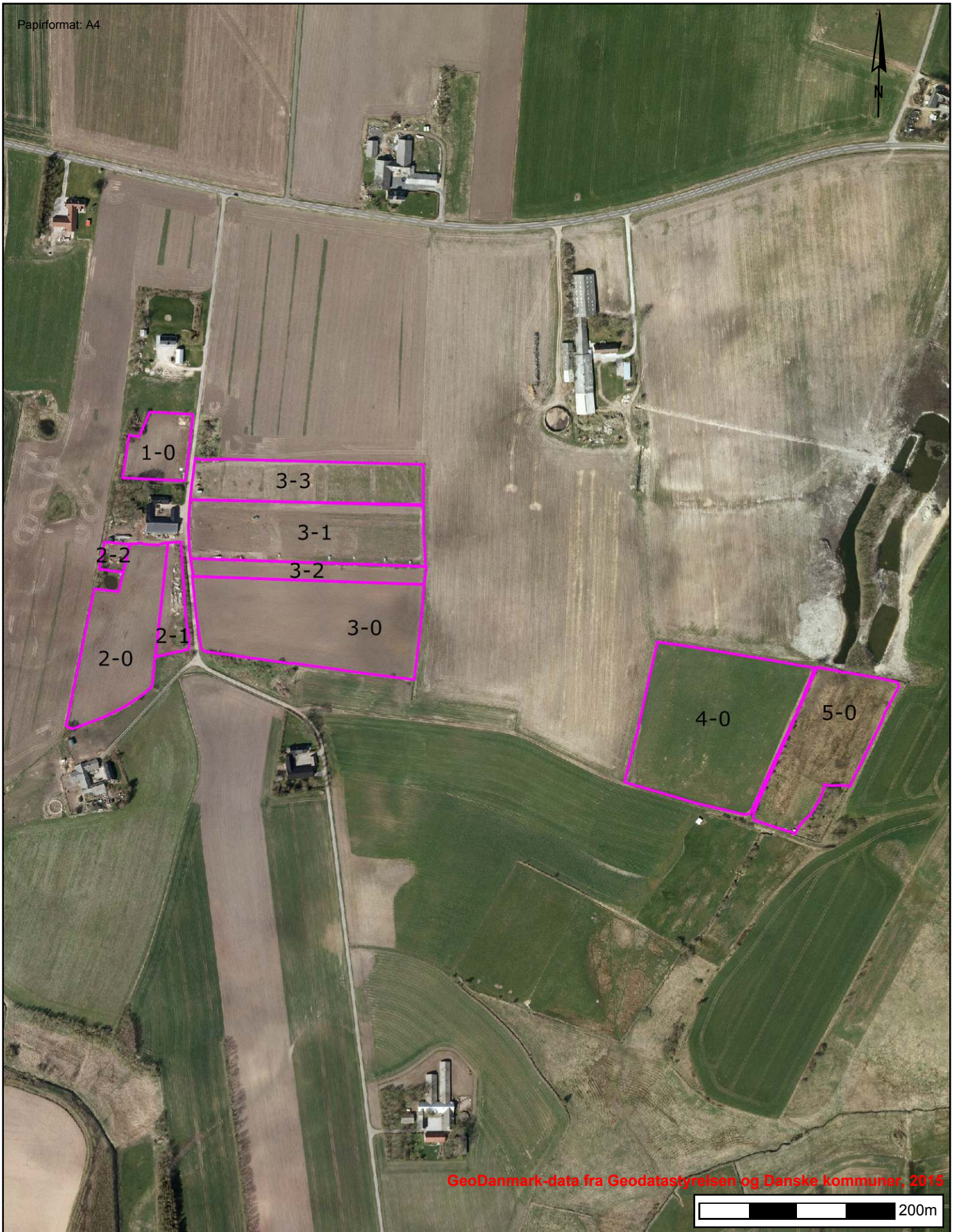

GeoDanmark-data fra Geodatastyrelsen og Danske kommuner, 2015



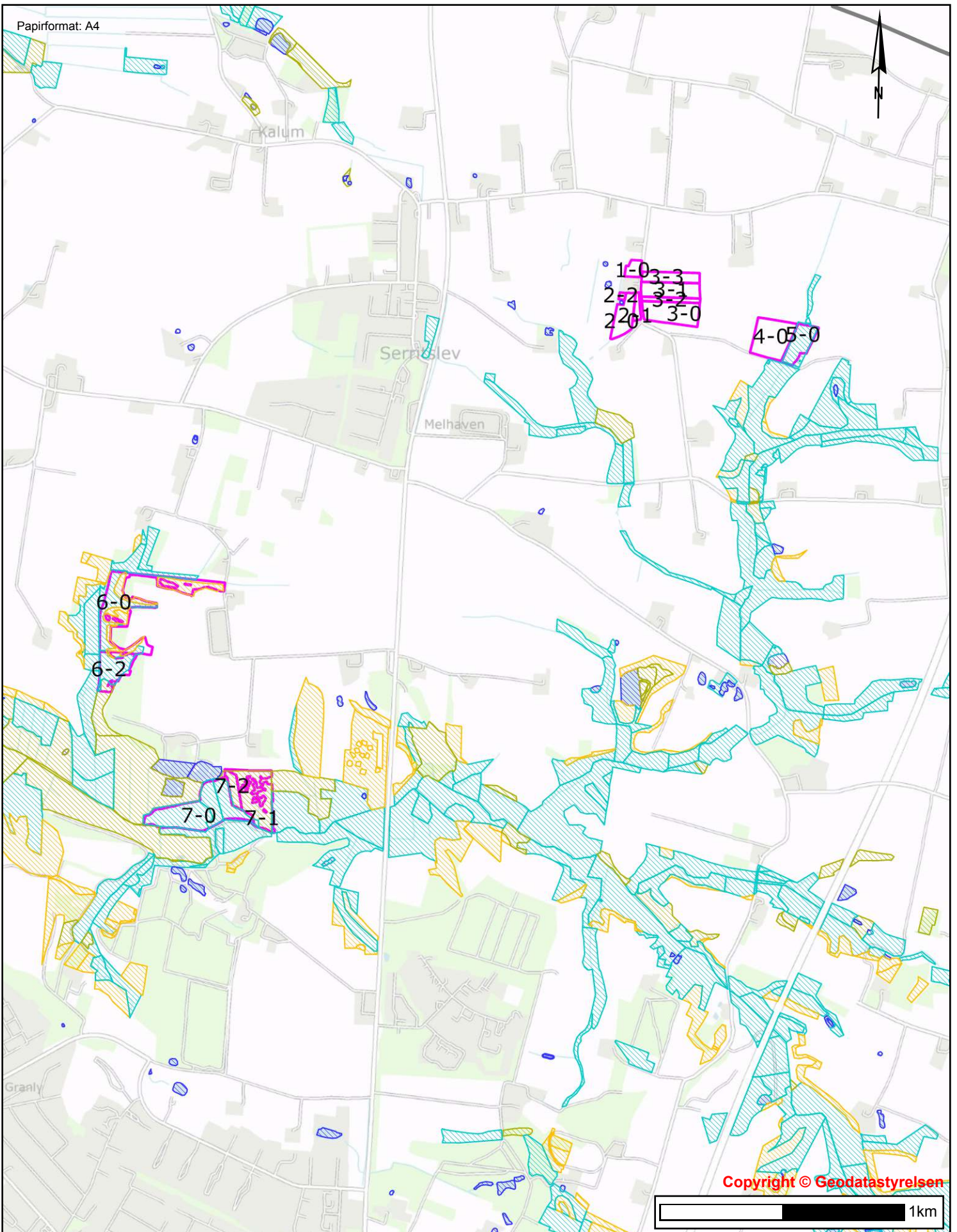

Love og vedtægter

Love og vedtægter vedr. miljø

Arkivnr. 95.03-07

Udgivet Okt. 2007

Indretning og flytning af mobile huse til økologiske slagtekyllinger.

Revideret 29.06.2009

Side 1 af 6

Formålet med byggebladet er at sikre, at produktionen af økologiske slagtekyllinger kan praktiseres med en acceptabel miljøpåvirkning.

Byggebladet kan ikke anvendes i nitratfølsomme indvindingsområder, i områder, hvor der foreligger en indsatsplan for drikkevandsbeskyttelse, eller i fredede områder.

**Beskrivelse af produktionen**

Den økologiske slagtekyllingeproduktion adskiller sig fra den konventionelle produktion på mange punkter. Produktionen skal opfylde de krav der stilles fra plantedirektoratet, for at opnå den økologiske status.

Der henvises til "Vejledning om økologisk jordbrugsproduktion", som kan hentes på Plantedirektoratets hjemmeside www.pdir.dk. Der findes imidlertid også regler for produktion af slagtekyllinger, som også gælder den økologiske produktion, "Lov om hold af slagtekyllinger", gældende pr. 16. maj 2001 og fortolket i "Bekendtgørelse om hold af slagtekyllinger og rugeægsproduktion", gældende pr. 17. december 2001.

Økologisk vs. konventionel produktion

Den økologiske slagtekyllingeproduktion adskiller sig fra den konventionelle produktion, blandt andet ved at kyllingerne har en længere produktionsperiode, og derfor anvendes typisk noget langsommere voksende kyllingelinier. Der stilles også krav om en lavere belægningsgrad i den økologiske produktion. Kyllingerne startes op i enten faste eller mobile huse, med mulighed for opvarmning. Fra kyllingerne er tre dage gamle skal de tildeles grovfoder, som de i princippet kan hente selv fra de er 6 uger gamle, fra dette tidspunkt skal kyllingerne nemlig have adgang til udearealer. Derudover skal kyllingerne have økologisk foder.



Mobile huse

Eftersom de økologiske slagtekyllinger skal have adgang til udearealer fra 6 ugers alderen er det en fordel at opstalde kyllingerne i mobile huse. Der er kun kyllinger på samme alder i samme hus, og produktionen kører efter alt ind – alt ud princippet. Det vil sige at husene flyttes mellem hvert hold kyllinger, og dermed til arealer med frisk græs, når der indsættes nye kyllinger.

Kort beskrivelse af produktionsforløbet

De daggamle kyllinger ankommer fra rugeriet, og inden da skal stalden klargøres til at modtage kyllingerne. Der er to muligheder for opstart af økologiske kyllinger. De kan opstartes i en "fast stald" og ved 4-6 ugers alderen flyttes til mobile huse, eller de kan opstartes direkte på marken, i mobile huse. Der er forskel på de to scenarier, og disse beskrives kort nedenfor.

Opstart i faste huse

Inden kyllingerne ankommer gøres huset klar til kyllingerne, der strøes med enten halm eller spåner, vand og foder gøres klar, og huset opvarmes til den ønskede temperatur. I de første 6 uger er der intet krav om at kyllingerne skal kunne komme ud, så opstart i faste huse stiller ingen krav til udgangshuller eller udeareal i denne periode.

Opstart i mobile huse

Som i de faste huse er det nødvendigt at huset er klargjort og opvarmet til de krav kyllingerne stiller. Derudover er den store forskel at de mobile huse er uden fast bund, og der derfor skal være fokus på opbygning af strøelsen, så miljøbelastningen bliver mindst mulig, klargøring af mobile huse er beskrevet i "Før indsætning" i afsnittet "Etablering af en produktion".

Perioden fra 6 uger til slagting

I denne periode skal kyllingerne have adgang til udearealer, og det er derfor oplagt at have kyllingerne opstaldet på marken i mobile huse. Når kyllingerne har opnået den ønskede slagtealder, afhængig af væksthastigheden, hentes kyllingerne om natten og fragtes i kasser til slagteriet.

Efter slagting

Kyllingerne går i hele produktionsforløbet på den samme dybstrøelsesmåtte som fjernes når kyllingerne er slagtet. Ved opdrætning af kyllingerne i faste huse er huset klar til rengøring efter fjernelse af gødningen. Ved opdrætning af kyllinger i mobile huse, fjernes først huset og derefter samles gødningen og køres væk til en markstak, som er placeret på en anden mark end den kyllingerne har adgang til, med fordel den mark som gødningen efterfølgende skal spredes på.

Dyretæthed

Antal dyr til en DE

Ved produktion af økologiske slagtekyllinger gælder samme regler for antal pr. DE som for konventionelle kyllinger. Én DE svarer til 100 kg N ab lager (inkl. den mængde kvælstof der er afsat på friland). Det vil sige 1200 producerede økologiske slagtekyllinger til én DE. Dette gælder ved slagting ved 81 dage. Ved slagting tidligere eller senere korrigeres med 25 kyllinger pr. dag.

Gødningsfordeling

Når slagtekyllinger har mulighed for at gå ud, vil en del af gødningen lægges udenfor huset. "Normtalsgruppen" under daværende Danmarks JordbrugsForskning har vedtaget at fjerkræ med adgang til udearealer afsætter 10 % af gødningen udenfor huset.

Udeareal

Kyllingerne skal fra de mobile huse have adgang til et udeareal på 2,5 m² pr. dyr. Et mobilt hus må max. være 150 m² i grundareal, og der må max være 16 dyr pr. m². I praksis vil et hold på 4.800 kyllinger dermed bestå af 2 huse med hver 2400 kyllinger i.

Husene skal flyttes efter hvert hold kyllinger. De bør flyttes ca. 50 meter efter et afsluttet hold, for at næste hold kyllinger kan have adgang til "friske" arealer.

Et hold på 4800 kyllinger kræver 1,2 ha udeareal. For at undgå at harmonikravene overskrides, kan der i løbet af et år max. være fire på hinanden følgende hold á 4800 kyllinger på de 1,2 ha. Her forudsættes i øvrigt at kyllingerne afsætter 10% af gødningen på udearealerne ("Normtal 2006", Det Jordbrugsvidenskabelige Fakultet, Aarhus Universitet).

Beskrivelse af lovgivning

Bekendtgørelse m.v.

Dette byggeblad er udarbejdet i medfør af Bekendtgørelse nr. 1695 af 19. december 2006 om husdyrbrug og dyrehold for mere end 3 dyreenheder, husdyrgødning, ensilage m.v. (Husdyrgødningsbekendtgørelsen § 35).

For dyrehold til og med 3 dyreenheder gælder alene reglerne i Bekendtgørelse nr. 1517 af 14. december 2006 om miljøregulering af visse aktiviteter.

Anmeldelse af produktionen

Etablering, udvidelse eller ændring af husdyrbrug skal anmeldes til kommunen i henhold til husdyrgødningsbekendtgørelsen. Der skelnes mellem følgende 3 størrelser af dyrehold:

- 1) Til og med 15 producerede dyreenheder pr. år
- 2) Mellem 15 og op til 75 producerede dyreenheder pr. år
- 3) Over 75 producerede dyreenheder pr. år

Ved 2) og 3) skal kommunen herudover give en tilladelse henholdsvis en godkendelse inden etableringen, udvidelsen eller ændringen i henhold til Lov om miljøgodkendelse m.v. af husdyrbrug – lov nr. 1572 af 20. december 2006.

Lokalisering

Placeringen af de mobile huse bestemmes af kapitel 2 i "Lov om miljøgodkendelse m.v. af husdyrbrug". Der er flere områder, hvor det af plan- eller miljømæssige årsager ikke er tilladt at opstille husene.

Planlovgivningen

Etablering/opstilling af mobile huse for dyrehold til og med 15 dyreenheder årligt forudsætter en landzonetilladelse efter planlovens § 36 stk. 2 (gældende: LBK nr. 1027 af 20. oktober 2009). I tilladelsen kan kommunen stille en række krav i forhold til de mobile huse. Kravene kan gælde placeringssmuligheder inden for nærmere angivne arealer med mulighed for rotationsflytning, materialevalg, dimensioner på husene, skærmende beplantning og reetablering af terrænet ved ophør af driften.

Etablering/opstilling af mobile huse for dyrehold over 15 dyreenheder årligt gælder reglerne i "Lov om miljøgodkendelse m.v. af husdyrbrug".

Også for disse produktioner vil der i tilladelsen/miljøgodkendelsen vil der kunne stilles krav til de mobile huses placering inden for nærmere angivne arealer og valg af materiale, dimensioner mv.

Byggelovgivning

De mobile huse er omfattet af bygelovens regler (gældende: LBR nr. 452 af 24. juni 1998, med senere ændringer) om transportable konstruktioner (§ 2 stk. 3). De mobile huse skal derfor opfylde reglerne i Bygningsreglementets (BR08 med senere tillæg) selvom husene er uden fast fundament og opbygget af en simpel, let konstruktion. Anmeldelse skal ske til den lokale kommune, der foretager en konkret vurdering af de(t) søgte hus(e).

Etablering af en produktion

Placering af huset på marken

Den samme mark må kun anvendes som udeareal i ét år, derefter skal det være frit for fjerkræ i et år. Når kyllingerne er på arealet bør dette udnyttes bedst muligt, så der så vidt muligt sikres afgræsning overalt, og samtidig sikres det at den gødning der afsættes udenfor huset sker på hele det tilgængelige areal.

Såfremt at man genanvender samme mark – efter et fri år – må huset ikke placeres nøjagtigt samme sted som tidligere inkl. et randfelt på 1,5 m. rundt om huset. Den nye placering skal således være mindst 3 m. fra tidligere placering.

Nøjagtig samme placering som tidligere, må først ske efter 5 år.

Græsdække

Der er ingen specifikke krav til græsdækket omkring huset, men højt græs, træer og buske kan være med til at lokke kyllingerne ud og væk fra arealet lige omkring huset, og dermed mulighed for at sprede gødningen over et større areal.

Før indsætning

Før kyllingerne indsættes i huset, skal der sikres et tilstrækkeligt bunddække i huset, for at undgå nedsivning. Direkte på jorden lægges ca. 10-15 cm halm. Der kan med fordel udlægges stempelslag, så der opstår en slags "madras" nederst. Ovenpå madrassen placeres 5 cm løs strøelse, enten fintsnittet halm, spåner, eller tilsvarende porøs strøelse.

Ved ind- og udgangshuller

I våde måneder kan der ved ind- og udgangshuller nemt opstå fugtige områder. For at undgå dette kan der opsættes en "gangbro" til kyllingerne fra jordniveau til husniveau, og tillige kan der stilles halmballer op som læ for hullerne. Dermed kan mængden af fugtighed omkring ind- og udgangshullerne minimeres.

Staldindretning

Ved placering af vandsystem, fodersystem og lys skal det sikres at kyllingerne fordeler sig jævnt i stalden/ huset.



Den daglige drift

Daglig drift

Hver dag kontrolleres det at vandsystemet ikke lækker, hverken fra tilførende slanger, eller fra drikkenipler (alternativt klokkevandere).

Drikkesystemet skal holdes i den korrekte højde, så kyllingerne ikke spilder unødigt meget vand ned i strøelsen.

Strøelseskvalitet

Efter indførelse af "Lov om hold af slagtekyllinger" i 2001, er der stor fokus på strøelseskvaliteten, for at sikre minimeringen af trædepudeskader hos kyllingerne. Det er meget vigtigt at der strøes dagligt, med en mængde efter behov. Det vil sige at der strøes i en mængde, så overfladen altid er tør og porøs.

Ventilationskrav

I forhold til strølseskvaliteten er det tillige vigtigt at holde luftfugtigheden på et acceptabelt niveau. Dvs. at luftfugtigheden aldrig bør overstige 70 %.

Flytning og tomgangsperiode

Flytning mellem holdene

Huset flyttes mindst 50 meter efter afslutning af et hold.

Udmugning og fjernelse af overfladelag

I de måneder hvor der ikke kan sås nye afgrøder (omtrent oktober til april) kan gødningsmåtten incl. de øverste 5-10 cm. Jord fra randfeltet overdækkes med vandtæt overdækning og omdannes til markstak når huset er flyttet.

Når huset er flyttet, fjernes de øverste 5-10 cm jordlag sammen med fjernelse af gødningen. Dette sker, da undersøgelser har vist at de øverste 5-10 cm jordlag indeholder den største mængde af det nedsivne N. På samme vis fjernes de øverste 5-10 cm. jordlag i et randfelt på 1,5 m. rundt om det mobile hus. Dette sker fordi koncentrationen af kyllingerne og dermed risiko for nedsivning af N på udearealet er størst i dette område. Omtalte jordlag fjernes derfor samtidig med gødningsmåtten og placeres sammen med den øvrige gødning i markstakken.

Gødningen kan oplagres i markstak efter de generelle regler om etablering i markstak.

Markstakken skal overdækkes.

I de måneder hvor der ikke kan sås nye afgrøder (omtrent oktober til april) kan gødningsmåtte inkl. randfelt overdækkes og omdannes til markstak når huset er flyttet.



Udspredding

Gødningen skal udspreddes på andre arealer end det tilgængelige udeareal, da gødningsmængden ellers vil overstige det tilladte harmonikrav.

Efterfølgende afgrøde

Efter flytning af hus

Umiddelbart efter at husene er flyttet, skal der sås en afgrøde, der kan optage det forøgede kvælstofindhold i de øverste jordlag, afgrøden skal desuden have et dybt rodnet og en lang vækstsæson. Om vinteren (december – februar) vil der ikke være nogle afgrøder, der kan optage kvælstoffet, så der skal findes en anden metode til opsamling af kvælstoffet efter de huse, der flyttes i den periode.

Henvisninger

- [Lov om hold af slagtekyllinger, Lov nr. 336 af 16. maj 2001](#)
- [Bekendtgørelse om hold af slagtekyllinger og rugeægproduktion, Bekendtgørelse nr. 1069 af 17. december 2001](#)
- [Bekendtgørelse om ændring af bekendtgørelse om hold af slagtekyllinger og rugeægproduktion, bekendtgørelse nr. 697 af 29. juni 2004](#)
- [Bekendtgørelse om husdyrbrug og dyrehold for mere end 3 dyreenheder, husdyrgødning, ensilage m.v. nr. 1695 af 19/12/2006.](#)
- [Bekendtgørelse om miljøregulering af visse aktiviteter, Bekendtgørelse nr. 1517 af 14. december 2006](#)
- [Lov om miljøgodkendelse m.v. af husdyrbrug, Lov nr. 1572 af 20. december 2006](#)
- [Bekendtgørelse af lov om planlægning, Lovbekendtgørelse nr. 1027 af 20. oktober 2008](#)
- [Bekendtgørelse af Byggelov, lovbekendtgørelse nr. 452 af 24. juni 1998](#)
- [Bygningsreglement 2008, Erhvervs- og Byggestyrelsen](#)
- [Normtal, Det Jordbrugsvidenskabelige Fakultet, Århus Universitet](#)

Mette K Gintberg

Fra: Tina Dalsgaard Jensen <tnj@jammerbugt.dk>
Sendt: 19. november 2015 13:11
Til: Mette K Gintberg
Emne: Ulvhøjvej 20

Hej Mette

Arealet har været i vores naturafdeling. De oplyser, at arealet er ejet af Naturstyrelsen og ikke kan anvendes som udbringningsareal. Arealet kan anvendes til afgræsning af husdyr uden for udbringningsarealet.

Ved yderligere spørgsmål kan Allan Eskesen kontakte på 72 57 72 03

Venlig hilsen

Tina Jensen

Team Miljø
Jammerbugt Kommune



Brønderslev Kommune

Ny Rådhusplads 1
9700 Brønderslev

Tlf.: 99 45 45 45

raadhus@99454545.dk
www.bronderslev.dk