



**Tillæg til miljøgodkendelse
af
støjvolde på Ansager og Omegns Jagtforenings
skydebane
Sønderbro 39 B
6823 Ansager
Den 3. juni 2019**



Udarbejdet af:
Erhvervscenteret
Bytoften 2
6800 Varde

Sagsbehandler: Line Rødgaard Greisen
Direkte tlf. 79947464
E-mail: ling@varde.dk
Kvalitetssikret af: René Mathiasen

Varde Kommune
Teknik og Miljø
Bytoften 2
6800 Varde

www.vardekommune.dk
vardekommune@varde.dk

Dok. nr. 73614/19
Sags nr. 19/5771

Indholdsfortegnelse

TILLÆG TIL MILJØGODKENDELSE AF STØJVOLDE PÅ ANSAGER OG OMEGNS JAGTFORENINGS SKYDEBANE, SØNDERBRO 39 B, 6823 ANSAGER	3
<i>1.1. BAGGRUND</i>	3
<i>1.2. STAMOPLYSNINGER OM VIRKSOMHEDEN</i>	3
<i>1.3. VIRKSOMHEDENS ART</i>	3
<i>1.4. LOVGRUNDLAG</i>	3
<i>1.5. UDVIDELSE OG ÆNDRINGER</i>	3
2. VILKÅR	4
<i>2.1. GENERELT</i>	4
<i>2.2. INDRETNING OG DRIFT</i>	4
<i>2.3. GODKENDELSENS VARIGHED</i>	4
<i>2.4. TIDSRISTER</i>	4
<i>2.5. IKRAFTTRÆDELSE</i>	4
3. OFFENTLIGGØRELSE.....	4
4. KLAGEVEJLEDNING.....	4
5. SAGSANLÆG	4
6. GENERELT	5
7. BAGGRUND FOR SAGEN	6
8. PLANMÆSSIGE FORUDSÆTNINGER.....	6
9. MILJØTEKNISK REDEGØRELSE.....	6
<i>9.1. VVM-PLIGT</i>	6
<i>9.2. NATURBESKYTTELSESLOVEN.....</i>	6
<i>9.3. NATURA2000 OG BESKYTTEDE ARTER</i>	7
<i>9.4. FORTIDSMINDER</i>	7
<i>9.5. INDRETNING OG DRIFT</i>	7
<i>9.6. SAGSAKTER</i>	9
BILAG 1 – UDFORMNING AF VOLDANLÆG	10
BILAG 2	11
BILAG 3 – LANDINSPEKTØRMÅLING APRIL 2019.....	14

Tillæg til miljøgodkendelse af støjvolde på Ansager og Omegns Jagtforenings skydebane, Sønderbro 39 B, 6823 Ansager

1.1. Baggrund

Varde Kommune var den 11. marts 2019 på miljøtilsyn med voldanlægget på Ansager og Omegns Jagtforenings skydebane. Under tilsynet blev det klart, at den ene af voldene om riffelbanen er højere, end der er givet tilladelse til i miljøgodkendelsen, idet politiet af sikkerhedsmæssige hensyn har krævet, at volden skal være højere. Varde Kommune har derfor udarbejdet dette tillæg til godkendelsen.

Virksomheden er optaget som listevirksomhed i bilag 2 i godkendelsesbekendtgørelsen og skal derfor reguleres af en miljøgodkendelse.

Støjvoldene etableres på initiativ af Ansager og Omegns Jagtforening og på foreningens ejendom, og miljøgodkendelsen stiles derfor til jagtforeningen. Det praktiske arbejde med etablering af voldene udføres imidlertid af RGS Nordic A/S, hvorfor det er RGS Nordic A/S, som vil blive holdt ansvarlig for overholdelse af miljøgodkendelsen vilkår, mens anlægsarbejdet foregår.

Udkastet til tillæg til miljøgodkendelsen har været i høring ved virksomheden og relevante parter. Der er ikke indkommet bemærkninger i høringsperioden.

1.2. Stamoplysninger om virksomheden

Virksomhedens navn:	Ansager og Omegns Jagtforening
Adresse:	Sønderbro 39 B, 6823 Ansager
Matrikel nr.:	12bh, Ansager by, Ansager
CVR-nr.:	32230172
P-nr.:	1015438556
Telefon:	29 22 85 94
Kontakt person:	Torben Svingholm torbensvingholm@gmail.com

Virksomhedens navn:	RGS Nordic A/S
Adresse:	Sønderbro 39 B, 6823 Ansager
Matrikel nr.:	12bh, Ansager by, Ansager
CVR-nr.:	15084790
P-nr.:	1002966239
Telefon:	30 70 24 74
Kontakt person:	Hans Ole Nilsson honi@rgsnordic.com

1.3. Virksomhedens art

Virksomhedens hovedaktivitet er omfattet af bilag 2 i godkendelsesbekendtgørelsen under listepunkt K 206 (Anlæg, der nyttiggør ikke-farligt affald).

Tillæg til miljøgodkendelsen meddeles efter § 33 i miljøbeskyttelsesloven på en række nærmere angivne vilkår, jf. afsnit 2.

1.4. Lovgrundlag

- Miljøbeskyttelsesloven, lovbekendtgørelse nr. 241 af 13. marts 2019 om miljøbeskyttelse.
- Bekendtgørelse, nr. 1317 af 20. november 2018 om godkendelse af listevirksomhed.

1.5. Udvidelse og ændringer

Virksomheden skal meddele Varde Kommune eventuelle udvidelser og ændringer, hvis disse afviger fra de oplysninger, der fremgår af godkendelsen.

Udvidelser og ændringer skal godkendes af kommunen, såfremt de medfører mulighed for forøget forurening. Varde Kommune afgør, hvorvidt en udvidelse eller ændring medfører mulighed for forøget forurening.

2. Vilkår

Dette tillæg til miljøgodkendelse meddeles i overensstemmelse med miljøbeskyttelseslovens kapitel 5. Det er en forudsætning, at nedenstående vilkår overholdes, samt at vilkår i miljøgodkendelsen dateret den 5. maj 2014 overholdes. Vilkår 5 i miljøgodkendelsen dateret den 5. maj 2014 udgår.

2.1. Generelt

1. En kopi af denne godkendelse skal til en hver tid være tilgængelig på virksomheden.
2. Hvis der sker ændringer i virksomhedens ejerforhold, skal kommunen orienteres herom senest en måned efter ændringen.

2.2. Indretning og drift

3. Voldene skal have form og udstrækning, som det fremgår af Figur 4 og bilag 1. Længder på voldanlægget fremgår af bilag 3.

2.3. Godkendelsens varighed

Godkendelsen bortfalder, hvis den ikke er udnyttet inden 2 år fra godkendelsens dato, eller hvis den ikke har været udnyttet i en sammenhængende periode på 3 år. Desuden bortfalder godkendelsen, hvis forudsætningerne i den miljøtekniske redegørelse ikke er opfyldt.

2.4. Tidsfrister

I skal overholde vilkår fastsat i dette tillæg til miljøgodkendelse fra ikrafttrædelsestidspunktet.

2.5. Ikrafttrædelse

Tillægget træder i kraft den 3. juni 2019

3. Offentliggørelse

Tillægget bliver offentliggjort på www.dma.mst.dk fra den 3. juni 2019

Henvendelse om tillægget kan ske på tlf. 7994 7464.

4. Klagevejledning

Hvis du ønsker at klage over denne afgørelse, kan du klage til Miljø- og Fødevarerklagenævnet. Klagefristen er 4 uger fra den 3. juni 2019, hvor afgørelsen bliver offentliggjort på DMA: <https://dma.mst.dk/>. Det vil sige, at klagen skal være modtaget i klageportalen senest den 1. juli 2019. Afgørelsen kan i henhold til miljøbeskyttelseslovens kapitel 11 påklages til Miljø- og Fødevarerklagenævnet af de klageberettigede som fremgår af lovens § 98-100.

Du klager via Klageportalen, som du finder via www.borger.dk og www.virk.dk. Du logger på klageportalen med NEM-ID. En klage er indgivet, når den er tilgængelig for Varde Kommune i klageportalen. I klageportalen sendes din klage automatisk først til Varde. Hvis Varde Kommune fastholder afgørelsen, sender Varde Kommune klagen videre til behandling i nævnet via klageportalen. Du får besked om videresendelsen.

Når du klager, skal du betale et gebyr. Du betaler gebyret med betalingskort i Klageportalen. Spørgsmål vedrørende gebyr rettes til Miljø- og Fødevarerklagenævnet.

Miljø- og Fødevarerklagenævnet afviser din klage, hvis du sender den uden om klageportalen, medmindre du er blevet fritaget for brug af klageportalen. Hvis du ønsker at blive fritaget for at bruge klageportalen, skal du sende en begrundet anmodning til Varde Kommune, Teknik og Miljø, Bytoften 2, 6800 Varde eller på e-mail til vardekommune@varde.dk. Varde Kommune videresender din anmodning til nævnet, som herefter beslutter, om du kan fritages.

5. Sagsanlæg

Såfremt afgørelsen ønskes indbragt for domstolene, skal søgsmål være anlagt inden 6 måneder efter, at afgørelsen er modtaget, eller – hvis sagen påklages – inden 6 måneder efter, at endelig afgørelse foreligger.

6. Generelt

Kommunen gør opmærksom på, at klage over afgørelsen ikke har opsættende virkning. Dette betyder, at afgørelsen må udnyttes, før der er truffet afgørelse i klagenævnet, men udnyttelsen sker på eget ansvar, da klagenævnet kan ændre afgørelsen. Samtlige krav i afgørelsen skal efterkommes, hvis denne udnyttes.

Det skal i øvrigt bemærkes, at tilladelser og godkendelser der vedrører anden lovgivning, for eksempel byggetilladelse, skal indhentes særskilt.

I kan begynde med bygge- og anlægsarbejder, når tilladelser i henhold til anden lovgivning er indhentet. Selvom I har påbegyndt bygge- og anlægsarbejde, indskrænker det ikke klagemyndighedernes ret til at ændre eller ophæve afgørelsen

Venlig hilsen

Line Greisen

Line Rødgaard Greisen
Miljøsagsbehandler

Kopi sendt til:

Styrelsen for patientsikkerhed, Nytorv 2, 1. sal, 6000 Kolding (sesyd@sst.dk)

Danmarks Naturfredningsforening, Masnedøgade 20, 2100 København Ø (dnvarde-sager@dn.dk)

Friluftsrådet, Scandiagade 13, 2450 København SV (sydvestjylland@friluftsradet.dk)

Parter inden for 2 km fra centrum af lokalplanområdet, idet disse også blev hørt i forbindelse med lokalplanen – se bilag 2

7. Baggrund for sagen

Varde Kommune var den 11. marts 2019 på miljøtilsyn med voldanlægget på Ansager og Omegns Jagtforenings skydebane. Under tilsynet blev det klart, at den ene af voldene om riffelbanen er højere, end der er givet tilladelse til i miljøgodkendelsen, idet politiet af sikkerhedsmæssige hensyn har krævet, at volden skal være højere. Varde Kommune har derfor udarbejdet dette tillæg til godkendelsen.

Virksomheden er optaget som listevirksomhed på bilag 2 i godkendelsesbekendtgørelsen og bliver reguleret af miljøgodkendelse dateret den 5. maj 2014.

8. Planmæssige forudsætninger

Virksomheden ligger i landzone. I kommuneplanen er området udlagt som rekreativt område (03.10.R02) med konkret anvendelse til skydebane. Varde Kommune har i forbindelse med anlæggelse af riffelbane udarbejdet en lokalplan (03.10.L01) for området.

Det pågældende areal er udpeget som område med almindelige drikkevandsinteresser (OD).

Placeringen af virksomheden er i overensstemmelse med lokal-, region- og kommuneplan.

9. Miljøteknisk redegørelse

I den miljøtekniske redegørelse er kun medtaget forhold, der er ændret i forhold til miljøgodkendelsen dateret 5. maj 2014. For øvrige forhold henvises til denne. Desuden er højderne af voldene præciseret, idet Varde Kommune er blevet opmærksom på, at der kan være tvivl om, hvor højderne skal måles fra.

9.1. VVM-pligt

Voldanlægget er omfattet af punkt 11 b (Anlæg til bortskaffelse af affald) i Miljøvurderingslovens bilag 2. Varde Kommune har derfor udarbejdet en VVM-screening af aktiviteten. Afgørelse om ikke-VVM-pligt meddeles samtidig med denne miljøgodkendelse.

9.2. Naturbeskyttelsesloven

Selve skydebanen ligger ikke i et område omfattet af §3 i naturbeskyttelsesloven, men skydebanen grænser op til §3 hede. Der ligger også andre beskyttede naturtyper tæt på skydebanen, se Figur 1.

Hele området omkring skydebanen er i kommuneplanen udlagt som grønt danmarkskort, men naturområderne omkring skydebanen forventes ikke at blive udsat for væsentlige påvirkninger, som ikke allerede følger af den lovlige drift af den eksisterende skydebane.

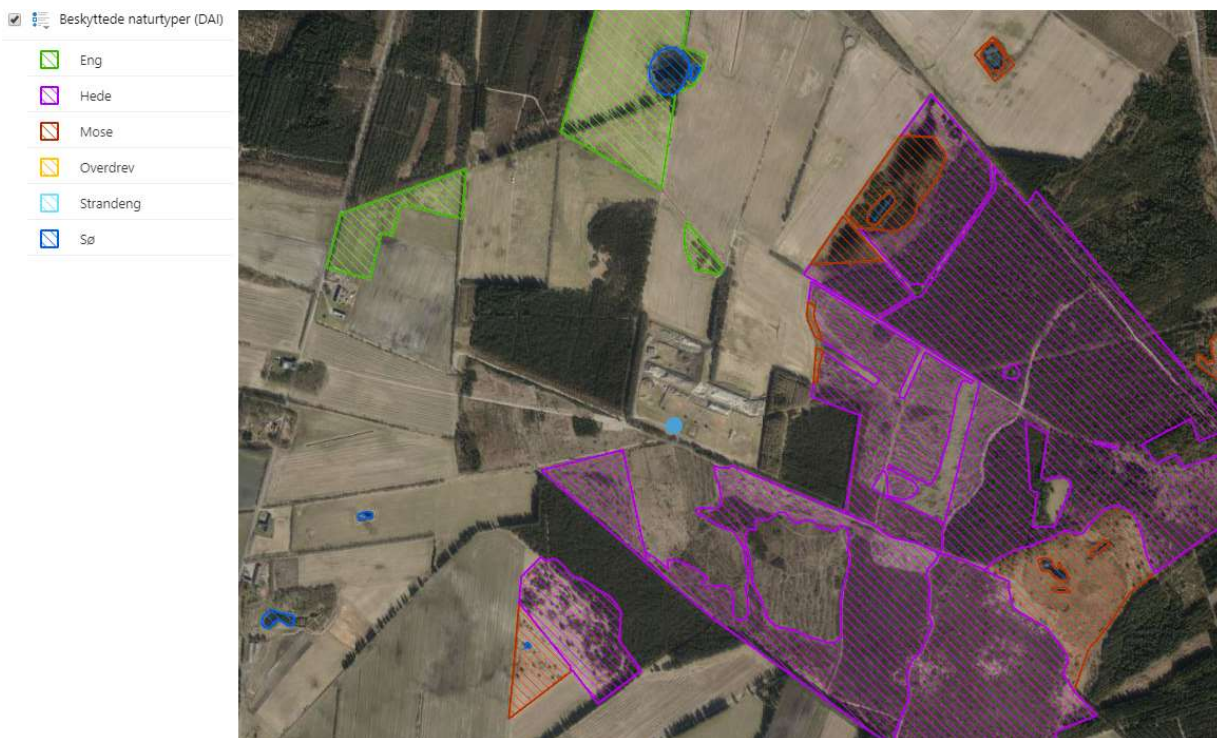

Figur 1: Beskyttede naturtyper i nærheden af skydebanen.

9.3. Natura2000 og beskyttede arter

Det følger af habitatbekendtgørelsens §6, stk. 1, at en myndighed, før der træffes afgørelse om miljøgodkendelse, skal foretage en vurdering af, om projektet i sig selv eller i forbindelse med andre planer og projekter, kan påvirke et Natura2000 område væsentligt.

Der er ca. 2,6 km til nærmeste Natura2000 område (Nørholm Hede, Nørholm Skov og Varde Å øst for Varde). Varde Kommune vurderer derfor, at skydebaneanlæggets aktiviteter ikke giver anledning til negative påvirkninger i et Natura2000-område.

Kommunen skønner desuden, at projektet ikke vil forringe levevilkår for dyre- og plantearter omfattet af habitatdirektivets bilag IV. Kommunen har dog ikke detaljeret kendskab til de enkelte arters forekomst i området. Kommunen har ikke kendskab eller forventning til forekomst af beskyttede arter i det berørte område.

Det er således Varde Kommunes vurdering, at skydebanens aktiviteter ikke medfører væsentlig påvirkning af Natura2000-områder, internationale beskyttelsesområder, beskyttede arter eller fredninger. Der er derfor ikke udarbejdet en konsekvensvurdering.

9.4. Fortidsminder

Syd for skydebanen ligger et fredet fortidsminde (Rundhøj). Skydebanen ligger dog uden for beskyttelseszonen for rundhøjen.

9.5. Indretning og drift

I miljøgodkendelsen fra 2014 er der givet tilladelse til voldanlæg med højder som angivet på Figur 2.

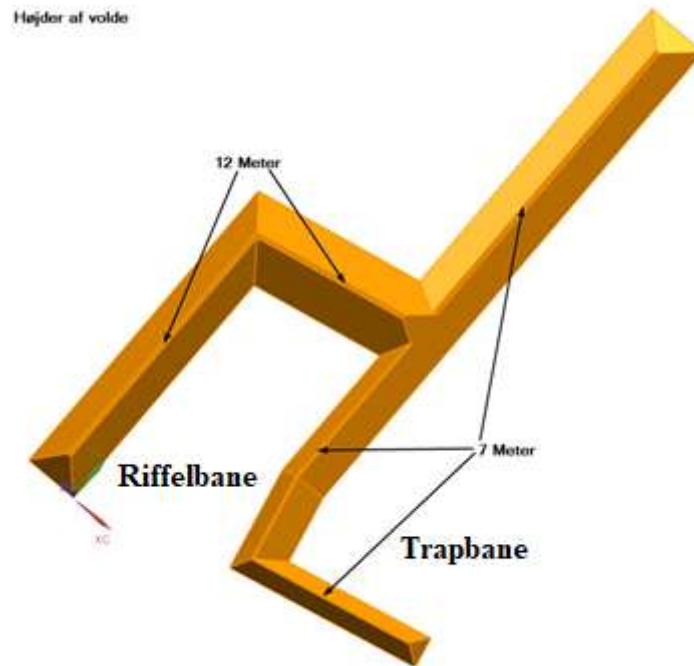

Figur 2: Højder på støjvolde i miljøgodkendelsen fra 2014.

Under et miljøtilsyn i marts 2019 blev Varde Kommune opmærksom på, at alle volde rundt om riffelbanen er lige høje. Dette er ikke i overensstemmelse med miljøgodkendelsen, hvor den sydlige vold på riffelbanen er lavere end de to andre volde omkring riffelbanen. RGS Nordic har indsendt landinspektøropmåling fra april 2019, se Figur 3 og bilag 3.



Figur 3: Landinspektøropmåling, april 2019.

Det er kun støjvoldene om riffelbanen, der er færdige, så derfor er der ikke opmåling på resten af støjvoldene, men Ansager og Omegns Jagtforening har i maj 2019 indsendt følgende tegning med de nødvendige højder af støjvoldene, se Figur 4.

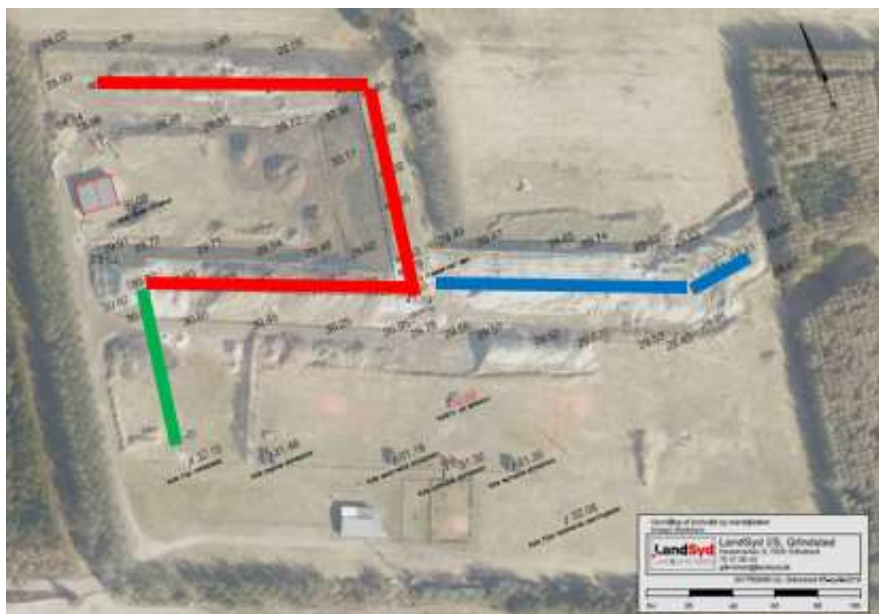

$$\begin{aligned} \text{Rød} &= 30.2 + 10 + 1 = \mathbf{41.1} \\ \text{Blå} &= 31.4 + 7 + 1.5 = \mathbf{39.9} \\ \text{Grøn} &= 32.1 + 7 + 1 = \mathbf{40.2} \end{aligned}$$

Opmålte koter er rundet op til 1 decimal.
RGS tolerancer på anlæg er minimum +/- 0.2m

Figur 4: Nødvendige højder af støjvolde.

Politiet kræver, af sikkerhedsmæssige årsager, at støjvoldene omkring riffelbanen skal være mindst 10 meter over standpladsniveau på riffelbanen. Riffelbanens standplads ligger i kote 30,08. Ifølge RGS Nordic skal volden laves 1 meter højere, idet volden på sigt vil sætte sig. Volden om riffelbanen, markeret med rød på Figur 4, laves derfor med en topkote på 41,1.

Volden mellem trapbanen og adgangssten til riffelbanen skal i henhold til støjrapporten være mindst 7 meter over standpladsniveau for trapbanen (32,15). Ifølge RGS Nordic skal volden laves 1 meter højere, idet volden på sigt vil sætte sig. Volden markeret med grøn på Figur 4 laves derfor med en topkote på 40,2.

For den sidste del af volden, markeret med blå på Figur 4, er højden i støjberegningerne fastsat ud fra standpladsen for den højre sidedue, idet lerdue flyver mod øst og der kan skydes i den retning. Derfor må topkoten til hele voldens længde være udmålt fra højre sidedues kote (31,35). RGS Nordic vurderer, at volden sandsynligvis vil sætte sig mere end gennemsnittet, da den ligger på et lavbundsområde, med relativt stort indhold af organisk stof og vand, som ved belastning vil sætte sig, som f. eks. ved vejbygning. Derudover er indholdet i volden for en stor dels vedkommende også havnesediment, som også må formodes at sætte sig mere end andet jordfyld. RGS Nordic vurderer, at volden helst skal laves 1½ meter højere end støjberegningerne kræver. Volden markeret med blå på Figur 4 laves derfor med en topkote på 39,9.

Udformningen af anlægget fremgår af bilag 1. Som beskrevet i miljøgodkendelsen fra 2014 etableres voldene med en max. hældning på 1:1 – ca. 45° i forhold til terræn. I det omfang projektet tillader det (skydebaneteknisk), vil der af hensyn til risiko for skred ikke blive etableret stejlere sider end 30°. Der etableres en 1-2 meter bred krone som afslutning på voldene. Efter etablering vil der ske begrønning, jf. lokalplanens bestemmelser.

Det estimeres, at der skal anvendes ca. 160.000 m³ jord (ca. 275.000 tons) til voldanlægget.

9.6. Sagsakter

- Støjberegninger af 25. april 2019
- Politiinstruks indsendt til Varde Kommune den 11. april 2019
- Udformning af voldanlæg indsendt den 1. maj 2019
- Landinspektørøpmåling indsendt til Varde Kommune den 30. april 2019

Bilag 1 – udformning af voldanlæg

C

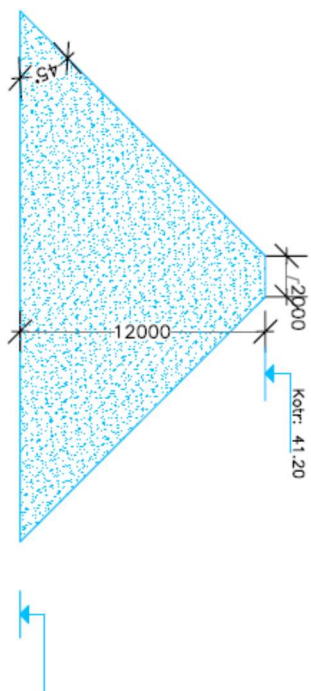

B

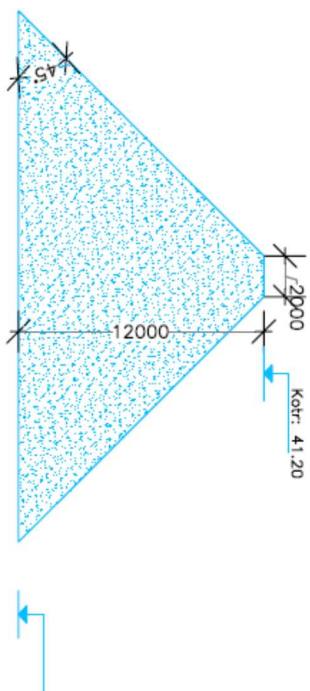

A

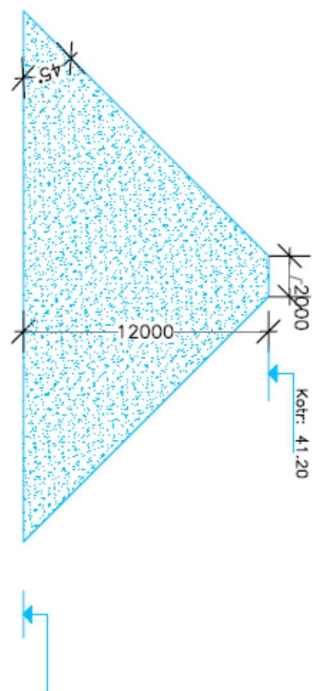

E

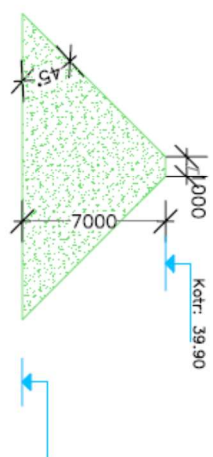

D

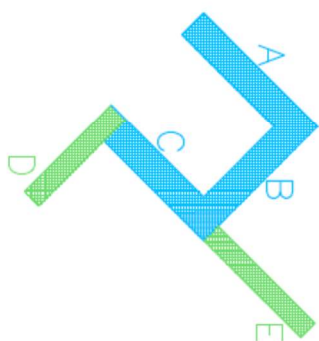
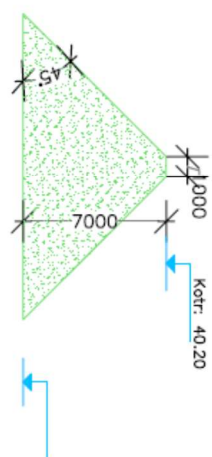

Bilag 2

Navn	Adresse	Postnr	By
Svend Richard Jensen	Eghøjvej 4	6823	Ansager
Agnes Østergård Clausen	Frydendalsvej 11	6800	Varde
Kristian Uhre Clausen	Frydendalsvej 11	6800	Varde
Kasper Højer Clausen	Frydendalsvej 2 A	6800	Varde
Jan Kristian Nielsen	Fåborgvej 4	6818	Årre
Jens Grene Justesen	Fårholtvej 4	6823	Ansager
Kjerstine Kristensen	Gl Præstevej 5	6800	Varde
Hermanus Johannes Slob	Grødevej 19	6823	Ansager
Kristian Jeppesen Tovsig	Grødevej 27	6823	Ansager
ELBÆK PLANTAGE ApS	Grødevej 5	6823	Ansager
Knud Tøstesen	Grønrosevej 11	6823	Ansager
Henry Hansen	Grønrosevej 7	6823	Ansager
Knud Egon Kammesgaard	Hestkærbovej 38	6823	Ansager
Helle Hirtz Hansen	Hovedvejen 233	5580	Nørre Aaby
Susan Holst Thomsen	Hybenvej 347	7190	Billund
Karsten Kristensen	Højgårdsvej 11	6753	Agerbæk
Niels Henrik Pedersen	Jerrigsvej 11	6710	Esbjerg V
Jacob Grosen	Krogagervej 1	6823	Ansager
Gert Erland Hansen	Lindegade 7 A	6823	Ansager
Benny Ivan Hundebøll	Lundgårdvej 80	7250	Hejnsvig
Vivian Aagaard Gosch	Mølgårdvej 28	6823	Ansager
Ansager Præsteembede ved Ansager so Att. Vivian Gosch	Mølgårdvej 28	6823	Ansager
Erling Andreas Johansen	Mølgårdvej 39	6823	Ansager
Ejner Frost	Mølgårdvej 43	6823	Ansager
BRDR. KRISTENSEN HOLDING ApS	Nørregade 25-27	6823	Ansager
Marie Elisabeth Hansen	Parallelvej 11	7200	Grindsted
ANSAGER PLANTAGE ApS, Att. Mogens Venø Poulsen	Poppelvej 11	6880	Tarm
ANSAGER MENIGHEDSRÅD, Att. Vivian Gosch	Præstegårdsvej 2	6823	Ansager
Rasmus Ibsen Scherfig	Puglundvej 11	7200	Grindsted
Torben Rosengreen Andersen	Puglundvej 16	7200	Grindsted
Erik Juul Rasmussen	Rosmarksvej 3	4900	Nakskov
Bjarne Bryndum Christensen	Rugvænget 22	6823	Ansager
Ninna Nygaard Christensen	Rugvænget 22	6823	Ansager
Simone Friehheit Christiansen	Smedebakken 8	7200	Grindsted
Jonna Marie Steppat Laursen	Starupvej 24	6823	Ansager
André Steppat Laursen	Starupvej 24	6823	Ansager
Kristian Smidt Kristensen	Starupvej 30	6823	Ansager
Hanne Ø Kristensen	Starupvej 30	6823	Ansager
Stefan René Lykke Hansen	Starupvej 33	6823	Ansager
Frederik Bruun	Starupvej 34	6823	Ansager
Amalie Gosch Damkjær	Starupvej 34	6823	Ansager
Tine Gosch Jensen	Starupvej 34	6823	Ansager

Helle Kortsen Kristensen	Starupvej 35	6823	Ansager
Jørgen Horsbøl Kristensen	Starupvej 35	6823	Ansager
Claus Grene Boe	Starupvej 36	6823	Ansager
Heidi Grene Boe	Starupvej 36	6823	Ansager
Aage Hansen Skov	Sønderbro 24	6823	Ansager
Ib Jensen	Sønderbro 34	6823	Ansager
Karin Johanne Jensen	Sønderbro 34	6823	Ansager
Nikolaj Gaardsted Jensen	Sønderbro 34	6823	Ansager
Amanda Marie Lund	Sønderbro 36	6823	Ansager
Jannic Pilgaard Reuter	Sønderbro 36	6823	Ansager
Klaus Bach Elgaard	Sønderbro 38	6823	Ansager
Trine Bach Elgaard	Sønderbro 38	6823	Ansager
Michael Vejlgård Vedstesen	Sønderbro 39	6823	Ansager
Finn Møllegaard Jensen	Sønderbro 40	6823	Ansager
Annelise Grand Møllegaard Jensen	Sønderbro 40	6823	Ansager
Mads Buch Nielsen	Sønderbro 41	6823	Ansager
Brian Nielsen	Sønderbro 41	6823	Ansager
Christina Buch Nielsen	Sønderbro 41	6823	Ansager
Jens Peder Pedersen	Sønderbro 42	6823	Ansager
Gerda Larsen Steffensen	Sønderbro 43	6823	Ansager
John Egdal Steffensen	Sønderbro 43	6823	Ansager
Børge Pedersen	Sønderbro 45	6823	Ansager
Bente Pedersen	Sønderbro 45	6823	Ansager
HALDBJERG PLANTAGE ApS, att. Lars Lauritsen	Tingvejen 297	7200	Grindsted
Madsen Mink ApS	Tingvejen 350	7200	Grindsted
Den Danske Stat Skovstyrelsen	v/Randbøl Skovdistrikt	7183	Randbøl
Bertel Mortensen	Varde Landevej 15	7200	Grindsted
Ansager og Omegns Jagtforening,	Varde Landevej 17	7200	Grindsted
Karen Marie Kjær Jensen	Varde Landevej 20	7200	Grindsted
Rene Christensen	Varde Landevej 22	7200	Grindsted
Hans Jørgen Jensen	Varde Landevej 24	6800	Varde
Jacob Lauridsen	Varde Landevej 28	6800	Varde
Arvid Vestergaard Hansen	Varde Landevej 29	6800	Varde
Søren Sjølie Breum Andersen	Varde Landevej 31	6800	Varde
Dorte Breum Andersen	Varde Landevej 31	6800	Varde
Morten Sjølie Andersen	Varde Landevej 31	6800	Varde
Julie Zaar	Varde Landevej 32	6800	Varde
Morten Ove Egstrøm Olsen	Varde Landevej 32	6800	Varde
Lars Gregers Sørensen	Varde Landevej 33	6800	Varde
Finn Kristian H Christensen	Varde Landevej 35	6800	Varde
F.C. HANDEL OG INVEST ApS	Varde Landevej 35	6800	Varde
Mette Marie Møller Madsen	Varde Landevej 37	6800	Varde
Flemming Madsen	Varde Landevej 37	6800	Varde
Keld Ole Holger Uglebjerg	Varde Landevej 39	6800	Varde
Else Thomsen	Varde Landevej 40	6800	Varde

Niels Peder Kubel Pedersen	Varde Landevej 45	6800	Varde
Jens Ove Christensen	Varde Landevej 47	6800	Varde
Niels Peter Friedel Klagenberg	Varde Landevej 55	6800	Varde
Ole Hansen	Varde Landevej 62	6800	Varde
Jacob Nielsen	Vestterpvej 18	7200	Grindsted

Bilag 3 – Landinspektørmåling april 2019.

