



MILJØ

Udvalget for
teknik og miljø

Hr. Svend Bundgaard
Hylholtvej 56, Melholt
9340 Asaa

KOPI

Dato: 19. januar 1993
J.nr.: 09.02.10G01
Sagsbeh.: Tom Hansen/th
Lokaltf.: 462

MILJØGODKENDELSE

Vedr.: Godkendelse i henhold til lov om miljøbeskyttelse, kap. 5, til etablering og drift af et stort svinebrug på ejendommen matr.nr. 1 a m.fl., Melholt, beliggende Hylholtvej 56, Melholt, 9340 Asaa.

INDHOLDSFORTEGNELSE:	SIDE
1. Udvalgets afgørelse	2
1.1 Ansøgning	2
1.2 Godkendelse med vilkår	2
1.3 Godkendelsens meddelelse og klagevejledning ..	4
1.4 Generelle forhold	5
2. Godkendelsens forudsætninger	5
2.1 Lovgrundlag	5
2.2 Sagens bilag	5
2.3 Virksomhedens beliggenhed	5
2.4 Virksomhedens etablering	6
2.5 Virksomhedens indretning og drift	6
2.6 Virksomhedens forurening	6
2.7 Forureningsbegrænsende foranstaltninger	7
2.8 Udvalgets bemærkninger	7
2.9 Forelæggelse for andre myndigheder	8
2.10 Tilsyn	8
2.11 Forhold til anden lovgivning	8
Lovregister (\ \ henviser til lovregister)	8

Kopi af godkendelsen er sendt til:

- Miljøkontoret, Nordjyllands amtskommune, Niels Bohrs Vej 30, 9220 Aalborg Ø.
- Embedslægeinstitutionen, Bispensgade 5, 9000 Aalborg.
- Ole Clausen, Aalborg Amts Landboforening, Hobrovej 437, 9220 Aalborg SV.
- NL-Hjallerup A/S, Postboks 57, 9320 Hjallerup.

1. Udvalgets afgørelse.

1.1 Ansøgning.

NL-Hjallerup A/S har den 9. december 1992 på Deres vegne søgt om godkendelse i henhold til miljøbeskyttelsesloven\1\, kap. 5, til udvidelse af dyreholdet på Deres gård. Der henvises i den forbindelse til Dronninglund kommunes miljøgodkendelse af 30. juni 1987.

1.2 Godkendelse med vilkår.

Dronninglund kommune meddeler hermed godkendelse i henhold til miljøbeskyttelseslovens § 33 til udvidelse af ovennævnte be-
drift på ejendommen matr.nr. 1 a m.fl., Melholt, beliggende
Hylholtvej 56, Melholt, 9340 Asaa.

Godkendelse dateret den 30. juni 1987 bortfalder hermed.

Godkendelsen meddeles på følgende vilkår:

Indretning og drift.

1. Virksomheden skal indrettes og drives som beskrevet i an-
søgningen - dog med de modifikationer, der fremgår af den-
ne skrivelse.
2. Udvidelsen skal være foretaget inden den 1. februar 1995.
Godkendelsen bortfalder herefter for den del, der ikke er
udnyttet inden denne frist.
3. Virksomheden skal underrette miljøafdelingen umiddelbart
efter, at den nye stald er bygget og taget i brug.
4. De elektriske installationer ved gyllebeholderne skal gen-
nemgås af en autoriseret el-installatør og om nødvendigt
flyttes (indendørs) for at forhindre, at kortslutninger
eller lignende kan bevirke utilsigtede gylleudslip.
5. Der skal forefindes en påfyldningsplads, der skal anvendes
ved tømning af gyllebeholderne. Påfyldningspladsen skal
have en tæthed, styrke og bestandighed samt afløb til op-
samlingsbeholder, svarende til husdyrgødningsbekendtgørel-
sens §§ 10, 13 og 21.

Dyrehold og husdyrgødning.

6. Landbruget tillades drevet med et dyrehold på maksimalt
483 dyreenheder (DE).
7. Reglerne i bekendtgørelse om husdyrgødning og ensilage
m.v. \2\ skal overholdes straks.
8. Opbevaringsanlæggene skal opfylde Dansk Ingeniørforenings
normer for konstruktion, styrke og bestandighed (DS 409-
411).

9. Opbevaringskapaciteten for husdyrgødning skal være i overensstemmelse med Landbrugsministeriets bekendtgørelse\5\.
10. Håndtering af gylle skal foregå under opsyn, således at spild undgås og under tilbørlig hensyntagen til omgivelserne.
11. Ved transport på offentlige veje skal gyllevognens åbninger være forsynet med låg eller lignende, således at spild ikke kan finde sted.

Luft og lugt.

12. Til imødegåelse af lugtgener fra staldventilationen skal stalde rengøres, og afkast vedligeholdes og rengøres samt evt. justeres efter tilsynsmyndighedens anvisninger.
13. Såfremt der opstår væsentlige lugtgener, kan tilsynsmyndigheden meddele påbud om, at der skal indgives og gennemføres projekt til foretagelse af afhjælpende foranstaltninger.

Støj.

14. Virksomhedens bidrag til støjbelastningen, angivet som det ækvivalente, korrigerede lydtrykniveau i dB(A), må i hus, have eller gårdsplads på naboejendomme ikke overstige de neden for anførte grænseværdier:

	Dag	
Mandag-fredag	kl. 07.00 - 18.00	55 dB(A)
Lørdag	kl. 07.00 - 14.00	55 dB(A)
Lørdag	kl. 14.00 - 18.00	45 dB(A)
Søn- og helligdage	kl. 07.00 - 18.00	45 dB(A)
	Aften	
Alle dage	kl. 18.00 - 22.00	45 dB(A)
	Nat	
Alle dage	kl. 22.00 - 07.00	40 dB(A)

Maksimalværdien af støjen må om natten ikke overstige 55 dB(A).

15. Udover vilkår 14 må virksomheden ikke give anledning til unødigt støj.

Affald.

16. Arealerne omkring bygninger og tilkørselsveje skal holdes ryddelige og fri for affald, foderrester m.v.
17. Efter kørsel på offentlige veje skal disse hurtigst muligt rengøres omhyggeligt.
18. Giftige og meget giftige kemikalier samt tom emballage herfra skal opbevares i et separat, aflåst rum eller skab, indrettet således, at eventuelt udslip kan konstateres, og således, at der ikke kan opstå risiko for forurening.

19. Animalsk affald, herunder selvdøde dyr, må ikke nedgraves eller opbevares sammen med fast eller flydende gødning, men skal bortskaffes til autoriseret destruktionsanstalt og indtil afhentning opbevares i lukket kasse, container eller lignende.
20. Virksomhedens øvrige affald skal bortskaffes efter den til enhver tid gældende ordning for Dronninglund kommune. Der henvises til gældende regulativer.
21. Olie- og kemikalieaffald skal bortskaffes efter den til enhver tid gældende lovgivning herom.

Skadedyr m.v.

22. På ejendommen skal der foretages en effektiv fluebekæmpelse i overensstemmelse med de af Statens Skadedyrslaboratorium senest fastsatte retningslinier. Bekæmpelse skal desuden foretages på tilsynsmyndighedens forlangende.
23. Gener fra andre skadedyr skal straks afhjælpes.

Fyringsanlæg.

24. Fra ejendommens halmfyr må partikelemissionen maksimalt andrage 260 mg/Nm^3 tør luft ved en midlingstid på 1 time. Afkastet skal ske min. 12 m over terræn, og hastigheden i lysningen skal være mindst 8 m/s ved maksimal drift.
25. Kulilte-indholdet må højst være 0,5 volumen-% ved 10 % O_2 .

Tilsyn.

26. På tilsynsmyndighedens forlangende skal virksomheden dokumentere overholdelse af denne godkendelses vilkår, herunder specielt vilkår 6 og 25.
27. Hvert år inden den 1. august skal der fremsendes regnskab over gødningsleverancer til anden ejendom.
28. På tilsynsmyndighedens forlangende, dog højst én gang årligt, skal virksomheden lade foretage målinger til eftervisning af, at vilkår 14 og 15 overholdes. Målingerne skal udføres af en måleinstitution, der er akkrediteret til at udføre støjmålinger. Målingerne skal udføres i henhold til Miljøstyrelsens senest udsendte vejledning om støjmålinger - for tiden vejledning nr. 6/1984. Målingerne skal udføres, når virksomheden er i fuld drift.
29. Der skal til enhver tid foreligge dokumentation for, at affald bortskaffes miljømæssigt forsvarligt.

1.3 Godkendelsens meddelelse og klagevejledning.

Denne godkendelse kan påklages til Miljøstyrelsen, jfr. miljøbeskyttelseslovens §§ 91. Sagen kan indbringes af Dem, Embedslægen og Amtsrådet samt af enhver, der må antages at have en

væsentlig, individuel interesse i sagens udfald. En eventuel anke sendes til Dronninglund kommune, der videresender anken bilagt sagens akter. Anken skal være kommunen i hænde senest den 17. februar 1993.

Godkendelsen annonceres i Midtvestsyssel Avis den 20. januar 1993.

1.4 Generelle forhold.

Virksomheden må ikke udvides eller ændres bygningsmæssigt eller driftsmæssigt på en måde, der indebærer forøget forurening, før udvidelsen eller ændringen er godkendt i henhold til § 33 i lov om miljøbeskyttelse.

I henhold til lovens § 41, stk. 5, kan tilsynsmyndigheden om 8 år - det vil sige efter den 20. februar 2001 - tage godkendelsen op til revision og eventuelt ændre vilkårene.

Udover vilkår i kap. 1.2 skal virksomheden overholde al anden (miljø)lovgivning. Det drejer sig for nærværende for eksempel om bekendtgørelser om olie- og kemikalieaffald\3\ og andet affald\4\.

2. Godkendelsens forudsætninger.

2.1 Lovgrundlag.

I henhold til § 33 i miljøbeskyttelsesloven skal svinebrug over 250 DE godkendes inden ændring/udvidelse, jfr. bilag til bekendtgørelse om godkendelse af listevirksomhed\6\, pkt. I01.

2.2 Sagens bilag.

Ved behandlingen af sagen har der foreligget følgende bilag:

1. Ansøgning af 09.12.92 incl.
 - 1.1 Situationsplan over gården
 - 1.2 Plan over ny svinestald
 - 1.3 Kapacitetsberegning
 - 1.4 Overførselsaftale for overskydende gødning
2. Oversigtskort, Geodætisk Institut, 1:25.000

2.3 Virksomhedens beliggenhed.

Gården ligger på matr.nr. 1 a m.fl., Melholt, Aså-Melholt sogn. Bygningerne ligger i henhold til regionplanen delvist i naturområde og delvist i jordbrugsområde og ifølge kommuneplanen i det åbne land.

Inden for nedennævnte radier fra nybygningen findes følgende antal beboelser (bilag 2):

Radius = 250 m:	2 beboelser
Radius = 500 m:	8 beboelser
Radius = 1.000 m:	21 beboelser

Nærmeste nabobeboelse vil være ejendommen Hjelmkærvej 18, Melholt, 9340 Asaa, der vil ligge 100 m syd for gyllebeholderne og ca. 170 m syd for den ny staldbygning.

Nærmeste bymæssig bebyggelse er Melholt, ca. 1,5 km mod øst.

Ca. 100 m øst for den ny stald løber et mindre, privat vandløb, der har udløb til Geraa. Der er ingen dræning i nærheden af gården.

2.4 Virksomhedens etablering.

Gården er oprindeligt af ældre dato.

Der er ultimo 1992 bygget en gyllebeholder på 3.000 m³. Tilbygningen til staldene vil påbegyndes den 1. marts 1993.

Denne godkendelse er nødvendig, fordi udvidelse af besætning antages at give anledning til forøget forurening.

Virksomhedens drift forventes at blive af varig karakter.

2.5 Virksomhedens indretning og drift.

Det samlede areal af driftsbygninger, incl. gyllebeholdere, bliver ca. 8.000 m².

Indretningen af ny stald fremgår af bilag 1.2.

Søer og smågrise findes i de ældre staldafsnit, mens den ny stald skal bruges til opfedning af slagtesvin.

Gården er tilsluttet fællesprivat vandværk.

2.6 Virksomhedens forurening.

2.6.1 Dyrehold og husdyrgødning, jfr. bilag 1.3.

Dyreholdet vil blive på 483 dyreenheder. Der vil årligt blive produceret 8.857 m³ gylle m.v. Opbevaringskapacitet planlægges til 7.532 m³, svarende til godt 10 måneder.

Der må udbringes 1,7 DE/ha. Gårdens dyrkbare areal er ca. 100 ha. Der findes overførselsaftale for det manglende areal.

2.6.2 Lugt

Udsugningsluft fra stalde kan indeholde forurenende og/eller generende mængder af luftformige og partikulære stoffer, herunder støv, ammoniak, svovlbrinte og lugtstoffer.

Lugt vil desuden fremkomme ved omrøring og udkørsel af gylle.

2.6.3 Støj

Støj fra traktorkørsel m.v. på gården medregnes til støjbidraget, mens kørsel på offentlig vej ikke medregnes.

2.6.4 Affald

Fra landbrug kan forventes døde dyr, som bortskaffes til destruktionsanstalt. Desuden forekommer medicinrester, olieaffald, samt rester af bekæmpelsesmidler og emballage herfra.

2.6.5 Skadedyr og fluer

I forbindelse med en landbrugsejendom kan forekomme skadedyr (rotter, mosegrise m.v.) samt flueplage.

2.6.6 Spildevand

Efter det oplyste udledes der ingen spildevand fra virksomheden, hvortil kræves tilladelse efter miljøbeskyttelsesloven.

2.6.7 Fyringsanlæg

Ejendommen har et Brdr. Bech 60/2,6 halmfyr med en max. ydelse på 200.000 kcal/h.

2.7 Forureningsbegrænsende foranstaltninger.

Af væsentlige forureningsbegrænsende foranstaltninger kan især nævnes opbevaringsanlæggene for husdyrgødning m.v. med en opbevaringskapacitet på over 9 måneder.

Påfyldningspladsen anses for nødvendig for at forhindre ansamlinger af spildt gylle i forbindelse med udkørsel.

2.8 Udvalgets bemærkninger.

Blandt andet med henvisning til gårdens langvarige eksistens finder udvalget, at den påtænkte udvidelse af besætning og bygninger kan gennemføres således, at hensynet til omgivelserne og miljøet kan tilgodeses via godkendelsens vilkår.

Det skal påpeges, at et dyrehold af denne størrelse kan give anledning til større forurening ved driftsuheld eller skader på anlæg. Det er derfor påkrævet, at virksomheden selv udfører et grundigt tilsyn, især ved gyllehåndtering.

Et forureningsstilfælde den 12. januar 1993 er baggrunden for vilkår 4. Forureningen behandles ikke videre i denne godkendelse. Dronninglund kommune vender tilbage til sagen.

Udvalget gør opmærksom på, at den ansvarlige har pligt til omgående at underrette tilsynsmyndigheden i tilfælde af forureningsrisiko - uanset om der straks tages skridt mod at begrænse forureningen. Uden for normal arbejdstid kan underretning ske til Falck.

Det vil i udstrakt grad være muligt at forebygge gener for omgivelserne ved at udvise tilbørlig hensyn til disse. Der tænkes her især på lugtgener fra gyllebeholdere og stalde.

I modsætning til godkendelsen af 30. juni 1987 er der ikke angivet lugtgrænser med lugtenheder. Det skyldes den store usik-

kerhed omkring lugtmålinger, og det faktum, at Miljøstyrelsen arbejder med spørgsmålet omkring lugt fra landbrug. Det er udvalgets holdning, at der med vilkår 12 og 13 vil være muligt at skride ind mod eventuelle lugtgener, og der findes ikke at være tale om en lempelse af vilkårene om lugt i forhold til den sidste miljøgodkendelse.

2.9 Forelæggelse for andre myndigheder.

Sagen har ikke været forelagt andre myndigheder.

2.10 Tilsyn.

Dronninglund kommune vil som tilsynsmyndighed påse, at denne godkendelse og den øvrige miljølovgivning overholdes. Der skal derfor altid være adgang for de personer, der af tilsynsmyndigheden er bemyndiget til at udføre tilsyn.

2.11 Forholdet til anden lovgivning.

Der er i denne godkendelse udelukkende taget stilling til ansøgningens forhold til miljøbeskyttelsesloven.

Med venlig hilsen

Hildo Rasmussen
udvalgsformand

John Andersen
kommuneingeniør

- \1\ Miljøministeriets lovbekendtgørelse nr. 358 af 6. juni 1991 af lov om miljøbeskyttelse.
- \2\ Miljøministeriets bekendtgørelse af 15. december 1992 om erhvervsmæssigt dyrehold, husdyrgødning, ensilage m.v..
- \3\ Miljøministeriets bekendtgørelse nr. 804 af 15. december 1989 om olie- og kemikalieaffald.
- \4\ Miljøministeriets bekendtgørelse nr. 118 af 23. februar 1989 om bortskaffelse af affald.
- \5\ Landbrugsministeriets bekendtgørelse nr. 1095 af 10. december 1992 om grønne marker, sædskifte- og gødningsplaner og gødningsregnskaber i jordbruget.
- \6\ Miljøministeriets bekendtgørelse nr. 794 af 9. december 1991 om godkendelse af listevirksomhed

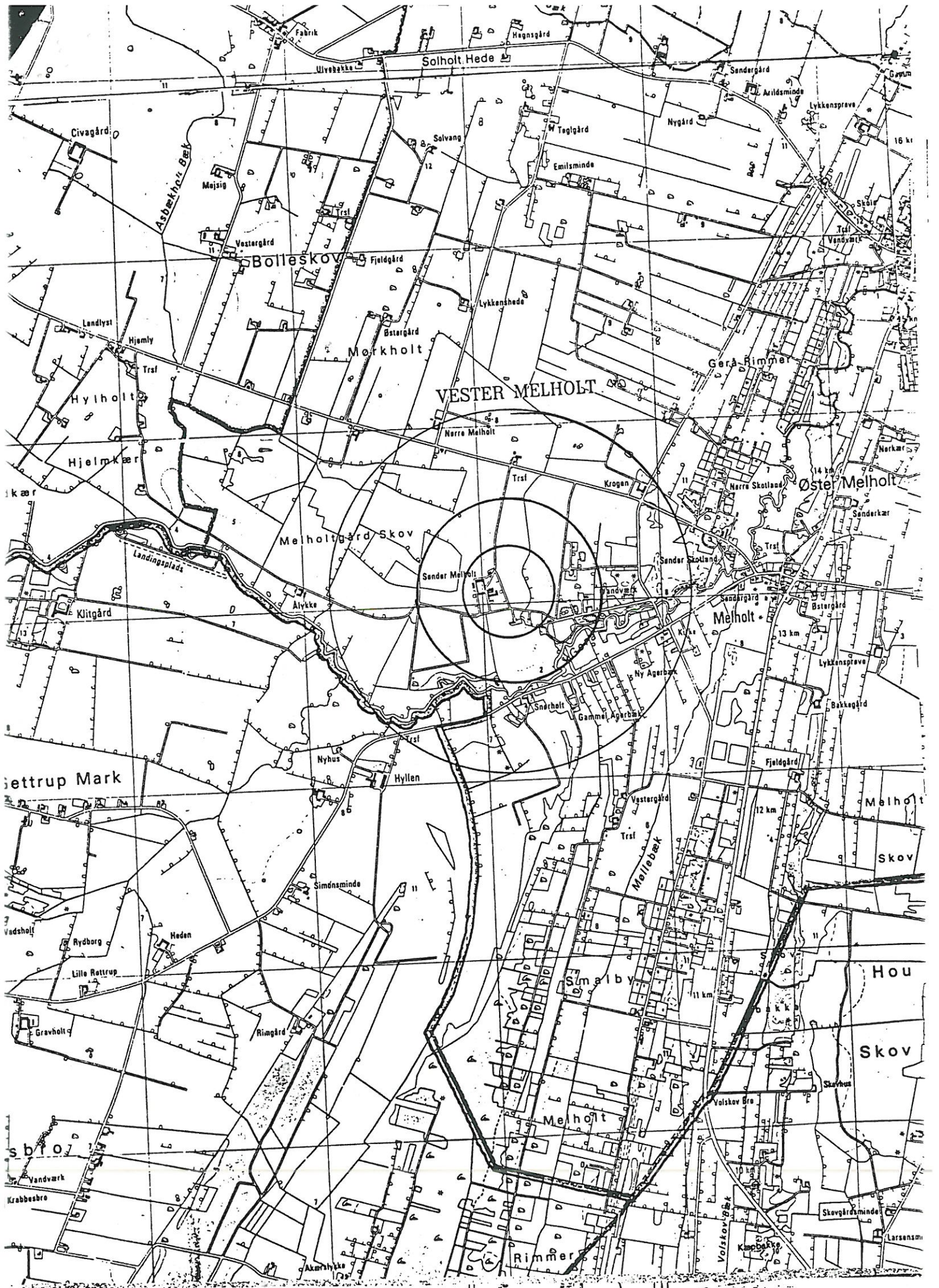

Teknisk Forvaltning
Dronninglund Kommune
9330 Dronninglund

Hjallerup d. 9.12.92

INDGÅET
11 DEC. 1992
DRONNINGLUND
KOMMUNE

Ansøgning om Miljøgodkendelse

På ejendommen Hylholtvej 56, Melholt 9340 Aså.
Matr. 1a m.fl. Melholt, Aså- Melholt sg

Hermed ansøges om fuld udnyttelse af tidligere miljøgodkendelse af den, 22. 06. 1987 på ialt 483 dyrenheder

Miljøgodkendelsen omfattede: i 1987

Søer 1. etape	450 = 150 dyrenh.
Slagtesvin 1. etape	5000= 167 dyrenh.
Slagtesvin 2. etape	<u>5000= 166 dyrenh.</u>
ialt	483 dyrenh.

Nuværende besætning pr. 1993

Søer 1. etape	450 = 150 dyrenh.
Slagtesvin 1. etape	<u>5000= 167 dyrenh.</u>
ialt	317 dyrenh.

2. etape med 5000 slagtesvin opføres fra 1.3. 1993 og tages i brug medio 1993.
den seneste udvidelse i gylleopbevaringskap. påregnes løst primo 1994



Underskrift NL Hjallerup

den, 10/12/92



Underskrift ejer

NL Hjallerup A/S

BOKS 57, 9320 Hjallerup Tlf. 98-281711 fax 98-282755

Hr. Gdr. Svend Bundgård
"Melholtgård" Hylholtvej 56
9340 Aså

Hjallerup den, 9-12 -92

Dyrehold og husdyrgødning

	ant	enh			
Dyrenheder før byggeri					
Årssøer incl. smågrise	450	stk	0,333	150,-	dyrenh.
Slagtesvin produceret	5000	stk	0,0333	167,-	dyrenh.
ialt. antal dyrenheder				316,-	dyrenh.
Dyrenheder efter byggeri					
Årssøer incl. smågrise	450	stk	0,333	150,-	dyrenh.
Slagtesvin produceret	10000	stk	0,0333	333,-	dyrenh.
ialt. antal dyrenheder				483,-	dyrenh.

Årligt produceret gylle	483	dyrenh	16,50	7.967,-	kbm
Regnvand i gyllebeholder	7967	kbm	10%	797,-	kbm
Rengøring	52	uger	1,80	94,-	kbm
Spildvand	52	uger	0,00	,-	kbm
Årlig gyllemængde				8.857,-	kbm
behov i 9 mdr.	8857,3	x	0,75	6.643,-	kbm

Nuværende gylletank 16 x 4	804	x	2,00	1.608,-	kbm
Nuværende gylletank 22x 4	1521	x	1,00	1.521,-	kbm
forbeholder og kanaler	797	x	1,00	797,-	kbm
Ny tank	3000	x	1,00	3.006,-	kbm
Ny stald kanaler	600	x	1,00	600,-	kbm
				7.532,-	kbm

			pr. mdr.	antal mdr.	
Aktuel kap. behov	8857		738,-	10,20	mdr

Arealbehov	483	1,7	284,0ha
------------	-----	-----	---------

Eget arel	100	1	100,0ha
Forpagtet areal		1	0,0ha
Gylleaftale	300	1	300,0ha
Areal ialt			400,0ha

Overskydende areal			116,0ha
--------------------	--	--	---------

ialt

		kap.mangel	Kap.behov
Gylletankkap.	v/6 mdr	-3103 m3	4429 m3
Gylletankkap.	v/9 mdr	-889 m3	6643 m3
Gylletankkap.	v/12 mdr	1325 m3	8857 m3

BRUKER

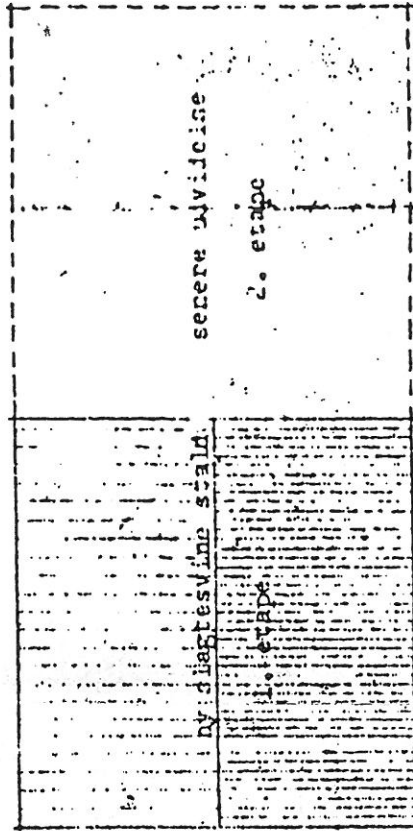
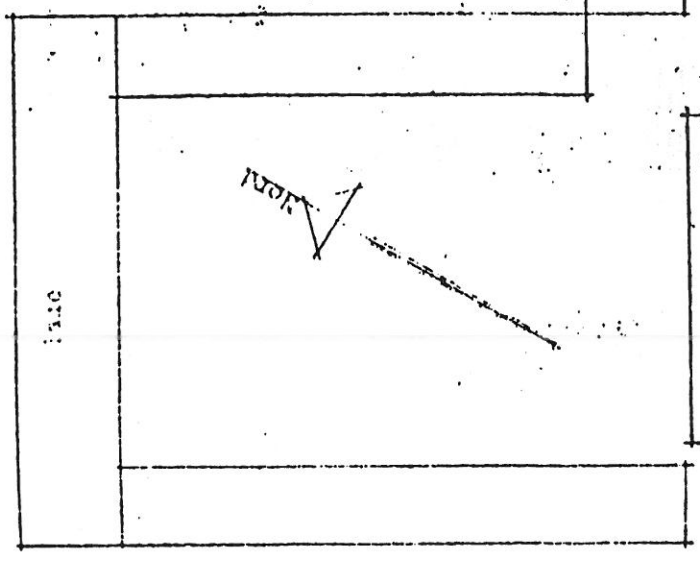

MASKINRUC

smågrise stald

drøytigstald

framningsstald

fortank

drøytigstald

2. etasje
1570m² EYletank
3006 m²

pumpeledning

**DRONNINGLUND KOMMUNE**9330 Dronninglund
Tlf 98 84 17 33 . Giro 3 01 63 23
Telefax 98 84 40 33

Anmeldelsesdato

Ejers/anmelders navn og adresse	Anføres ved henvendelser				
	Ejendomsnummer	Bygn.nr.	Vejkode	Husnr.	B
Svend Bændgaard Hylholtvej 56 Melholt 9340 Asaa	035584				
	Etage	Side/dørnr.	Sagsnummer		
			23-93		
Meddelelse om byggearbejde der ikke kræver byggetilladelse (Se vejledning på bagsiden)					

De har anmeldt, at der på ejendommen

Vejnavn (stedbetegnelse) Hylholtvej	Husnummer 56
Matrikelbetegnelse og ejerlav 2 a m.fl., Melholt	

agtes udført følgende byggearbejde:

- Opførelse eller udvidelse af garage, carport, udhus o.lign. bygninger på i alt højst 50 m²
- Nedrivning af fritliggende og sammenbyggede enfamiliehuse
- Avls- og driftsbygninger i landzone

Eventuel beskrivelse Svinestald - 2. etape.
--

I den anledning meddeles, at

1 byggearbejdet kan sættes igang. Afslutning bedes meddelt på vedlagte blanket (kun avls- og driftsbygninger). Eventuelle betingelser	2 byggearbejdet ikke må sættes igang. Lovhjemmel og/eller begrundelse (manglende materiale/forelæggelse for anden myndighed)
---	--

Jvf. Miljøgodkendelse af 19. januar 1993, j.nr. 09.02.10901.

3 Gebyr	Kr.
Eventuelt gebyr i henhold til Bygningsreglement for småhuse	
4 Klagevejledning	
Klagemyndighed og klagefrist	

Dato 11. februar 1993	Underskrift Hans K. Christensen
--------------------------	--

