

Miljøafdelingen
2019

Miljøgodkendelse

Madevejen 75, Stignæs 4230 Skælskør

Indholdsfortegnelse

Resumé.....	4
Afgørelse og godkendelsesvilkår	4
Generelle forhold	4
Indretning og drift	5
Affald	6
Egenkontrol	6
Offentliggørelse og klagevejledning.....	7
Offentliggørelse.....	7
Klagevejledning.....	7
Betingelser mens en klage behandles.....	7
Søgsmål	7
Miljøteknisk redegørelse og vurdering	8
Indledning	8
Beliggenhed og planforhold.....	9
Luftforurening	10
Affald	10
Beskyttelse af jord, grundvand og overfladevand	10
Egenkontrol	10
Spildevand	10
Støj	10
VVM.....	12
Samlet vurdering.....	12
Referencer	12
Bilag – Oversigtskort.....	13

STAMOPLYSNINGER

Virksomhedens navn

Sydvestsjællandss Jagtforenings flugtskydebane

Produktionsadresse

Madevejen 75, Stignæs, 4230 Skælskør

Matrikelnummer

8a, samt en del af 4a, Holten By, Slagelse Kommune, Region Sjælland

Virksomhedens art

Flugtskydebane

Ejer af ejendommen

Sydvestsjællandss Jagtforening, Madevejen 75, Stignæs, 4230 Skælskør

Hovedaktivitet

Flugtskydebane

CVR-nummer

31553334

Godkendelsesdato

10. maj 2019

Kontaktperson

Jørgen Lang, jhlang@email.dk

Journalnummer i Slagelse Kommune, Teknik og Miljø

330-2018-70883

Kopi af miljøgodkendelsen er sendt til:

Styrelsen for patientsikkerhed: stps@stps.dk

Danmarks Naturfredningsforening: dn@dn.dk

DN Lokalafdeling: dnslagelse-sager@dn.dk

Resumé

Danmarks Jægerforbund har på vegne af Sydvestsjælland's Jagtforening ansøgt om en ny miljøgodkendelse af foreningens flugtskydebane på Madevejen 75, 4230 Skælskør. Skydebanen har været beliggende på adressen siden 1972.

I forbindelse med den nye miljøgodkendelse ønskes der en udvidelse af den nuværende skydetid, således at det er muligt at imødekomme den stigende efterspørgsel på skydetid.

Der ønskes en ændret indretning af flugtskydningsbanen med en ny sportingbane, samt etablering af et areal til bueskydningsbaner og hundetræning.

Skydedisciplinerne jagtbane og trapbane bibeholdes. Der etableres støjdæmpende foranstaltninger i form af et voldanlæg og en støjvæg ved standplads J1 – bagduer.

Der opsættes et opsamlingsnet ved standplads J3, som vil forhindre lerduenedfald/lerdueskår i at ramme de bagvedgående skytter.

I henhold til Godkendelsesbekendtgørelsen¹ er skydebanen placeret på bilag 2 under listepunkt J203, udendørs skydebaner. Dette betyder, at der er udarbejdet standardvilkår, som Slagelse Kommune har anvendt i miljøgodkendelsen. Ikke alle standardvilkår er relevante for alle skydebaneanlæg. Derfor er nogle standardvilkår udeladt eller redigeret, og der kan også være tilføjet vilkår, hvor Slagelse Kommune har fundet dette relevant.

I miljøgodkendelsen vil vilkårene være markeret med (S) for Standardvilkår eller (R) for Redigeret standardvilkår. I den miljøtekniske redegørelse findes en oversigt over tilføjede og udeladte standardvilkår samt en begrundelse for, hvorfor de enkelte standardvilkår er udeladt.

Afgørelse og godkendelsesvilkår

Slagelse Kommune meddeler hermed miljøgodkendelse til Sydvestsjælland's Jagtforenings flugtskydebane i henhold til Miljøbeskyttelseslovens² § 33.

Generelle forhold

1. Ved driftsophør skal virksomheden forinden orientere tilsynsmyndigheden herom, og der træffes de nødvendige foranstaltninger for at undgå forureningsfare og for at efterlade stedet i tilfredsstillende tilstand. (S1)

2. Skydebanen skal ved ophør af anvendelse til skydebane foranledige, at primære nedfaldsområder på flugtskydningsområde undersøges for jordforurening med henholdsvis bly og organiske stoffer.

Flugtskydningsbaner, der har anvendt blyhagl efter dispensation fra bekendtgørelse om skydevåben og ammunition, skal i samarbejde med tilsynsmyndigheden iværksætte en undersøgelse af skydebanearealet. (R S2)

¹ BEK nr. 1317 af 20/11/2018, Bekendtgørelse om godkendelse af listevirksomhed

² LBK nr. 1121 af 03/09/2018, Bekendtgørelse af lov om miljøbeskyttelse.

Indretning og drift

3. Baneanlægget, herunder støjdæmpende foranstaltninger, skal til enhver tid være indrettet, således som det er forudsat i de støjberegninger, der er lagt til grund for godkendelsen, jf. punkt 5 i afsnit 15.3³. Tilsynsmyndigheden kan forlange landinspektørattest til dokumentation for, at forudsætningerne er opfyldt, dog højst hvert andet år. (S3)

4. Kastemaskiner skal opstilles, så nedslag af lerduer kun sker på det til skydebanen hørende udyrkede areal samt hovedsagelig inden for det primære nedfaldsområde. Arealet må ikke anvendes til dyrkning. (S6)

Skydetider

5. Den ansvarlige for anlægget skal, inden sæsonen starter, lokalt informere offentligheden, f.eks. i lokalpressen, på hjemmeside el. lign., og tilsynsmyndigheden om, på hvilke ugedage og tidspunkter der i løbet af sæsonen er planlagt skydning. Der er ikke krav om, at ugedagene med skydning er de samme i alle uger af sæsonen. (S7)

5. Ændringer i sæsonplanen skal meddeles tilsynsmyndigheden senest 4 uger forud for ændringen og offentliggøres senest 14 dage forud for ændringen. (S8)

7. Jagtforeningen har tilladelse til følgende skydetider: (T)

Ugedag	Antal skydedage pr. uge i sommerperioden (maj – august)	Antal skydedage pr. uge i vinterperioden (september – april)
Mandag-fredag	- 3 dagsskydninger kl. 09.00-18.00. - 2 aftenskydninger kl. 18.00-22.00.	- 3 dagsskydninger kl. 09.00-18.00. - 2 aftenskydninger kl. 18.00-22.00.
Lørdag⁴	Kl. 09.00-16.00	Kl. 09.00-16.00
Søndag (ØDW = Øvrig Del af Weekend)	Kl. 09.00-12.00	Kl. 09.00-12.00
Weekendstævner	4 stk. Lørdage kl. 09.00-20.00 Søndage kl.09.00-18.00	4 stk. Lørdage kl. 09.00-20.00 Søndage kl.09.00-18.00

Tabel 1

³ BEK nr. 1474 af 12/12/2017, bekendtgørelse om standardvilkår i godkendelse af listevirksomhed

⁴ Lørdage er indeholdt i hverdag dagsskydning

Affald

8. Patronhylstre skal opsamles efter hver skydning. (S9)

9. Lerdueskår, ikke anskudte lerduer, haglskåle og plastforladninger fjernes jævnligt fra primære nedfaldsområder, og mindst 2 gange årligt. (S10)

10. Interne affaldslagre af lerduemateriale og patronhylstre må kun være på befæstede arealer. Lagrene af lerduerester må ikke give anledning til støvgener. Lagrene skal tømmes mindst 1 gang årligt. (S11)

Egenkontrol

Driftsjournal

11. For flugtskydningsbaner skal følgende registreres i en driftsjournal:

- Dato for rengøring af primære nedfaldsarealer
- Dato for tømning af interne affaldslagre af hhv. patronhylstre og lerduerester
- Mængde opsamlet og bortskaffet lerduemateriale
- Antal anvendte lerduer
- Hvilke typer af lerduer, der anvendes på skydebanen, samt indhold af eventuelle forurenende stoffer
- Anvendte våbentyper eller våbenklasser. (S13)

Offentliggørelse og klagevejledning

Offentliggørelse

Tilladelsen er annonceret på Slagelse kommunes hjemmeside under fanen "Tag del" og "Afgørelser" indtil klagefristens ophør.

Klagevejledning

Afgørelsen kan inden 4 uger skriftligt påklages til Miljø- og fødevareklagenævnet.

Klagefristens udløb er d. 7. juni 2019.

Klagen skal fremsendes direkte til Miljø- og fødevareklagenævnet via den digitale klageportal, der kan findes på Miljø- og fødevareklagenævnets hjemmeside www.nmkn.dk eller www.borger.dk

Vejledning om hvordan man logger på og anvender Klageportalen findes også på disse hjemmesider.

Virksomheden vil blive underrettet, såfremt der inden klagefristens udløb indgives klager over afgørelsen.

Betingelser mens en klage behandles

Virksomheden vil kunne udnytte miljøgodkendelsen i den tid, Miljø- og fødevareklagenævnet behandler en eventuel klage, medmindre Nævnet bestemmer andet. Dette indebærer dog ingen begrænsning for Miljø- og fødevareklagenævnets adgang til at ændre eller ophæve miljøgodkendelsen.

Søgsmål

Opmærksomheden henledes på Miljøbeskyttelseslovens² §101 vedrørende søgsmål. Heraf fremgår det, at såfremt det ønskes at prøve afgørelsen ved domstolene, skal sagen være anlagt senest 6 måneder efter, at afgørelsen er meddelt.

Frist for anlæg af søgsmål er således d. 11. november 2019.

Miljøteknisk redegørelse og vurdering

Den miljøtekniske redegørelse og vurdering er Slagelse Kommunes beskrivelse af virksomheden og begrundelse for de vilkår, der er stillet i miljøgodkendelsen.

Sydvestsjællandss Jagtforenings flugtskydebane er omfattet af Standardvilkårsbekendtgørelsen⁵, hvilket betyder, at der er fastsat standardvilkår til miljøgodkendelse af denne type virksomheder.

Standardvilkårene er anvendt i skydebanens miljøgodkendelse, dog er nogle vilkår ændret eller udeladt, da de ikke er fundet relevante for denne virksomhed.

Følgende vilkår fra Standardvilkårsbekendtgørelsen er ændret eller udeladt:

- Vilkår nr. 2 er redigeret, således at tekst vedr. skriveskydebaner er fjernet. Der er ikke skriveskydebane på Sydvestsjællandss Jagtforenings skydebaneanlæg.
- Vilkår nr. 4 er udeladt, da foreningen selv har redegjort tilstrækkeligt for de primære nedfaldsområder.
- Vilkår nr. 5 er udeladt, da der i ansøgningsmaterialet er oversigtskort, der viser de primære nedfaldsområder.
- Vilkår nr. 12 er udeladt, da vilkåret omhandler skriveskydebaner, hvilket der ikke er på dette skydebaneanlæg.
- Under egenkontrol er punkt vedr. indsendelse af antal skud med blyhagl, der anvendes efter dispensation jf. bekendtgørelsen om skydevåben og ammunition til anvendelse af blyhagl fjernet, da der hverken skydes med blyhagl, eller er ansøgt/givet dispensation til dette.

Følgende vilkår er tilføjet:

- Vilkår nr. 7, om skydetider.

Indledning

Sydvestsjællandss Jagtforening har ansøgt om en ny miljøgodkendelse indeholdende en udvidelse af den nuværende skydetid, således det er muligt at imødekomme den stigende efterspørgsel på skydetid.

Der ønskes en ændret indretning af flugtskydningsbanen med en ny sportingbane, samt etablering af et areal til bueskydningsbaner og hundetræning.

Skydedisciplinerne jagtbane og trapbane bibeholdes. Der etableres støjdæmpende foranstaltninger i form af et voldanlæg og en støjvæg.

⁵ BEK nr. 1520 af 07/12/2016, Bekendtgørelse om standardvilkår i godkendelse af listevirksomhed

Beliggenhed og planforhold

- Området er omfattet af lokalplan 110 - Haldor Topsøe A/S - Stignæs.
- Lokalplanområdet er beliggende i byzone, hvor flugtskydningsbanen er beliggende i lokalplanens sydlige del.
- Lokalplan 110 er en del af et sværindustriområde.
- Den sydligste del af skydebanearealet er beskyttet natur jf. Naturbeskyttelseslovens⁶ §3, naturtype mose. Sportingbanen etableres således, at der ikke sker nedfald eller opføres maskinhuse og lign. i §3-beskyttelsen. Mosen vil forblive uberørt ved den nye baneindretning.

Ved siden af skydebaneanlægget ligger virksomheden Inter Terminals SGOT ApS, som er en risikovirksomhed i henhold til Riskobekendtgørelsen⁷. Virksomheden har en bufferzone omkring sig på 500 meter, og der er udarbejdet ISO kurver for virksomhedens aktiviteter.

Skydebaneanlægget ligger inden for virksomhedens bufferzone (foreningens klubhus ligger ca. 270 meter fra den nærmeste silo). Skydebaneanlægget ligger ligeledes inden for fire af virksomhedens gældende ISO kurver (0,01 pr. million år, 0,1 pr. million år, 1 pr. million år og 10 pr. million år). Virksomheden er i gang med at opdatere sikkerhedsrapport og tillæg hertil. Derfor er der lavet nye ISO kurver, som forventes, at blive gældende i nærmeste fremtid. Skydebaneanlægget ligger inden for de to yderste af de nye ISO kurver.

I forbindelse med udarbejdelsen af skydebanens miljøgodkendelse har Miljøafdelingen bedt Planafdelingen og Center for Beredskab om deres bemærkninger til skydebanens placering.

Bemærkning fra Plan:

Den reviderede miljøgodkendelse har ikke betydning for gældende planforhold. Der er tale om den samme aktivitet. Det er en eksisterende lovlig aktivitet, så planlægningsmæssigt er der umiddelbart ikke noget problem.

Bemærkning fra Beredskabet:

På baggrund af antal anmeldte personskader pr. år i branchen "Kemi og medicin" pr. 10.000 beskæftigede i Danmark, i Arbejdstilsynets Årsopgørelse 2017 (<https://bm.dk/media/7601/aarsopgoerelse-2012-2017-ulykker.pdf>), er der 1.050 personskader pr. medarbejder pr. 1.000.000 år. Det statistiske grundlag for denne udregning er opgørelsen i tabel B10 i rapporten, der omhandler alvorlige hændelser og forekomsten af disse.

Med afsæt i ISO-risikokortet der præsenterer en maksimal risiko på 100 personskader pr. 1.000.000 år ved konstant eksponering vurderes det således, at det er acceptable risikoniveauer der er fremlagt i fremsendte rapport.

⁶ LBK nr. 1122 af 03/09/2018, Bekendtgørelse af lov om naturbeskyttelse

⁷ BEK nr. 372 af 25/04/2016, Bekendtgørelse om kontrol med risikoen for større uheld med farlige stoffer

På baggrund af ovenstående udtalelser vurderer Miljøafdelingen, at skydebanens forøgede aktiviteter ikke medfører en forøget fare for de personer, der befinder sig på skydebaneanlægget. Placeringen ved siden af Inter Terminals SGOT ApS er således ikke til hinder for, at Slagelse Kommune meddeler miljøgodkendelse til det ansøgte.

Luftforurening

I ansøgningsmaterialet skønnes det, at skydebanen ikke vil give anledning til lugtgener, da der udelukkende anvendes røgsvagt krudt i patronerne.

Ud fra denne oplysning og skydebanens placering vurderer Slagelse Kommune, at skydebanen ikke vil give anledning til lugtgener.

Affald

Der vil forekomme tomme patronhylstre, som jævnligt indsamles og køres på genbrugsstationen. Alt øvrigt affald indsamles og afleveres ligeledes på genbrugsstationen.

Standardvilkårene stiller krav om, at patronhylstre og lerdueskår opsamles jævnligt, samt at affaldslagre skal være på befæstet areal. Slagelse Kommune vurderer, at det ikke er nødvendigt at stille yderligere krav til opbevaring og håndtering af affald.

Beskyttelse af jord, grundvand og overfladevand

Der anvendes udelukkende lerdUER af foderkalk eller bedre typer i henhold til intentionerne om renere teknologi (BAT). Der anvendes kun stålhagl til flugtskydningen, da dette har været lovkrav siden 1996. Primære nedfaldsområder for lerdUERne græsslås og renholdes og oprydnes jævnligt.

Slagelse Kommune vurderer, at det ikke er nødvendigt at stille yderligere vilkår om beskyttelse af jord, grundvand og overfladevand.

Egenkontrol

Slagelse Kommune vurderer, at standardvilkårene vedr. egenkontrol er tilstrækkelige.

Spildevand

I det nye klubhus er der indlagt el og vand.

Der er en toiletvogn med tilhørende tømmetank.

Slagelse Kommune vurderer, at det ikke er nødvendigt at stille vilkår vedr. spildevand.

Støj

I forbindelse med ansøgning om ny miljøgodkendelse er der udarbejdet en støjrapport.

Støjrapporten for Sydvestsjælland's Flugtskydningsbane med de fremtidige forhold inkl. støjvold og støjvæg viser, at den maksimale støjbelastning for de nærliggende modtagepunkter er 65,0 dB.

Dette giver ifølge retningslinjerne i Miljøstyrelsens vejledning nr. 1 fra 1995 om skydebaner, kapitel 5, figur 3, for nye skydebaner, **mulighed** for følgende skydetider:

Ugedag	Antal skydedage pr. uge i sommerperioden (maj – august)	Antal skydedage pr. uge i vinterperioden (september – april)
Mandag-fredag	<ul style="list-style-type: none"> - 6 dagsskydninger kl. 07.00-18.00. - 3 aftenskydninger kl. 18.00-22.00. - 1 aftenskydninger kl. 22.00-24.00. 	<ul style="list-style-type: none"> - 6 dagsskydninger kl. 09.00-18.00. - 3 aftenskydninger kl. 18.00-22.00. - 1 aftenskydninger kl. 22.00-24.00.
Lørdag⁸	- Kl. 09.00-16.00	- Kl. 09.00-16.00
Lørdag (ØDW = Øvrig Del af Weekend)	- Kl. 16.00-20.00	- Kl. 16.00-20.00
Søndag (ØDW = Øvrig Del af Weekend)	Kl. 09.00-20.00	Kl. 09.00-20.00
Weekendstævner	4 stk. Lørdage kl. 09.00-20.00 Søndage kl.09.00-18.00	4 stk. Lørdage kl. 09.00-20.00 Søndage kl.09.00-18.00

Tabel 2

Jagtforeningen ansøger dog om mindre skydetid, end støjrapporten giver mulighed for.

Slagelse Kommune godkender derfor de ansøgte skydetider, som kan ses i tabel 1 under vilkår 7. Ønsker jagtforeningen på et senere tidspunkt at udvide skydetiderne, skal der ansøges om dette hos Slagelse Kommune.

Der vil udelukkende blive anvendt våbenklasse 4-haglvåben til lerdueskydning i kalibrene 12 eller mindre. Der anvendes kun flugtskydningsammunition i samme kalibre, og der anvendes kun stålhagl.

⁸ Lørdage er indeholdt i hverdag dagsskydning

VVM

Flugtskydebanen er ikke omfattet af Bekendtgørelse af lov om miljøvurdering af planer og programmer og af konkrete projekter (VVM)⁹.

Samlet vurdering

Slagelse Kommune vurderer, at skydebanens aktiviteter ikke vil være til væsentlig gene for omgivelserne, såfremt vilkårene i miljøgodkendelsen overholdes.

Referencer

- Ansøgningsmateriale og støjrapport fremsendt af Danmarks Jægerforbund på vegne af Sydvestsjælland Jagtforening.
- Vejledning fra Miljøstyrelsen, nr. 1 1995, om skydebaner.

⁹ LBK nr. 1225 af 25/10/2018

Bilag – Oversigtskort

Nuværende baneindretning.

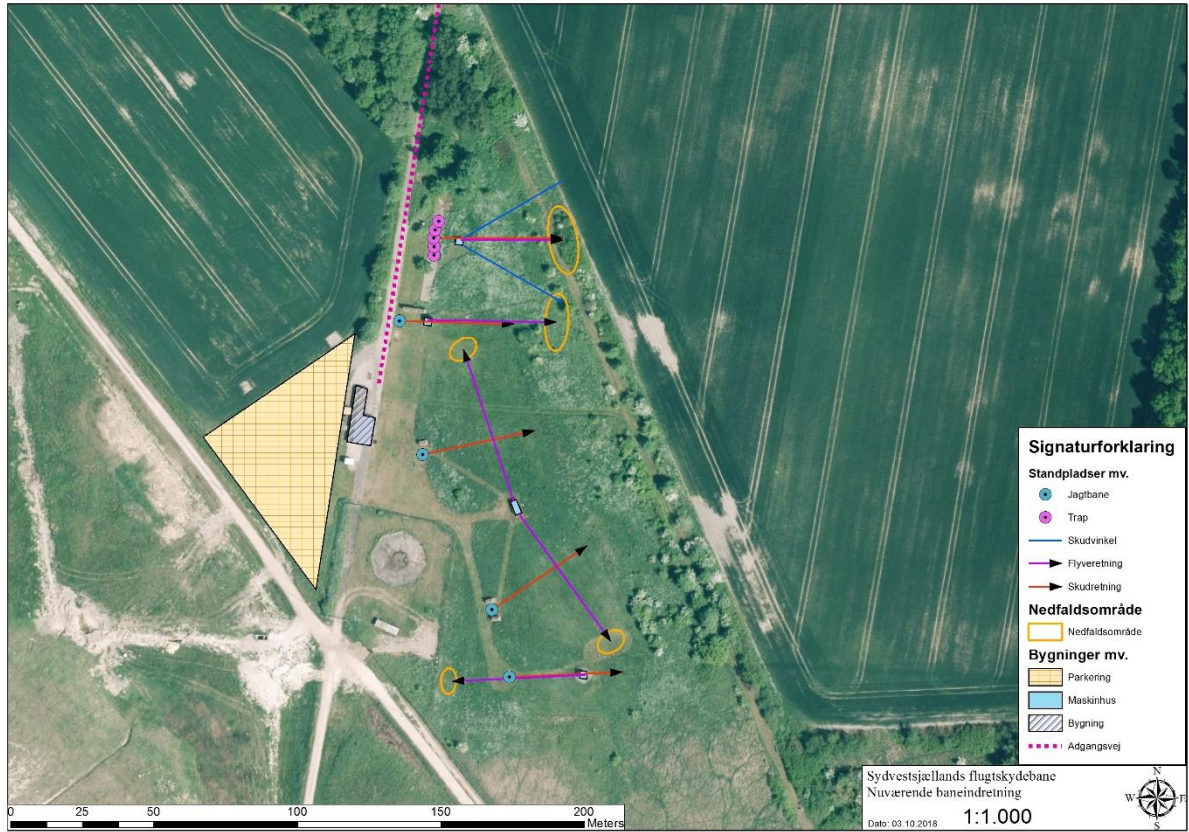

Ny baneindretning.

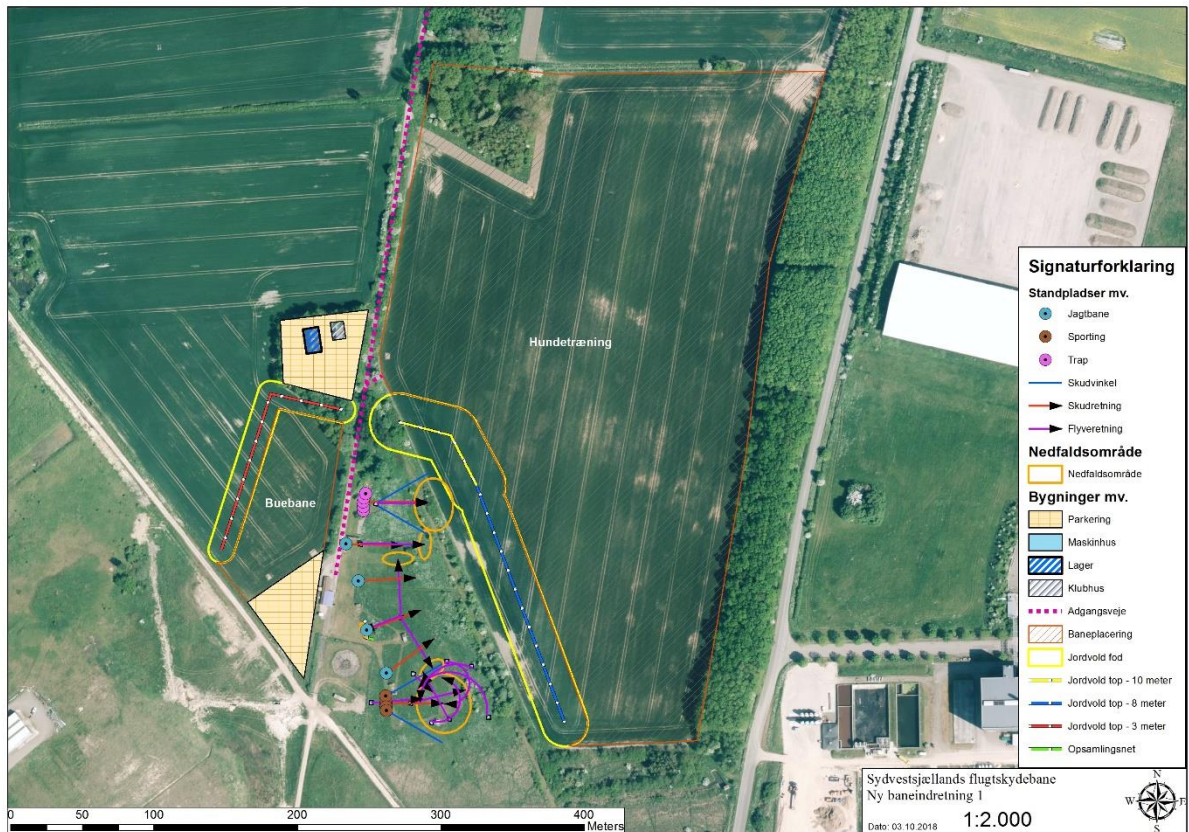

Ny baneindretning – Flyveretninger mv.

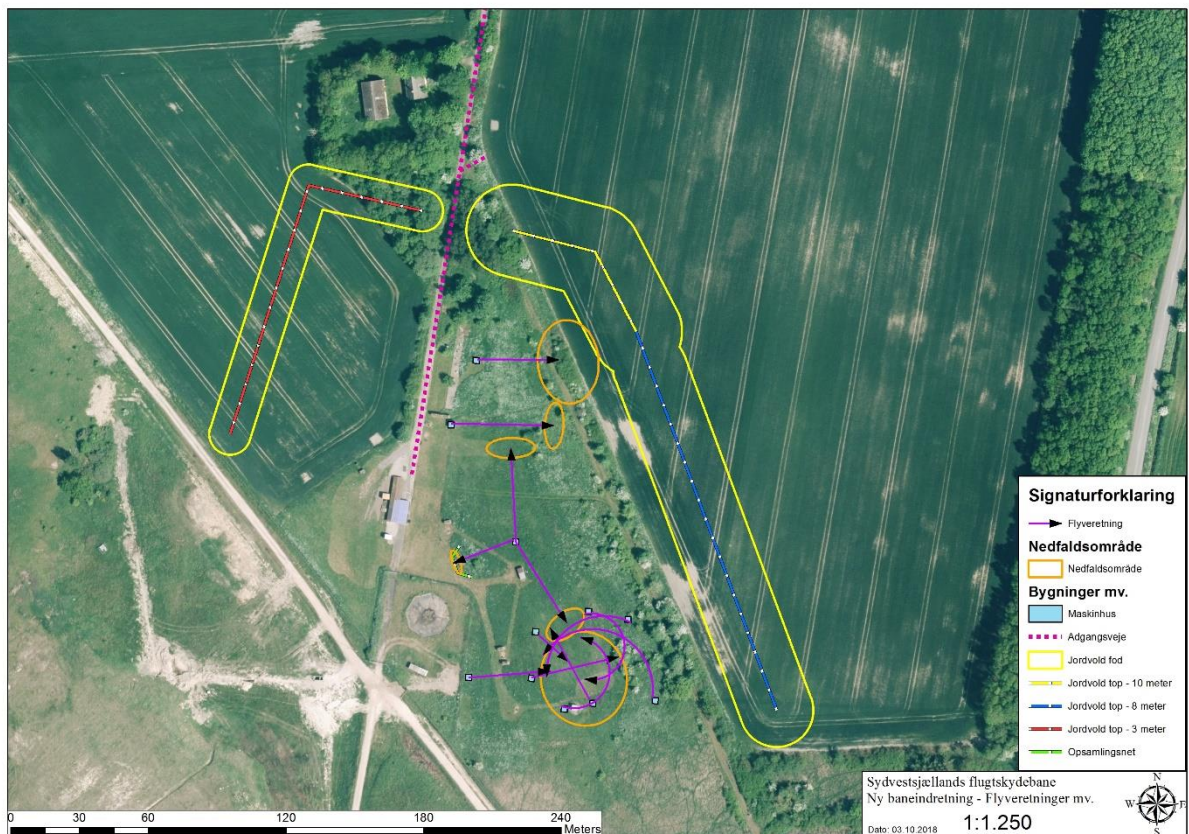

Ny baneindretning – Skudretninger mv.

