

Jan Helfenstein
Ådalvej 7
9300 Sæby

Frederikshavn Kommune
Rådhus Allé 100
9900 Frederikshavn

Tlf. +45 98 45 50 00
post@frederikshavn.dk
www.frederikshavn.dk
CVR-nr. 29189498

Dato: 11. juli 2017

Tilladelse til udvidelse af husdyrproduktionen på ejendommen Ådalvej 7, 9300 Sæby

Frederikshavn Kommune giver hermed tilladelse efter § 10 i Lov om miljøgodkendelse m.v. af husdyrbrug¹ til etablering af en svineproduktion (friland) på ejendommen Ådalvej 7, 9300 Sæby.

Kommunen har vurderet, at tilladelsen kan meddeles på følgende vilkår

- Hytter, foderpladser, foderautomater o.lign. skal placeres i en afstand på min. 15 meter til vandløb.
- Hytter, foderpladser, foderautomater o.lign. skal placeres i en afstand på min. 30 meter til naboskel. Dog min. 15 meter til matrikel 1c, 15h og 15f, Den Sydlige Del, Hørby.
- Der skal foreligge en skitse (årsplan) for placering og flytning af foderpladser og hytter, som kan forevises i forbindelse med landbrugstilsyn
- Arealer skal drives og vedligeholdes, så der ikke er risiko for, at den afsatte gødning og urin strømmer til søer, vandløb eller arealer omfattet af naturbeskyttelseslovens § 3 ved tøbrud eller regnsky!
- Svineproduktionen skal indrettes og drives i overensstemmelse med Landbrugets Byggeblad "Indretning og drift af udendørs sohold" (nr. 95.03-02, udgivet januar 1993 og senest revideret december 2014) – vedlagt som bilag.
- Hytterne må have en max. højde på 1,5 meter og skal udføres i afdæmpede farver og med ikke-reflekterende overflader
- Hytter, foderautomater o.lign. skal fjernes fra arealerne hvis driften ophører

I øvrigt skal udvidelsen gennemføres i overensstemmelse med nedenstående projektbeskrivelse.

Offentliggørelse

Tilladelsen vil blive offentliggjort på Frederikshavn Kommunes hjemmeside den 11. juli 2017.

¹ Lovbekendtgørelse nr. 256 af 21. marts 2017

Sagsnummer: GEO-2017-00928

Dokumentnummer: 1868283

Sagsbehandler:
Anne Marie Henriksen

Direkte telefonnummer:
+45 9845 6272

Mail: anmh@frederikshavn.dk

Flere oplysninger

Har du spørgsmål, er du velkommen til at kontakte undertegnede på telefon 9845 6272 eller e-mail: anmh@frederikshavn.dk.

Side 2/13

Projektbeskrivelse

Der er søgt om etablering af en økologisk svineproduktion på 100 årssøer og 2.000 smågrise (7-13 kg). Omregnet til DE (dyreenheder) svarer svineproduktionen til en produktion på 24,98 DE. Ejendommens produktion på 12 ammekøer med tilhørende opdræt fortsætter uændret. Dyreholdets sammensætning før og efter udvidelsen fremgår af nedenstående tabel 1.

Bortset fra en kort periode på stald, er søer og smågrise fordelt i folde på friland. Der er ikke nybyggeri i forbindelse med etableringen af svineproduktionen. I de enkelte folde placeres hytter, foderautomater og sølehuller til grisene. En oversigt over den forventede placering og indretning af folde til svin fremgår af nedenstående kortudsnit.

Tilladelsen er givet på grundlag af den indsendte ansøgning og efterfølgende projektilpasninger. Projektets væsentligste elementer er følgende:

- Produktionen udvides fra 14,63 til fremover 39,62 DE (dyreenheder). Staldtyper samt sammensætningen af dyreholdet før og efter udvidelsen fremgår af tabel 1. Afgræsning fremgår af tabel 2.
- Dyreholdet er udegående i langt den overvejende del af tiden. Der etableres en løbe-kontrolafdeling til søer i en eksisterende staldbygning på ejendommen. Her vil der være et fravænningshold på 13-17 søer hver 3.-4. uge. Kreaturer er på stald i 3 måneder i vinterhalvåret.
- I fare- og løbedrægtighedsfolde (se figur 1) placeres mobile hytter, der flyttes rundt på arealerne. De anvendte drægtigheds- og farehytter har en længde på 2,3 - 4,6 meter, en højde på op til 1,22 meter og en bredde på 1,9 - 2,4 meter. Hytterne etableres enten som rundbuehytter med profileret galvaniseret tag eller med fladt tag i galvaniseret materiale.

Tabel 1 Oversigt over dyrehold før og efter udvidelse

	Før udvidelsen		Efter udvidelsen	
	Antal	DE	Antal	DE
Ammekøer, > 600 kg, dybstrøelse	12	8,57	12	8,57
Småkalve, st. race, 0-6 mdr., dybstrøelse	3	0,81	3	0,81
Kvieopdræt, st. race, 6-24 mdr., dybstrøelse	8	3,57	8	3,57
Tyrekalve, st. race, 40-280 kg, dybstrøelse	6	1,13	6	1,13
Avlstyr st. race, dybstrøelse	1	0,56	1	0,56
Årssøer, fareperiode, friland	0	0	100	6,79
Årssøer, løbe-drægtighedsperiode, friland	0	0	94	14,90
Årssøer, løbe-drægtighedsperiode, dybstrøelse (stald)	0	0	6	0,95
Smågrise, 7-13 kg, friland	0	0	2.000	2,34
I alt	-	14,64	-	39,62

Tabel 2 Oversigt over afgræsning

	Udenfor udbringningsareal	Indenfor udbringningsareal
Ammekøer, > 600 kg	6 mdr.	3 mdr.
Småkalve, st. race, 0-6 mdr.	12 mdr.	0 mdr.
Kvieopdræt, st. race, 6-24 mdr.	3 mdr.	3 mdr.
Tyrekalve, st. race, 40-280 kg	6 mdr.	0 mdr.
Avlstyr st. race	6 mdr.	3 mdr.
Smågrise	0 mdr.	12 mdr.
Søer, farefolde	0 mdr.	12 mdr.
Søer, drægtighedsfolde	0 mdr.	12 mdr.

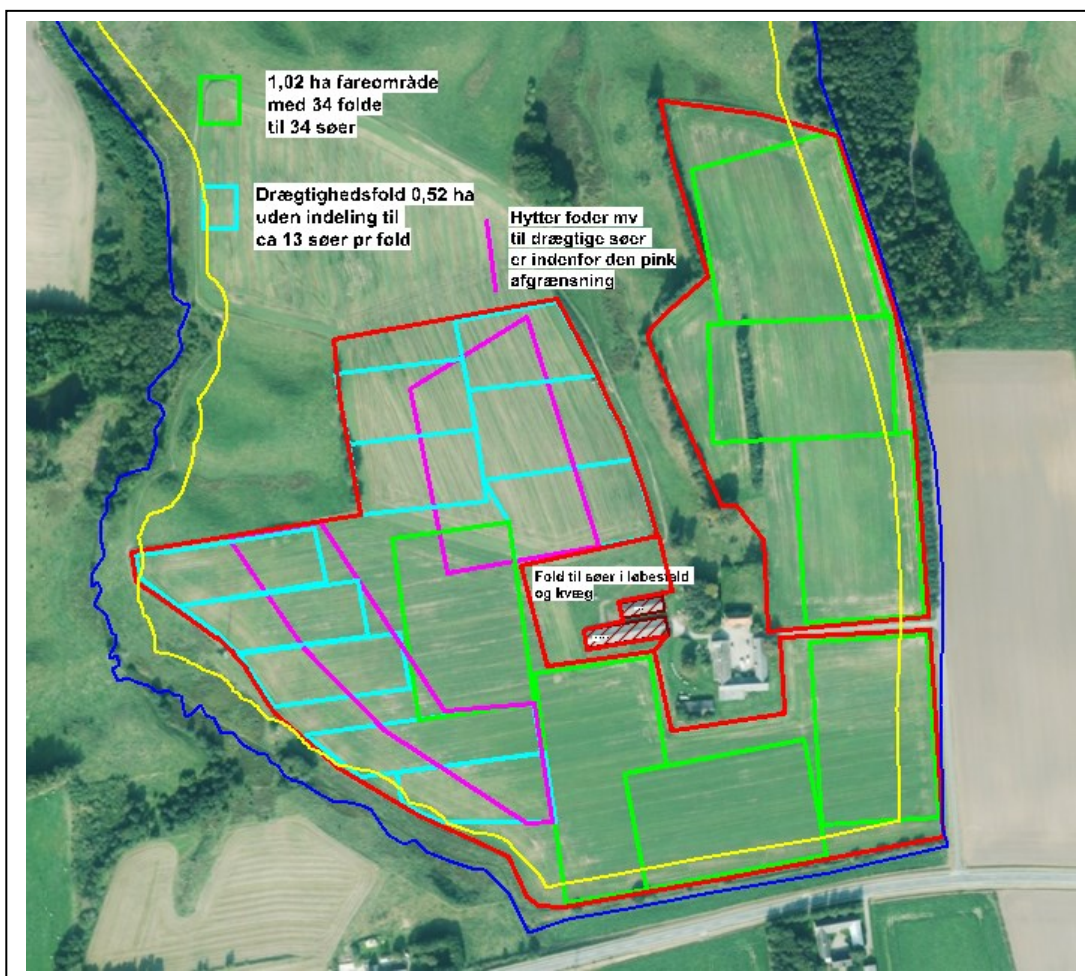

Figur 1 Fordeling af søer på foldarealer. Blå streg viser naboskel. Rød streg viser grænse for yderhegn. Drægtige søer placeres i folde markeret med lys-blå streg. I drægtighedsfolde placeres hytter, foderstationer med mere inden for de pink streger. Farefolde er vist med grøn streg. Placering af hytter m.v. i farefolde fremgår ikke af kortet - se tekst. Dyrene roterer inden for de viste arealer og der være dyr på ca. halvdelen af arealerne hvert år. Den gule streg markerer 15 meter afstand fra naboskel.

Høringer

Forud for denne tilladelse har Frederikshavn Kommune foretaget en høring af ejendommens matrikulære naboer. Der kom ingen bemærkninger i forbindelse med denne nabo-høring.

Idet der meddeles dispensation for afstandskrav til naboskel har sagen desuden været i høring hos de relevante parter i forhold til dette. Der er ingen bemærkninger kommet i denne forbindelse.

Udkast til afgørelsen – eller orientering om at der nu foreligger et udkast – blev den 20. juni 2017 sendt i partshøring til ansøger samt sagens øvrige parter. Ifølge forvaltningslovens § 19 har sagens parter ret til at blive gjort bekendt med projektet samt grundlaget for vurderingen af dette, inden kommunen træffer afgørelse i sagen.

Udover enkelte bemærkninger af teknisk karakter fra ansøger og dennes konsulent, er der ingen bemærkninger kommet fra de hørte parter.

Kommunens vurdering

Kommunen finder, at de nødvendige foranstaltninger til at forebygge og begrænse forurening ved anvendelse af den bedste tilgængelige teknik er truffet og at husdyrbruget i øvrigt kan drives på stedet uden at påvirke omgivelserne på en måde, som er uforenelig med hensynet til omgivelserne.

Kommunen vurderer endvidere, at til- og frakørsel til anlægget kan ske uden væsentlige miljømæssige gener for de omboende.

Det er kommunens samlede vurdering, at udvidelsen ikke vil medføre væsentlige virkninger på miljøet når ovennævnte vilkår overholdes.

Kommunen har vurderet, at udvidelsen ikke vil modvirke målsætning om gunstig bevaringsstatus for naturtyper eller arter, der er på udpegningsgrundlaget for nærmeste Natura 2000-område. Kommunen har desuden vurderet, at projektet ikke vil føre til en væsentlig påvirkning af naturarealer, herunder kategori 1, 2 og 3-natur.

Frederikshavn Kommune vurderer, at projektet ikke vil forringe levevilkårene for dyre- og plantearter omfattet af habitatdirektivets bilag IV.

Anvendelsen af bedste tilgængelige teknologi

Det følger af vejledningen til Husdyrloven, at kravet om BAT som udgangspunkt er opfyldt i sager omfattet af § 10, når husdyrbruget overholder de generelle regler i husdyrgødningsbekendtgørelsen om indretning af stalde, opbevaring af husdyrgødning m.v.

Anlæggets påvirkning af naboer

Der etableres et yderhegn og et inderhegn omkring de enkelte folde. Yderhegnet placeres min. 2,5 meter fra skel og fra yderhegn til inderhegn vil der tilsvarende være en afstand på 2,5 meter.

Hver farefold bliver på ca. 15x20 meter. Farefolde placeres på rækker mod en fælles kørevej, således at foderautomater, hytter m.m. placeres nærmest kørevejen. Løbedrægtighedsfolde indrettes med plads til ca. 13 søer.

Selve staldanlægget overholder alle afstandskrav til naboer, byzone etc.

Side 5/13

Det ansøgte dyrehold til afgræsning overholder afstandskrav jf. husdyrgødningsbekendtgørelsens § 4, stk. 1, nr. 1, 2, 3 og 4. Alle foldarealer er således placeret uden for byzone, sommerhusområde og lokalplanlagte områder i landzone. Foldarealer overholder ligeledes afstandskravet på 50 meter fra de førnævnte områder og fra nabobeboelse.

Der er fastsat skærpede krav i husdyrgødningsbekendtgørelsens § 7, stk. 3 for husdyrbrug med mere end 15 DE, der har folde til svin fra 35 kg, og hvor der i folden er plads til mere end 15 svin. Disse folde skal placeres i af afstand på min. 100 meter til nabobeboelsen. Det fremgår af ansøgningen, at i den del af arealet der indrettes med farefolde, vil der kun være ét svin over 35 kg pr fold. I den del af arealet der indrettes med drægtighedsfolde vil som udgangspunkt være op til 13 søer pr. fold. Den del af arealet der indrettes med drægtighedsfolde (jf. figur 1) er desuden placeret i en afstand på mere end 100 meter fra nærmeste nabobeboelser.

Afstandskrav generelt

Hytter, foderpladser, foderautomater m.v. skal overholde afstandskrav jf. husdyrgødningsbekendtgørelsens § 6, stk. 1.

Afstandskrav til vandforsyningsanlæg, levnedsmiddelvirksomhed, offentlig og privat fællesvej samt til beboelse på egen ejendom er umiddelbart overholdt.

Afstandskrav til vandløb

Ansøger mener ikke, at vandløbet der går parallelt med Hjørringvej er et vandløb. Ifølge ansøger er der tale om en fordybning, som ikke vandførende og der løber ikke dræn hertil. Ifølge kommunens registreringer er der tale om vandløbet om "Tilløb fra Brohus Mølle", vandløbs nr. 5.55.25.15. Der er tale om et privat vandløb der er omfattet af naturbeskyttelseslovens § 3. Kommune fastholder registreringen som vandløb og afstandskravet på 15 meter til dette vandløb skal overholdes.

En række af foldene er placeret mindre end 15 meter fra vandløb, og ansøger har søgt om dispensation for afstandskravet på 15 meter til vandløb. Der er således søgt om mulighed for at placere hytter ind til 10 meter fra ovennævnte vandløb ("Tilløb fra Brohus Mølle"). Ansøgning om dispensation imødekommes ikke, da det efter kommunens vurdering er muligt at indrette driften således, at afstandskravet kan overholdes. Der stilles vilkår om, at afstandskravet på 15 meter til vandløb skal overholdes.

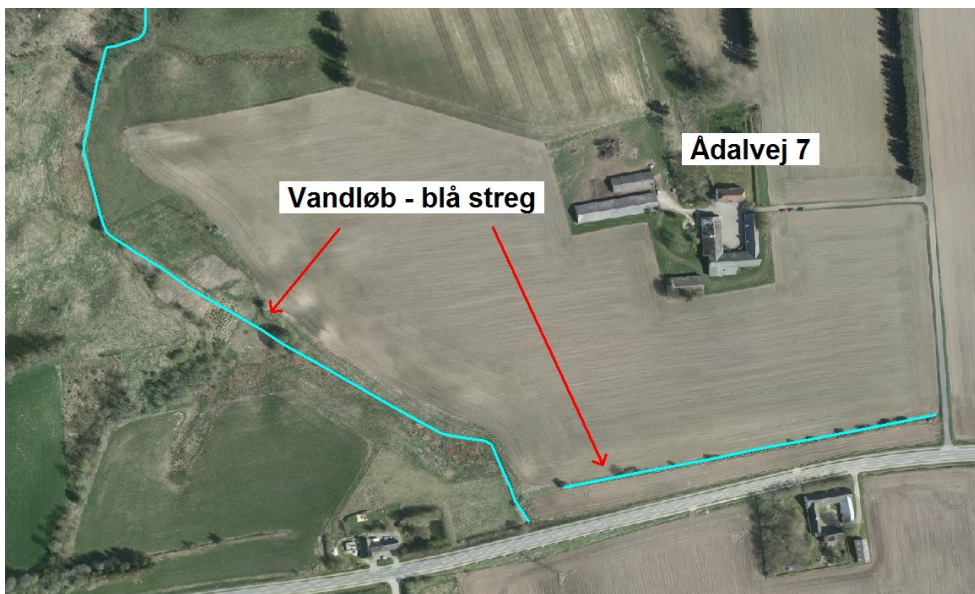

Figur 2 Vandløb ved arealer der skal anvendes til folde til svin

Afstandskrav til naboskel

Foldene indrettes således at afstandskrav på 30 meter til naboskel mod vest (mod matrikel 1b V. Estrup By, Hørby og matrikel 4h, Gydeje, Torslev kan overholdes.

Der er søgt følgende dispensationer for afstandskrav til naboskel:

- mod syd til matrikel 1c, Den sydlige Del, Hørby
- mod øst mod matrikel 15h, Den sydlige Del, Hørby
- mod øst til matrikel 15f, Den Sydlige Del, Hørby

På nedenstående figur 3 er ses naboskel med rød streg. De skel hvor der er givet dispensation for de 30 meters afstandskrav til naboskel er vist med grøn stiplede linje. Ansøgning om dispensation har været i høring hos ejerne af de pågældende matrikler. Der er ikke kommet bemærkninger i forbindelse med denne høring.



Figur 3 Naboskel er vist med rød streg. Hytter, foderpladser o.lign. skal placeres i en afstand af min. 30 meter til naboskel. Der er dog meddelt dispensation for afstandskrav til skel markeret med grøn stiptet linje. Hertil skal der være en afstand på min. 15 m

Anlæggets påvirkning af landskab

Kommunen skal sikre sig, at de landskabelige værdier ikke tilsidesættes ved opførelse af ny bebyggelse, der ikke er erhvervsmæssigt nødvendigt for den pågældende ejendoms drift. Ved opførelse af ny bebyggelse, som er uden tilknytning til ejendommens hidtidige bebyggelsesarealer, skal kommunen desuden vurdere beliggenheden og udformningen af det ansøgte, jf. lov om miljøgodkendelse m.v. af husdyrbrug § 22.

Anlægget ligger i et område, der i kommuneplan 2015 for Frederikshavn Kommune er udpeget som område til flersidig anvendelse. I områder til flersidig anvendelse skal der søges mod at tage et samtidigt hensyn til eksempelvis natur, miljø, landskab og rekreative værdier samt fortsat bosætning og erhverv. I de tilfælde, hvor der opstår modsatrettede interesser, skal der foretages en konkret vurdering, hvori interesserne afvejes mod hinanden, jf. retningslinje 17.5.

Anlægget ligger i økologisk forbindelse. De økologiske forbindelser fremgår af kommuneplan 2015 for Frederikshavn Kommune og udpegningens formål er at sikre, at plante- og dyrearter har mulighed for at sprede sig fra et naturområde til et andet, samt for at forbedre levesteder og spredningsmuligheder for de dyr og planter, som forbindelserne skal sikre, jf. retningslinje 17.4.

Ejendommen og de ønskede hytter ligger inden for en økologisk forbindelse. Arealerne, hvor hytterne ønskes placeret, anvendes som omdriftsareal i dag. Efter realisering af det ansøgte anvendes arealerne som fareområde, drægtighedsfolde og hytteområde til drægtige søer. Arealerne omlægges stadig i rotation. Da arealanvendelsen ikke ændres væsentligt, medfører udvidelsen af husdyrbruget ikke forringelser af levesteder eller spredningsmuligheder for planter eller dyr i relation til områdets funktion som økologisk forbindelse.

Anlægget ligger desuden i særligt værdifuldt landskab. Denne udpegning fremgår også af kommuneplan 2015 for Frederikshavn Kommune. De særligt værdifulde landskaber er udpegede for at bevare særegne og egnskarakteristiske landskabstræk og skal bidrage til at give borgere og gæster unikke naturoplevelser. De særligt værdifulde landskaber skal så vidt muligt friholdes for anvendelse til formål, der kan påvirke oplevelsen af landskabet, f.eks. større byggeri samt større veje og tekniske anlæg. Øvrigt byggeri og anlæg skal placeres og udformes under særlig hensyntagen til landskabet, jf. retningslinie 15.1. Arealerne ligger i morænelandskab, et kuperet landskab der også er karakteriseret ved mindre ådale. Vest for Ådalvej 7 ligger en nord/syd gående ådal. Se nedenstående billede.

Frederikshavn Kommune vurderer, at de ansøgte hytter vest for Ådalvej 7 kan placeres uden væsentlig konflikt med landskabsinteresserne. Det vil stadig være muligt at opfatte landskabets struktur. Hytterne nord for Ådalvej 7 ligger lavere i landskabet og bliver ikke synlige fra Hjørringvej. De påvirker således heller ikke landskabsopfattelsen. Der stilles vilkår om, at hytterne må have en max. højde på 1,5 meter og at de skal etableres i afdæmpede farver og i ikke-reflekterende materiale. Der stilles desuden vilkår om, at hytterne skal fjernes fra arealerne ved ophør af driften.



Figur 4 Indblik til arealet fra Hjørringvej

Fredninger og fortidsminder

Udvidelsen sker uden for Provst Exner fredninger og kirkebyggelinjer. Den sydlige del af arealerne ligger inden for en fortidsmindebeskyttelseslinje – se figur 5. Inden for beskyttelseszonen må der ikke foretages ændringer i tilstanden. Undtaget herfra er landbrugsmæssig drift (bortset fra tilplantning med f.eks. juletræer). Det vurderes, at der med mobile hytter der flyttes rundt på arealerne ikke er tale om egentlig bebyggelse, men landbrugsmæssig drift. På den baggrund er det kommunens vurdering, at det ansøgte ikke udløser krav om dispensation fra fortidsmindebeskyttelseslinjen.

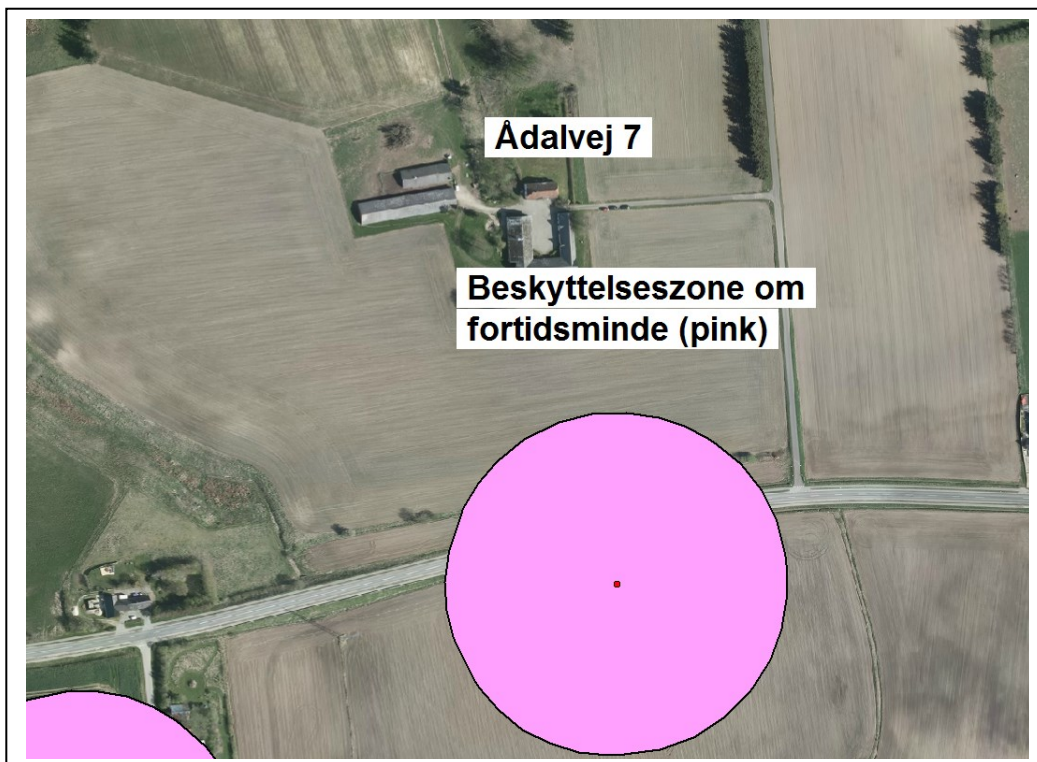

Figur 5 Fortidsminde med 100 meter beskyttelseszone

Anlæggets påvirkning af natur

Den omkringliggende natur er karakteriseret ved en mosaik af overdrev og enge i ådalene. Der er foretaget beregninger af ammoniakdepositioner på de nærmeste naturarealer samt til de naturarealer hvor der forventes at kunne være en problemstilling. På den baggrund er der foretaget en vurdering af hvilken kategori (1, 2, 3 eller øvrig natur beskyttet efter naturbeskyttelseslovens § 3) de forskellige naturarealer hører til og til projektets naturpåvirkning generelt.

Ifølge § 11, stk. 3 i bekg. om tilladelse og godkendelse m.v. af husdyrbrug skal beskyttelsesniveauerne i bilag 3 til bekendtgørelsen overholdes. Nedenstående skema viser kommunens beregninger af ammoniakdepositioner. Punkternes placering fremgår af figur 6.

Tabel 3 Beregning af N-deposition til nærmeste naturarealer

Pkt. (se kort)	Kategori	Naturtype	Beregnet merdep. (kg N/ha/år)	Beregnet totaldep. (kg N/ha/år)
1	2	Overdrev	0,1	0,4
2	3	Overdrev	0,0	0,0
3	3	Overdrev	0,0	0,1
4	3	Overdrev	0,0	0,0



Figur 6 Placering af punkter hvortil der er beregnet N-deposition

Alle beregningspunkter ligger inden for 300 m fra driftsanlægget på Ådalvej 7. Derfor skal afskæringskriterierne i forhold til kategori 1,2 og 3 anvendes.

Der ligger ingen kategori 1 naturarealer inden for 300 m fra driftsanlægget. Nærmeste kategori 2-natur, et overdrev på 14 ha, ligger umiddelbart nord for driftsanlægget. Den maksimalt tilladte total ammoniakdeposition på kategori 2 natur er 1,0 kg N/ha/år. Afskæringskriteriet er overholdt og overdrevet er derfor ikke besigtiget.

Ammoniakfølsomme naturtyper, der ikke er omfattet af kategori 1 og 2, er kategori 3 natur. I forhold til kategori 3-natur skal kommunen foretage en konkret vurdering af om der skal fastsættes krav. Kommunen kan tillade en merdeposition, der er > 1,0 kg N/ha/år, men ikke stille krav om en merdeposition < 1,0 kg N/ha/år. Punkt 2, 3 og 4 er kategori 3-natur. Naturarealerne belastes ikke yderligere med den ønskede ansøgning. Arealerne er derfor ikke besigtiget.

Hertil kommer vurderingen af om placeringen af hytter til de drægtige søer medfører en risiko for afstrømning af næringsstoffer til de nærmeste ammoniakfølsomme naturarealer. Frederikshavn Kommune vurderer at den indtegnede placering af hytteområdet sydvest og vest for ejendommen er sammenfaldende med det landskabelige plateau omkring højdekurven på 45 moh – se figur 7. Når hytterne holdes på dette plateau vurderer Frederikshavn Kommune at der ikke er risiko for næringsstofbelastning. Desuden henvises til landbrugets byggeblad for "indretning og drift af udendørs sohold", hvor det under punktet "afstrømning" bestemmes at "...arealer til udendørs sohold skal være af en sådan beskaffenhed, at der ikke er fare for, at den afsatte gødning og urin strømmer til søer eller vandløb ved tårbrud eller regnskyl..". Frederikshavn Kommune vurderer at der ikke fare for væsentlig næringsstofbelastning af naturarealerne hvis:

- hvis hytterne placeres på det landskabelige plateau sydvest og vest for Ådalvej 7 (højdekurve 45-45,5) samt på det landskabelige plateau nordvest for Ådalvej 7 (højdekurve 42-43)

- hvis vilkårene i landbrugets byggeblad "Indretning og drift af udendørs sohold" overholdes



Figur 7 Skitse over hytternes placering (rød markering) i forhold til højdekurver (gule streger)

Natura 2000 områder og bilag IV-arter

Det nærmeste internationale naturbeskyttelsesområde (habitatområde nr. 8, Bangsbo Ådal og omliggende overdrevsområder) ligger omkring 8 km nordøst for anlægget. Grundet afstanden vurderer Frederikshavn Kommune, at belastningen fra stald og lager ikke vil være til ugunst for udpegningsgrundlaget i det internationale beskyttelsesområde.

En række dyr og planter omfattet af habitatdirektivets bilag IV kan have levested, fødesøgningsområde eller sporadisk opholdssted på egnen omkring det ansøgte anlæg. På baggrund af faglig rapport nr. 635 fra DMU samt øvrigt kendskab til området vurderes umiddelbart, at det kunne være: Spidssnudet Frø, Markfirben, Dværgflagermus, Skimmelflagermus og Vandflagermus.

Det ansøgte projekt vurderes at have en neutral effekt på levesteder samt yngle- og rastområder for de nævnte arter. Dette tilskrives, at projektet vurderes ikke at medføre nogen ændring i naturtilstanden af nærliggende naturarealer. Potentiel forekomst i området af de nævnte bilag IV-arter vurderes knyttet til områdets beskyttede naturarealer, småskove, vandløb og udyrkede arealer i øvrigt.

Frist for udnyttelse

Denne tilladelse bortfalder hvis den ikke er udnyttet inden 2 år fra dags dato.

Hvis denne tilladelse ikke har været helt eller delvis udnyttet i 3 på hinanden følgende år, bortfalder den del af tilladelsen, der ikke har været udnyttet i de seneste 3 år.

Klagevejledning

Kommunens afgørelse kan inden 4 uger efter annonceringen, dvs. senest den 8. august 2017, påklages til Miljø- og Fødevareklagenævnet, jf. vedlagte klagevejledning.

Hvis afgørelsen bliver påklaget bliver du orienteret.

En klage over denne afgørelse har som udgangspunkt ikke opsættende virkning, medmindre klagenævnet bestemmer andet. Afgørelsen må gerne udnyttes inden klagefristen udløber.

Andre tilladelser

Med denne tilladelse anses anmeldelse efter § 36 i husdyrgødningsbekendtgørelsen for at være indgivet. Kommunen har ingen indsigelser til anmeldelsen.

Med venlig hilsen

Anne Marie Henriksen
Center for Teknik og Miljø

Bilag:

- Landbrugets Byggeblad "Indretning og drift af udendørs sohold" (arkiv nr. 95.03-02, udgivet januar 1993 og senest revideret december 2014).
- Klagevejledning

Kopi til:

- AgriNord, att. Tina Madsen – via mail: tim@agrinord.dk
- Miljøstyrelsen, Strandgade 29, 1401 København K – via mst@mst.dk
- Sundhedsstyrelsen, Embedslægerne Nordjylland, Nytorv 7, 2. sal, Postboks 1826, 9000 Aalborg – via senord@sst.dk
- Danmarks Fiskeriforening, Nordensvej 3, Taulov, 7000 Fredericia – via mail@dkfisk.dk
- Ferskvandsfiskeriforeningen for Danmark, Kirkedalsvej 4, Vedslet, 9732 Hovedgård – via nb@ferskvandsfiskeriforeningen.dk



- Arbejderbevægelsens Erhvervsråd, Reventlowsgade 14, 1., 1651 København V – via ae@ae.dk
- Forbrugerrådet, Fiolstræde 17, Postbox 2188, 1017 København K – via fbr@fbr.dk
- Danmarks Naturfredningsforening, Masnedøgade 20, 2100 København Ø – via: dnfrederikshavn-sager@dn.dk
- Danmarks Naturfredningsforening, Frederikshavn Afdeling, v/ Eigil Torp Olesen, Langthjemvej 10, 9900 Frederikshavn – via frederikshavn@dn.dk
- Danmarks Sportsfiskerforbund, Worsaaesgade 1, 7100 Vejle – via: post@sportsfiskerforbundet.dk
- Danmarks Sportsfiskerforbunds miljøkoordinator Per Michael Sonnesen, Asgård 48, 9700 Brønderslev – via: per.sonne@mail.tele.dk
- Friluftsrådet, v/Thomas Elgaard Jensen, Kragkærvej 5, Astrup, 9800 Hjørring – via: vendsyssel@friluftsradet.dk
- Dansk Ornitologisk Forening, Vesterbrogade 140, 1620 København V – via natur@dof.dk
- Dansk Ornitologisk Forening, v/Kurt Rasmussen, Frismosevej 27, 9330 Dronninglund – via frederikshavn@dof.dk
- Lystfiskerforeningen for Frederikshavn og Omegn, v/Jens R. Larsen, Harald Lunds Gade 31, 9900 Frederikshavn – via formandlfo@gmail.com
- Det Økologiske Råd, Blegdamsvej 4B, 2200 København N – via husdyr@eco-council.dk
- Vendsyssel Historiske Museum, Museumsgade 3, 9800 Hjørring – via vhm@vhm.dk
- Voer Å Sportsfiskerforening, v/Nicolai Jørgensen, Skævevej 15, 9352 Dybvad – via lmjnj@mail.dk