

# §16b miljøtilladelse uden BAT på Haugevej 38, 8620 Kjellerup



|                       |                |
|-----------------------|----------------|
| Annonceres            | 6. juli 2021   |
| Klagefrist udløber    | 3. august 2021 |
| Søgsmålsfrist udløber | 6. januar 2022 |

## Indholdsfortegnelse

|   |   |    |
|---|---|----|
| 1 | DATABLAD .....  | 4  |
| 2 | INDLEDNING .....  | 5  |
| 3 | AFGØRELSE OM TILLADELSE OG LOVGRUNDLAG .....                | 5  |
|   | Øvrige bestemmelser .....                                   | 7  |
| 4 | VILKÅR .....  | 7  |
|   | Generelle vilkår .....                                      | 8  |
|   | Produktionsareal .....                                      | 8  |
|   | Flydende husdyrgødning .....                                | 9  |
|   | Foder .....   | 9  |
|   | Affald, olie og kemikalier .....                            | 9  |
|   | Energi- og vandforbrug .....                                | 9  |
|   | Gener generelt .....  | 9  |
|   | Støj .....  | 9  |
|   | Fluer og skadedyr .....                                     | 10 |
|   | Transport .....   | 11 |
| 5 | DISPENSATION .....  | 11 |
| 6 | GENERELLE FORHOLD .....                                     | 11 |
|   | MEDDELELSESPLIGT – ANLÆG .....                              | 11 |
|   | UDNYTTELSE .....  | 11 |
|   | KONTINUITET .....   | 12 |
|   | RETSBESKYTTELSE .....                                       | 12 |
|   | OFFENTLIGHED .....  | 12 |
|   | OFFENTLIGGØRELSE AF AFGØRELSE .....                         | 12 |
|   | KLAGEVEJLEDNING .....                                       | 13 |
| 7 | HUSDYRBRUGETS BELIGGENHED OG PLANMÆSSIGE FORHOLD .....      | 15 |
|   | AFSTANDSKRAV .....  | 15 |
|   | <b>HUSDYRBRUGSLOVENS § 6</b> .....                          | 15 |
|   | HUSDYRBRUGSLOVENS § 7 .....                                 | 15 |
|   | HUSDYRBRUGSLOVENS § 8 .....                                 | 15 |
|   | DISPENSATION FRA HUSDYRBRUGSLOVENS § 6 § 8 .....            | 17 |
|   | KULTURMILJØ, FREDNINGER, BYGGE- OG BESKYTTELSESLINJER ..... | 19 |
| 8 | PRODUKTIONSAREAL OG DRIFT .....                             | 19 |
|   | PRODUKTIONSAREAL .....                                      | 19 |
|   | OPBEVARING AF HUSDYRGØDNING .....                           | 20 |

|   |    |
|---|----|
| Fast husdyrgødning .....  | 20 |
| Flydende husdyrgødning .....                                      | 20 |
| SPILDEVAND OG OVERFLADEVAND .....                                 | 20 |
| Tagvand .....   | 21 |
| Sanitært spildevand .....   | 21 |
| FODER .....   | 21 |
| 9 BAT OG MILJØTEKNOLOGI .....                                     | 21 |
| BAT - AMMONIAK .....  | 21 |
| 10 PÅVIRKNING AF NATUR MED AMMONIAK .....                         | 22 |
| AMMONIAKFØLSOMME NATURTYPER KATEGORI 1, 2, 3-NATUR .....          | 22 |
| BILAG IV ARTER .....  | 22 |
| BESKYTTELSESNIVEAUER FOR AMMONIAKFØLSOMME NATURTYPER .....        | 23 |
| BEREGNING AF AMMONIAKDEPOSITION PÅ NÆRLIGGENDE NATUROMRÅDER ..... | 23 |
| 11 FORURENING OG GENER FRA HUSDYRBRUGET .....                     | 26 |
| RESTSTOFFER, AFFALDSPRODUKTION OG BRUG AF NATURRESSOURCER.....    | 26 |
| AFFALD.....   | 26 |
| Adgang til genbrugspladserne.....                                 | 27 |
| EL.....   | 27 |
| VAND .....  | 27 |
| GENER.....  | 28 |
| LUGT .....  | 28 |
| GENERELT VEDR. LUGT .....   | 28 |
| RESULTAT AF IT-SYSTEMETS LUGTBREGNING .....                       | 28 |
| KOMMUNENS SAMLEDE VURDERING .....                                 | 29 |
| STØJ .....  | 29 |
| VENTILATION .....   | 32 |
| RYSTELSE .....  | 32 |
| STØV.....   | 32 |
| SKADEDYR.....   | 33 |
| TRANSPORT .....   | 33 |
| Trafikgener ved ind- og udkørsel.....                             | 34 |
| LYSGENER .....  | 35 |
| • BILAG OVERSIGT .....  | 36 |
| BILAG 1 Lovgivning og vejledning .....                            | 37 |
| BILAG 2 Oversigtskort.....  | 38 |

|  |    |
|--|----|
| BILAG 3. Tegning over produktionsareal i stald 1 og stald 2. ....              | 39 |
| BILAG 4 Høringsliste .....   | 41 |
| BILAG 5 Silkeborg Kommunes forskrift om håndtering af olie og kemikalier ..... | 42 |

# 1 DATABLAD

|                                     |   |
|-------------------------------------|---|
| Godkendelsesbetegnelse              | § 16 b miljøtilladelse uden BAT   |
| Brugstype                           | Heste   |
| Skemanr.                            | 224870  |
| Dato for godkendelse og annoncering | 6. juli 2021  |
| Klagefristens udløb                 | 3. august 2021  |
| Søgsmålfristens udløb               | 6. januar 2022  |
| Ansøgers navn og adresse            | Jeppe Houmann Petersen<br>Haugevej 38<br>8620 Kjellerup                               |
| Ejendomsnr. / CVR-nr. / CHR nr.     | 7400027556  |
| Matr.nr. - ejerlav                  | 6c – Hauge By, Vinderslev   |
| Ejers/konsulents navn og adresse    | Inger Knude<br>Kolding Herreds Landbrugsforening<br>Niels Bohrs vej 2<br>6000 Kolding |
| Tilsynsmyndighed                    | Silkeborg Kommune   |
| Sagsnr.                             | Ejd-2021- 01391   |
| Sagsbehandler                       | Baiba Vestergaard   |
| Kvalitetssikret af                  | Betina Z. Jensen  |

## 2 INDLEDNING

JH Dressage, Haugevej 38, 8620 Kjellerup, ansøger om at få godkendt renovering og indretning af den eksisterende staldbygning til et hestehold. På ejendommen er der i forvejen etableret en hestestald. I ansøgt drift vil der være plads til ca. 20 dressurheste. Hestene skal trænes og derfor er der behov for en ridehal. Til det formål udbygges det eksisterende maskinhus og omdannes til en ridehal.

Da der primært trænes og sælges heste til udenlandske kunder, er det erhvervsmæssigt nødvendigt med en ridehal i internationale mål.

Det samlede produktionsareal vil være på 350 kvm.

Til håndtering og opbevaring af husdyrgødning, etableres der en støbt plads. På pladsen opstilles der en møddingscontainer, som tømmes efter behov. Pladsen overdækkes med et halvtag.

Derudover bliver der opstillet en 10 tons fodersilo ved servicebygningen nord for ejendommen.

Ansøger har oplyst at husdyrbruget ikke er teknisk, forurenings- og driftsmæssigt forbundet med andre husdyrbrug.

Silkeborg Kommune har i det nedenstående afsnit 7-12 vurderet miljøpåvirkningen ved etableringen af ansøgt drift på Haugevej 38. Beskrivelse af forholdene fremgår af ansøgningen og efterfølgende supplerende oplysninger frem til 19. april 2021. Vurderingerne foretages på baggrund af Silkeborg Kommunes oplysninger om natur- og miljøforhold i området, og ud fra områdets sårbarhed over for påvirkninger fra husdyrbruget. Der er inddraget oplysninger fra kommuneplanen. Afgørelsen fremgår af afsnit 3 og de tilhørende vilkår fremgår af afsnit 4.

Silkeborg Kommune skal i henhold til bl.a. 'lov om husdyrbrug og anvendelse af gødning m.v.' vurdere om det ansøgte kan gennemføres uden væsentlige påvirkninger af miljøet.

Nye og eksisterende bygninger med dyrehold, anlæg til opbevaring af foder og husdyrgødning er vurderet i forhold til bl.a.:

- Ammoniakfordampning, lugt, lys, støj og støv fra stalde og opbevaringsanlæg
- Opbevaring og bortskaffelse af bl.a. affald og kemikalier
- Anvendelse af bedste tilgængelige teknik
- Landskabelige og kulturhistoriske forhold

Miljøtilladelsen er udarbejdet af Silkeborg Kommune. Dyreholdet blev nedskrevet i forbindelse med fuldt ophør den 27. januar 2021.

Ansøgningen og beregningerne er udført i det elektroniske ansøgningssystem på [www.husdyrgodkendelse.dk](http://www.husdyrgodkendelse.dk), interface version 3 skema nr. 224870.

## 3 AFGØRELSE OM TILLADELSE OG LOVGRUNDLAG

Silkeborg Kommune vurderer på baggrund af det oplyste;

- At ansøger har truffet de nødvendige foranstaltninger til at forebygge og begrænse forureningen fra husdyrbruget og til at modvirke eventuelle skadelige virkninger på miljøet.
- At husdyrbruget i øvrigt kan drives på stedet, uden at påvirke omgivelserne på en måde, som er uforenelig med hensynet til omgivelserne.
- At de kort- og langsigtede miljøpåvirkninger og den samlede miljøpåvirkning fra husdyrbrugets produktion vil begrænses til et acceptabelt niveau, når de til enhver tid gældende generelle miljøregler for den pågældende type husdyrbrug og de supplerende vilkår for miljøtilladelsen overholdes.
- At husdyrbruget – under overholdelse af de til enhver tid gældende generelle miljøregler for den pågældende type husdyrbrug og de supplerende vilkår for miljøtilladelsen – vil anvende den bedste tilgængelige teknik.
- At produktionen ikke vil medføre en væsentlig påvirkning af bl.a.:
  - Nabobeboelser.
  - Natura 2000-områder<sup>1</sup> og natur i øvrigt.
  - Landskabelige værdier og værdifulde kulturmiljøer.

Silkeborg Kommunes afgørelse begrundes med ovenstående vurdering, og med at øvrige generelle afstandskrav samt de generelle beskyttelsesniveauer i bilag 3 i Bekendtgørelse om tilladelse og tilladelse m.v. af husdyrbrug overholdes.

Silkeborg Kommune meddeler hermed tilladelse til den ansøgte ændring af produktionsareal, etablering af en ridehal og gødningsopbevaringsanlæg som følger:

| Stald                                    | Staldstørrelse (m <sup>2</sup> ) | Produktionsareal (m <sup>2</sup> ) | Miljøteknologi (%) | Gulvsystem  | Dyretype |
|--|----------------------------------|------------------------------------|--------------------|-------------|----------|
| <b>Stald (stald 1)</b>                   | 392                              | 175                                |                    | Dybstrøelse | Heste    |
| <b>Hal (stald 2)</b>                     | 337                              | 125                                |                    | Dybstrøelse | Heste    |
| <b>Møddingsplads (gødningscontainer)</b> | 52                               | 50                                 |                    | -           | Heste    |

Udover produktionsarealet gives tilladelse til følgende

- Ridehal på ca. 1.186 m<sup>2</sup>
- Opstilling af fodersilo på 10 tons

Miljøtilladelsen omfatter alene ejendommen Haugevej 38, 8620 Kjellerup tilknyttet CVR nr. 33668422.

<sup>1</sup> Natura 2000-områder: Internationale naturbeskyttelsesområder udpeget på baggrund af EU's habitat- og fuglebeskyttelsesdirektiver.

Miljøtilladelsen meddeles i henhold til § 16b stk. 1 i husdyrbrugloven, samt reglerne i godkendelsesbekendtgørelsen. Tilladelsen omfatter de miljømæssige forhold, det vil sige forhold af betydning for det omgivende miljø som beskrevet i loven og bekendtgørelsen.

Afgørelsen om miljøtilladelse er truffet på grundlag af ansøgningsmateriale indsendt via Miljøstyrelsens elektroniske ansøgningssystem første gang 22. februar 2021 visiteret fuldt oplyst den 16. april 2021 samt efterfølgende supplerende oplysninger i perioden frem til indsat 6. juli 2021. Miljøtilladelsen er betinget af vilkår indskrevet i afsnit 4.

## Øvrige bestemmelser

Bedriften skal til enhver tid leve op til gældende regler i love og bekendtgørelser, også selvom disse regler eventuelt måtte være skærpede i forhold til denne tilladelse.

En tilladelse efter § 16 b, der indebærer opførelse af bebyggelse uden tilknytning til ejendommens hidtidige bebyggelsesarealer, må ikke udnyttes før klagefristens udløb. Rettidig klage over en tilladelse efter § 16 b, der indebærer opførelse af bebyggelse uden tilknytning til ejendommens hidtidige bebyggelsesarealer, har opsættende virkning, medmindre Miljø- og Fødevareklagenævnet bestemmer andet<sup>2</sup>.

Miljøtilladelsen fritager ikke fra krav om eventuelle tilladelser, godkendelser, dispensationer eller lignende efter anden lovgivning og efter andre bestemmelser som f.eks. museumslovens bestemmelser vedrørende fund af fortidsminder i forbindelse med jordarbejde. Etablering af nye stalde må ikke igangsættes, før der er givet en byggetilladelse fra Silkeborg Kommune og eventuelle andre nødvendige tilladelser fra kommunen eller andre relevante myndigheder.

Med venlig hilsen

Baiba Vestergaard

Jordbrugsteknolog

Betina Z. Jensen

Agrobiolog

## 4 VILKÅR

Formålet med at fastsætte konkrete vilkår for husdyrbrugets drift og indretning er at sikre;

- At husdyrbruget drives og indrettes i overensstemmelse med ansøgningsmaterialet og miljøredegørelsen.
- At kravet om reduktion af ammoniaktab fra stald og lager overholdes.
- At yderligere miljøkrav fastsat på grundlag af kommunalbestyrelsens vurdering af ansøgningsmaterialet overholdes.
- At risikoen for forurening eller gener ud over de forventede ifølge miljøvurderingen nedsættes.

---

<sup>2</sup> Husdyrloven § 81 stk. 3 (LBK nr. 1572 af 20. december 2006)



Miljøtilladelsen meddeles under forudsætning af overholdelse af den til enhver tid gældende husdyrgødningsbekendtgørelse<sup>3</sup>, øvrige til enhver tid gældende generelle miljøregler og nedenstående supplerende vilkår:

## Generelle vilkår

1. Produktionen skal placeres, indrettes og drives i overensstemmelse med ansøgningen (ansøgningsskema nr. 224870.). Fremtidige drifts- og bygningsmæssige ændringer skal anmeldes til og godkendes af Silkeborg Kommune.
2. Den driftsansvarlige skal underrette kommunen om eventuelle ændringer i ejerforhold eller i, hvem der er ansvarlig for husdyrbrugets drift. Det gælder også indstilling af driften for en længere periode.
3. Der skal til enhver tid forefindes et eksemplar af miljøtilladelsen på ejendommen. Relevante vilkår, som vedrører husdyrbrugets drift, skal være kendt af den driftsansvarlige og den eller de personer, der arbejder med den pågældende del af driften.
4. Vilkårene i denne tilladelse skal være opfyldt fra den dato, hvor tilladelsen er helt eller delvist udnyttet, hvis ikke andet er anført.

## Produktionsareal

5. Produktionsarealer, dyretyper og gulvsystemer mm skal følge nedenstående tabel for de enkelte staldafsnit:

| Stald                                    | Staldstørrelse (m <sup>2</sup> ) | Produktionsareal (m <sup>2</sup> ) | Miljøteknologi (%) | Gulvsystem  | Dyretype |
|--|----------------------------------|------------------------------------|--------------------|-------------|----------|
| <b>Stald (stald 1)</b>                   | 392                              | 175                                | -                  | Dybstrøelse | Heste    |
| <b>Hal (stald 2)</b>                     | 337                              | 125                                | -                  | Dybstrøelse | Heste    |
| <b>Møddingsplads (gødningscontainer)</b> | 52                               | 50                                 | -                  | -           | Heste    |

6. Dokumentation for at ovenstående vilkår er overholdt skal kunne fremlægges i forbindelse med tilsyn, dækkende de sidste 3 år.

<sup>3</sup> Bekendtgørelse nr. 1176 af 23. juli 2020 om erhvervsmæssigt dyrehold, husdyrgødnings, ensilage m.v.

## Flydende husdyrgødning

7. Der skal graves en søgerende i en afstand af 15m fra sydvest til nordøst for den nye møddingsplads inden byggerigt påbegyndes.

## Foder

8. Opbevaring og håndtering af foder skal ske på en sådan måde, at der ikke opstår risiko for tilhold af rotter og andre skadedyr.
9. Der skal rengøres løbende under fodersiloer, således at der ikke ligger foderspild.

## Affald, olie og kemikalier

10. Opbevaring og håndtering af olie og andre kemikalier, skal følge reglerne i forskriften "Regler for håndtering og opbevaring af olie og kemikalier 2.0" af 1. april 2014 vedhæftet i bilag 4.

## Energi- og vandforbrug

11. Bedriften skal mindst 1 gang årligt registrere forbrug af el, vand og varme aflæsningerne skal gemmes i 3 år og kunne fremvises ved tilsyn.

## Gener generelt

12. Driften må ikke give anledning til væsentlige rystelser, lugt, støv, lys eller transport gener udenfor ejendommens areal. Hvis der efter kommunens vurdering opstår gener, der er væsentligt større, end der kan forventes ifølge grundlaget for miljøvurderingen, kan kommunen meddele påbud om, at der skal indgives og gennemføres et projekt for afhjælpende foranstaltninger.

## Støj

13. Husdyrbrugets samlede bidrag til støjbelastningen i omgivelserne må ikke overstige følgende værdier, målt ved nabobeboelser eller deres opholdsarealer, angivet som det ækvivalente, konstante, korrigerede støjniveau målt i dB(A). Dog accepteres det at kørsel i forbindelse med ensilering/markarbejde må overskride de anbefalede grænseværdier, da dette betragtes som en kortvarig og sæsonbetonet aktivitet, der er nødvendig for driften. Tallene i parentes angiver midlingstiden indenfor den pågældende periode:

|              |            |          |           |
|--------------|------------|----------|-----------|
| <b>Dag</b>   | Kl. 07- 18 | 55 dB(A) | (8 timer) |
| <b>Aften</b> | Kl. 18- 22 | 45 dB(A) | (1 time)  |
| <b>Nat</b>   | Kl. 22- 07 | 40 dB(A) | (½ time)  |

|                           |            |          |           |
|---------------------------|------------|----------|-----------|
| <b>Dag</b>                | Kl. 07- 18 | 55 dB(A) | (8 timer) |
| <b>Lørdag</b>             | Kl. 07- 14 | 55 dB(A) | (7 timer) |
| <b>Lørdag</b>             | Kl. 14- 22 | 45 dB(A) | (4 timer) |
| <b>Søn- og helligdage</b> | Kl. 07- 22 | 45 dB(A) | (8 timer) |

14. Støj fra husdyrbruget må i natperioden (kl. 22 – 07) ikke overstige 55 dB(A) målt som spidsværdi.
15. Indblæsning af foder i fodersiloerne må kun foregå i tidsrummet kl. 7-18.
16. Udmugning og fodring af dyr med traktor må ske i tidsrummet 07.00-18.00 alle dage dog må det ikke tage længere end en halv time i perioden mellem kl. 18.00 til 22.00 i alle dage.
17. Silkeborg Kommune kan bestemme, at husdyrbruget skal dokumentere, at grænseværdierne for støj er overholdt, hvis der efter kommunens vurdering opstår støjgener, der vurderes at være væsentligt større, end der kan forventes ifølge grundlaget for miljøvurderingen. Kommunen kan dog højst forlange dokumentation 1 gang årligt. Dokumentationen skal sendes til tilsynsmyndigheden sammen med oplysninger om driftsforholdene under målingen/beregningen. Målingerne/beregningerne skal udføres og rapporteres efter følgende vejledninger "Måling af ekstern støj fra Miljøstyrelsen, Nr. 6/1984 og nr. 5/1993 om Beregning af ekstern støj fra virksomheder". Målingerne/beregningerne skal udføres af en enhed, som er optaget på Miljøstyrelsens liste over godkendte laboratorier.
18. Målingerne/beregningerne skal foretages på/for de mest støjbelastede områder udenfor virksomhedens grund og under de mest støjbelastede driftsforhold - eller efter anden aftale med miljømyndigheden.
19. Udgiften til målingerne afholdes af ansøger og udføres i overensstemmelse med Miljøstyrelsens vejledninger.

## Fluer og skadedyr

20. Der skal på ejendommen foretages effektiv fluebekæmpelse efter gældende vejledning. Vejledningen kan hentes på [Retningslinjer for fluebekæmpelse \(pdf\)](#)

21. Såfremt der efter Silkeborg Kommunes vurdering opstår væsentlige gener for omgivelserne fra opformering af fluer eller skadedyr på husdyrbruget, kan Silkeborg Kommune meddele påbud om, at der skal udarbejdes og gennemføres et projekt med foranstaltninger, som minimerer generne.
22. Der skal mindst en gang om året foretages hovedrengøring af stalde og staldinventar med henblik på at højne den generelle staldhygiejne. Datoer for rengøring skal indføres i en driftsjournal, som skal kunne fremvises ved tilsynsbesøg.

## Transport

23. Transport med husdyrgødning til og fra ejendommen må som udgangspunkt kun ske hverdage i tidsrummet 8.00 til 18.00, såfremt husdyrgødningen ikke transporteres i lastvogn.

## 5 DISPENSATION

Der er søgt om dispensation i forbindelse med denne tilladelse. Se afsnit 8.

## 6 GENERELLE FORHOLD

### MEDDELELSESPLIGT – ANLÆG

Ønskes der fremover etablering eller ændring af anlæg som fx stalde og anlæg til gødningsopbevaring skal der indgives anmeldelse til kommunen. Der skal ligeledes indgives anmeldelse, hvis der foretages ændringer i dyretyper der ligger ud over det tilladte i evt. tilladelser og tilladelser samt ved drift- eller ejerskifte. Kommunen tager herefter stilling til, om ændringen udløser krav om ny tilladelse/godkendelse jf. husdyrbrugloven, LBK nr. 520 af 1. maj 2019.

LBK nr 520 af 01/05/2019

### UDNYTTELSE

Tilladelsen skal udnyttes inden 6 år efter, at den er meddelt. Hvis en del af tilladelsen ikke udnyttes, bortfalder den del af tilladelsen, der ikke er udnyttet. Nye stalde betragtes som udnyttet, når byggeriet faktisk er afsluttet og færdigmeldt hos kommunens byggesagsafdeling. For andre former for udvidelse betragtes tilladelsen som udnyttet, når det konstateres, at det, der er truffet afgørelse om, faktisk er gennemført.

## KONTINUITET

Hvis tilladelsen ikke udnyttes fuldt ud i 3 på hinanden følgende år, så bortfalder den del, der ikke udnyttes. Et staldafsnit bliver udnyttet fuldt ud, når mindst 25 % af produktionsarealet udnyttes med mindst 50 % af det mulige indenfor rammerne af dyrevelfærdskrav eller andre relevante krav.

## RETSBESKYTTELSE

Der er 8 års retsbeskyttelse efter at tilladelsen er meddelt.

## OFFENTLIGHED

### **NABOORIENTERING OG PARTSHØRING OM UDKAST TIL AFGØRELSE**

Ifølge husdyrbrugslovens § 56, stk. 1 skal kommunen orientere naboer (matrikulære naboer) om udkastet, med en frist på 14 dage til at kommentere udkastet, før der må træffes afgørelse om miljøtilladelse.

Efter forvaltningsloven regler om partshøring, skal kommunen endvidere høre eventuelle parter, inden der træffes afgørelse i sagen. Ansøgeren af tilladelsen vil altid være part i sagens afgørelse, jf. også kravet om høring af ansøgeren efter husdyrgodkendelsesbekendtgørelsens § 53.

Kommunens udkast til miljøtilladelse blev den 21. juni 2021 sendt i 14 dages orientering og høring, med frist for at afgive bemærkninger frem til 5. juli 2021. Personer, organisationer mv. som er blevet hørt fremgår af bilag 4.

Der er ikke kommet nogen bemærkninger i forbindelse med høringen.

## OFFENTLIGGØRELSE AF AFGØRELSE

Miljøtilladelsen bekendtgøres ved annoncering på kommunens hjemmeside 6. juli 2021.

Ansøger, ansøgers konsulent, klageberettigede organisationer samt de personer som har anmodet herom, er samtidig underrettet om tilladelse.

Klageberettigede organisationer, se samlet liste herunder:

| <b>Organisation og adresse</b>                                   | <b>Mailadresse</b>                                   |
|--|--|
| Danmarks Naturfredningsforening,<br>Masnedøgade 20, 2100 Kbh. Ø, | dnsilkeborg-sager@dn.dk                              |
| Danmarks Sportsfiskerforbund, Skyttevej 4,<br>7182 Bredsten,     | jankarnoe@gmail.com<br>post@sportsfiskerforbundet.dk |

| Organisation og adresse  | Mailadresse  |
|--|--|
|  | lbt@sportsfiskerforbundet.dk<br>oestjylland@sportsfiskerforbundet.dk |
| Rådet for grøn omstilling, Kompagnistrædet 22, 3. sal, 1208 København K  | hans@rgo.dk  |
| Dansk Ornitologisk Forening, Vesterbrogade 140, 1620 Kbh. V,   | natur@dof.dk   |
| Styrelsen for Patientsikkerhed   | stps@stps.dk   |
| Danmarks Fiskeriforening, Nordensvej 3, Taulov, 7000 Fredericia,   | mail@dkfisk.dk   |
| Ferskvandsfiskeriforeningen for Danmark, Arbejderbevægelsens Erhvervsråd, Reventlowsgade 14, 1 sal, 1651 Kbh. V, | nb@ferskvandsfiskeriforeningen.dk<br>ae@ae.dk                        |
| Forbrugerrådet, Fiolstræde 17, Postbox 2188, 1017 Kbh. K,  | fbr@fbr.dk   |
| Gjern Natur,   | post@gjern-natur.dk  |

## KLAGEVEJLEDNING

Der kan efter kapitel 7 i Lov om husdyrbrug og anvendelse af gødning klages over Kommunens afgørelse. Klageberettigede omfatter ansøger, Miljøministeren, Styrelsen for patientsikkerhed samt enhver, der må antages at have en individuel, væsentlig interesse i sagens udfald. Der kan desuden klages af visse organisationer, som angivet i §§ 85-87 i Lov husdyrbrug og anvendelse af gødning.

*Afgørelsen vil blive offentliggjort den 6. juli 2021 på [kommunens hjemmeside](#)*

Hvis du ønsker at klage over denne afgørelse, kan du klage til Miljø- og Fødevarerklagenævnet. Du klager via Klageportalen, som du finder et link til på forsiden af [www.naevneneshus.dk](http://www.naevneneshus.dk). Klageportalen ligger på [www.borger.dk](http://www.borger.dk) og [indberet.virk.dk](http://indberet.virk.dk). Du logger på [www.borger.dk](http://www.borger.dk) eller [indberet.virk.dk](http://indberet.virk.dk), ligesom du plejer, typisk med NEM-ID. Klagen sendes gennem Klageportalen til den myndighed, der har truffet afgørelsen. En klage er indgivet, når den er tilgængelig for Silkeborg Kommune i Klageportalen. Når du klager, skal du betale et gebyr på 900 kr. som privatperson og 1800 kr. som virksomhed eller organisation. Du betaler gebyret med betalingskort i Klageportalen.

Klagen skal være modtaget senest 4 uger fra offentliggørelsen dvs. senest 3. august 2021. Miljø- og Fødevarerklagenævnet skal som udgangspunkt afvise en klage, der kommer uden om Klageportalen, hvis der ikke er særlige grunde til det. Hvis du ønsker at blive fritaget for at bruge Klageportalen, skal du sende en begrundet anmodning til Silkeborg Kommune. Kommunen videresender herefter anmodningen til Miljø- og Fødevarerklagenævnet, som træffer afgørelsen om, hvorvidt din anmodning kan imødekommes.

Gebyret tilbagebetales, hvis

- klagesagen fører til, at den påklagede afgørelse ændres eller ophæves
- klageren får helt eller delvis medhold i klagen
- klagen afvises som følge af overskredet klagefrist eller manglende klageberettigelse

- klagen ikke er omfattet af Miljø- og Fødevareklagenævnets kompetence.

Det bemærkes, at hvis den eneste ændring af den påklagede afgørelse er forlængelse af frist for efterkommelse af afgørelse som følge af den tid, der er medgået til at behandle sagen i klagenævnet, tilbagebetales gebyret dog ikke.

En klage har normalt ikke opsættende virkning, medmindre Miljø- og Fødevareklagenævnet beslutter andet. Hvis tilladelsen indebærer opførelse af bebyggelse uden tilknytning til ejendommens hidtidige bebyggelsesarealer, må ikke udnyttes før klagefristens udløb, og i disse tilfælde har klagen opsættende virkning, medmindre Miljø- og Fødevareklagenævnet beslutter andet. Udnyttelse af tilladelsen sker på ansøgers eget ansvar og indebærer ingen begrænsninger i Miljø- og Fødevareklagenævnets ret til at ændre eller ophæve afgørelsen.

Ifølge § 90 i Lov om miljøgodkendelse m.v. af husdyrbrug kan afgørelsen desuden prøves ved domstolene. Et eventuelt sagsanlæg skal anlægges inden 6 måneder efter, at afgørelsen er offentliggjort, dvs. senest den 6. januar 2022.

## 7 HUSDYRBRUGETS BELIGGENHED OG PLANMÆSSIGE FORHOLD

### AFSTANDSKRAV

#### HUSDYRBRUGSLOVENS § 6

I følge § 6 i Husdyrbrugsloven er der forbud mod etablering af anlæg samt udvidelser og ændringer af eksisterende husdyrbrug, der medfører forøget forurening indenfor de i [Tabel 1](#) nævnte afstande.

*Tabel 1. Afstandskrav jf. § 6 i Lov om miljøtilladelse m.v. af husdyrbrug samt aktuelle afstande fra produktionsanlægget.*

| Område   | Afstandskrav | Afstand målt fra nybyggeri eller folde hvor udvidelsen sker |
|--|--------------|---|
| Eksisterende eller kommuneplanlagt fremtidig byzone eller sommerhusområde  | 50 meter     | > 50 m  |
| Område i landzone der i lokalplan er udlagt til boligformål, blandet bolig- og erhvervsformål eller offentlige formål med henblik på beboelse, institutioner, rekreative formål og lignende. | 50 meter     | > 50m   |
| Nabobeboelse (adresse)   | 50 meter     | > 50m   |

Afstandskravene i Husdyrbrugslovens § 6 er jf. [Tabel 1](#) overholdt.

#### HUSDYRBRUGSLOVENS § 7

Forbudszone for etablering, ændringer og udvidelser indenfor 10 m af kategori 1 og 2 natur er overholdt jf. husdyrbrugslovens § 7.

#### HUSDYRBRUGSLOVENS § 8

Ifølge § 8 i Husdyrbrugsloven må der ikke etableres, ændres eller udvides i stalde og opbevaringsanlæg på husdyrbrug, der medfører forøget forurening indenfor afstandskravene i [Tabel 2](#).



Tabel 2. Afstandskrav - jf. § 8 i Lov om miljøtilladelse m.v. af husdyrbrug - samt aktuelle afstande fra husdyrproduktionsanlægget.

| Anlægstype                         | Afstandskrav | Afstand målt fra nybyggeri/bygning hvor ændringen/udvidelsen sker |
|------------------------------------|--------------|---|
| 1) Enkelt vandindvindingsanlæg     | 25 meter     | >25   |
| 2) Fælles vandindvindingsanlæg     | 50 meter     | >50   |
| 3) Vandløb (herunder dræn) og søer | 15 meter     | Stald 1 ligger indenfor drænet område                             |
| 4) Offentlig vej, privat fællesvej | 15 meter     | >15m  |
| 5) Levnedsmiddelvirksomhed         | 25 meter     | >15m  |
| 6) Beboelse samme ejendom          | 15 meter     | 11 m (stald 1)  |
| 7) Naboskel                        | 30 meter     | 16m (stald 1)   |

Den gamle bindestald (stald 1) renoveres og indrettes til opstaldning af heste. Hestene skal stå i opdelte hestebokse. Da stalden har tidligere blevet brugt til opstaldning af kreatur og den fremtidige anvendelse ikke medfører mere forurening af omgivelserne, vurderer Silkeborg Kommune at afstandskravet til drænet område er underordnet betydning.

Ud fra Silkeborg Kommunes oplysninger kan der muligvis ligge dræn under den ønskede placering af møddingsplads (se figur 8.1. drænkort). Der stilles derfor vilkår om, at der skal graves en søgerende i en afstand af 15m fra sydvest til nordøst for placering af den nye møddingsplads til sikring af, at der ikke er dræn i området. Prøvegravning skal finde sted inden bygerigt påbegyndes. Findes der dræn i området skal det afblændes eller lægges i fast dræn. Erklæring for prøvegravning skal gemmes og fremvises ved det kommende miljøtilsyn. Se forslag til placering af søgerende på nedenstående oversigtskort.

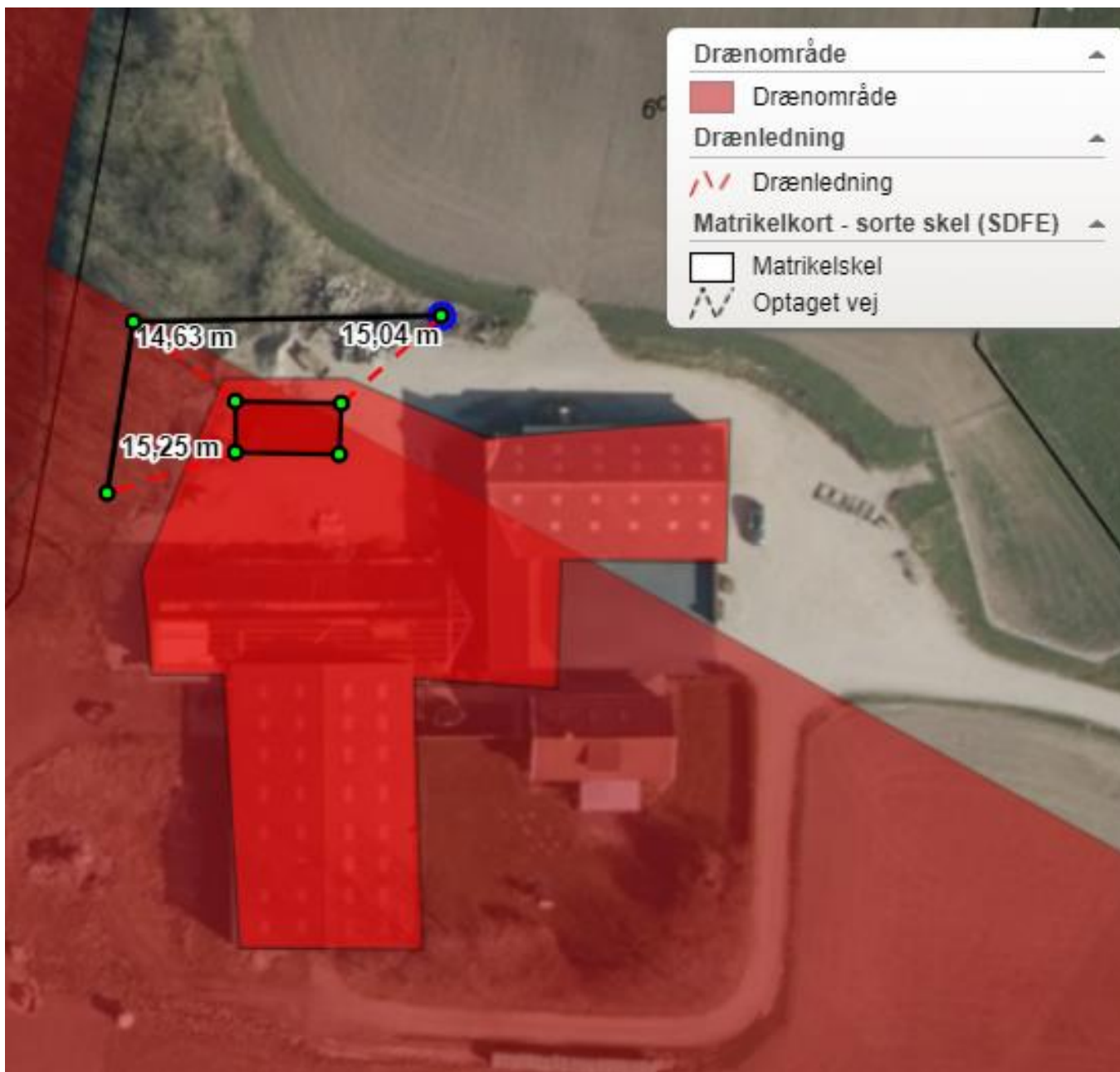

Figur 7.1. Kort over drænområde på ejendommen og forslag til udgravning af søgrende.

Silkeborg Kommune vurderer, at alle afstandskravene overholdes med det ansøgte og de stillede vilkår.

## DISPENSATION FRA HUSDYRBRUGLOVENS § 6 § 8

Afstandskravet til beboelse på samme ejendom er ikke overholdt. Dyreholdet skal opstaldes i den eksisterende staldbygning. Størrelsen af besætningen vil desuden være mindre end hvad staldene er bygget til. Silkeborg Kommune giver derfor, med baggrund i ovenstående, dispensation for afstandskravet på 15m til beboelse på samme ejendom.

Ansøger har søgt om dispensation i forhold til husdyrbruglovens § 8, da stald 1 (den eksisterende stald) ikke overholder afstandskrav til naboskel på 30m. Den aktuelle afstand er ca. 16 meter fra stalden til naboskel.

Der er tale om en eksisterende stald, som renoveres til opstaldning af heste. Da stalden ikke kan flyttes, er der ansøgt om dispensation for afstandskrav fra stald til naboskel.

Silkeborg kommune har i henhold til Forvaltningsloven<sup>4</sup> § 19 sendt ansøgningen om dispensation i høring hos ejerne af matrikel 2u, haugevej 54 og 54B, i perioden fra den 4. maj til den 18. maj 2021 og bedt om deres bemærkninger.

Silkeborg kommune har ikke modtaget nogen bemærkninger i høringsperioden og meddeler hermed dispensation fra afstandskravet til naboskel.

Dispensation meddeles i henhold til § 9 stk. 3 i Husdyrloven.

LBK nr 520 af 01/05/2019

#### LANDSKABELIGE VÆRDIER

En gammel kreaturstald renoveres og indrettes med hestebokse.

Den eksisterende hestestald anvendes som hidtil.

Derudover etableres en betonplads til opstilling af en møddingscontainer nord for ejendommen. Dertil etableres der en møddingssæftbeholder på 5 m<sup>3</sup>. Pladsen overdækkes med et halvtag.

Der opføres en ridehal i det eksisterende maskinhus fra 1988, som udvides fra 616 m<sup>2</sup> til 1186 m<sup>2</sup>. Udvidelsen omfatter alene længden af hallen, da en udvidelse af bredden vil kræve en helt ny opførelse.

Erhvervsmæssigt nødvendig bebyggelse:

JH Dressage uddanner, træner og sælger heste til og for primært udenlandske kunder. Primære afsætningsmarkeder og kunder er fra Tyskland, Spanien, Norge, Sverige, Finland, England og USA. Forretningen bygger på at udnytte og udvikle dressurhestenes potentiale med omtanke for den enkelte hest - og at hestens talent kan trænes og udvikles på de nødvendige vilkår. Derudover finder og forestår JH Dressage fremvisning af heste til potentielle købere, faciliterer alle facetter af et eventuelt salg og sikre at processen og oplevelsen er tilfredsstillende for alle parter. Herudover undervises en række dressurryttere i egen forretning.

Silkeborg Kommune vurderer på baggrund af ovenstående, at etablering af ridehallen er erhvervsmæssigt nødvendig for bedriften.

Landskabsvurdering:

Småbølget landbrugslandskab med mange små lavninger (dødisrelief) med små søer og enkelte mose- og engarealer. Spredt bebyggelse hovedsageligt enkeltejendomme i blokudskiftning, det vil sige hvor hver landbrugsejendom ligger midt i sin markblok. Markerne er irregulært inddelt

---

<sup>4</sup> Bekendtgørelse af forvaltningsloven nr. 433 af 22. april 2014.

af sporadiske levende hegn. Kun markskellene er retlinede – ellers er landskabet bugtende. Mange af de spredte gårde indkapsles af høje gamle træbevoksninger og som sådan danner de øer af høj bevoksning i et ellers åbent landskab. Småvejene følger terrænets kurver og understøtter den irregulære topografi uden gentagne retlinede mønstre.

Det ansøgte ligger i umiddelbar tilknytning til det øvrige byggeri og vil ikke medføre væsentlig nedsættelse af området landskabelige værdier.

## KULTURMILJØ, FREDNINGER, BYGGE- OG BESKYTTELSESLINJER

Silkeborg Kommune vurderer at placeringen af husdyranlægget ikke er beliggende indenfor eller i nærheden af nedenstående områder.

- Fredede fortidsminder
- Sø og å beskyttelseslinjer
- Skovbyggelinjer (300 meter)
- Kirkebyggelinjer / kirkezoner indenfor 300 meter fra anlægsdelen
- Beskyttede diger
- Fredede områder / Fredninger
- kulturmiljø / særlig værdifulde kulturmiljøer
- Landskabelige interesseområder
- Geologiske interesseområder
- Fortidsminder
- Skovrejsning

## 8 PRODUKTIONSAREAL OG DRIFT

### PRODUKTIONSAREAL

Produktionsarealet for de enkelte staldafsnit er angivet i ~~Tabel 3~~[Tabel 3](#). Silkeborg Kommune vurderer, at det opgivne produktionsareal er i overensstemmelse med arealer i eksisterende byggetilladelser, tidligere miljøtilladelser og det indberettede i BBR.

| Stald                  | Staldstørrelse (m <sup>2</sup> ) | Produktionsareal (m <sup>2</sup> ) | Miljøteknologi (%) | Gulvsystem  | Dyretype |
|------------------------|----------------------------------|------------------------------------|--------------------|-------------|----------|
| <b>Stald (stald 1)</b> | 392                              | 175                                | -                  | Dybstrøelse | Heste    |

| Stald                             | Staldstørrelse (m <sup>2</sup> ) | Produktionsareal (m <sup>2</sup> ) | Miljøteknologi (%) | Gulvsystem  | Dyretype |
|-----------------------------------|----------------------------------|------------------------------------|--------------------|-------------|----------|
| Hal (stald 2)                     | 337                              | 125                                | -                  | Dybstrøelse | Heste    |
| Møddingsplads (gødningscontainer) | 52                               | 50                                 | -                  | -           | Heste    |

Tabel 3. Oversigt over de enkelte staldafsnit i ansøgt drift fra husdygodkendelse.dk.

Tegninger over produktionsareal er angivet i bilag 3.

Dyretyper, staldsystemer samt størrelsen på produktionsarealet er grundlaget for beregninger af ammoniakfordampningen fra stald og lager samt lugt. Det er derfor nødvendigt at stille vilkår til produktionsarealets størrelse samt produktionsrammerne for at sikre, at miljøpåvirkningerne fra ejendommen fastholdes på det niveau, der fremgår af ansøgningen. Vilkårene kan ses i afsnit 4.

## OPBEVARING AF HUSDYRGØDNING

### Fast husdyrgødning

Der produceres fast husdyrgødning fra heste. Hestene går opdelt i hestebokse. Der muges ud dagligt. Der skal etableres en plads til opstilling af en container, hvor den faste husdyrgødning opbevares i. Containeren tømmes efter behov.

### Flydende husdyrgødning

I forbindelse med etablering af pladsen til opstilling af en gødningscontainer, etableres der en beholder på 5 m<sup>3</sup> til opsamling af vand fra pladsen. Da pladsen overdækkes med et halvtag, vil der være tale om en begrænset mængde vand der skal opsamles i beholderen. Der krav om 9 måneders opbevaringskapacitet jf. husdyrgødningsbekendtgørelsen. Kravet kan ud over egne gyllebeholdere opfyldes ved at leje kapacitet på andre ejendomme. Forholdet kontrolleres ved tilsyn.

Silkeborg Kommune vurderer, at de generelle regler i husdyrgødningsbekendtgørelsen, beholderkontrolbekendtgørelsen og vilkår til håndteringen af gylle er tilstrækkelige til at sikre vandløb og søer mod forurening af husdyrgødning fra ejendommen.

## SPILDEVAND OG OVERFLADEVAND

Rengøringsvand fra rengøring i stalde ledes til samletank nord for ejendommen. Dette er i henhold til gældende lovgivning. Spildevandsmængden er indregnet i normtallene for gødningsmængder.

Der er ikke andre befæstede arealer på husdyrbruget.

Kommunen vurderer ud fra ansøgers beskrivelse, at håndtering og opbevaring af husdyrgødning sker efter gældende regler og ikke vil give anledning til gener for omkringboende eller forurening af jord og grundvand.

## Tagvand

Tagvand ledes i dag til dræn. Ved opførelsen af nye bygninger, skal der søges særskilt tilladelse til håndtering af tagvandet.

Når der opføres nye større bygninger uden for kloakerede områder, er det nødvendigt at regnvandet enten nedsives eller forsinkes inden det udledes til et vandområde. Regnvand skal som udgangspunkt altid nedsives, hvis det er muligt. Ønsker man at udlede eller nedsive regnvand til et vandområde, skal retningslinjer for regnvand i Silkeborg Kommune følges. Af [retningslinjerne](#) fremgår det blandt andet, at der ikke må ledes vand til beskyttet natur, små vandhuller, vandløb med høj økologisk tilstand eller andre sårbare vandområder. Udledning og nedsivning af regnvand kræver forudgående tilladelse fra Silkeborg Kommune. Hvis der ansøges om at udlede regnvand til et eksisterende dræn, skal der meddeles tilladelse til [tilladelse til medbenyttelse](#). Det sikrer, at der er den nødvendige kapacitet i det dræn man ønsker at lede vand til.

## Sanitært spildevand

Ejendommen er ikke tilsluttet kloak. Sanitært spildevand fra husstanden ledes til septiktank. Der etableres toilet i servicebygningen. Spildevand herfra kobles på septiktanken.

## FODER

Der anvendes indkøbt færdigfoder. Foder opbevares i foderrum eller i fodersiloen, der opstilles ved den nordlige gavl af servicebygningen.

Kommunen vurderer, at den ansøgte opbevaring og håndtering af foder sker uden væsentlige miljømæssige gener. Det er vigtigt at anlæg til foderopbevaring holdes fri for foderrester og spild, da der ellers kan opstå gunstige forhold for skadedyr som f.eks. rotter og fluer.

Der stilles vilkår om at anlæg til foderopbevaring, rengøres mindst 1 gang om ugen.

# 9 BAT OG MILJØTEKNOLOGI

## BAT - AMMONIAK

Husdyrbruget er omfattet af § 16b i husdyrloven. Beregninger i husdyrgodkendelse.dk viser, at husdyrbrugets årlige ammoniakemission fra stald og lager ligger under 750 kg NH<sub>3</sub>-N, hvorfor husdyrbruget ikke er omfattet af BAT-krav.

BAT står for Best Available Techniques (Bedste Tilgængelige Teknik) og er en fællesbetegnelse for teknikker og teknologier, som kan begrænse forurening fra stalde eller lager. BAT-begrebet dækker desuden over teknikker og teknologier til begrænsning af vand- og energiforbruget. På et husdyrbrug er kvælstof, fosfor og ammoniak de væsentligste næringsstoffer, som kan give anledning til påvirkning af det omgivende miljø.

## 10 PÅVIRKNING AF NATUR MED AMMONIAK

### AMMONIAKFØLSOMME NATURTYPER KATEGORI 1, 2, 3-NATUR

Den ammoniakfølsomme natur, som er beskyttet, jf. husdyrgodkendelsesbekendtgørelsens bilag 3 er opdelt i tre kategorier.

Kategori 1-natur: Omfatter ammoniakfølsomme Natura 2000-naturtyper, som indgår i udpegningsgrundlaget for området og er kortlagte af Naturstyrelsen i forbindelse med Natura 2000 planlægningen. For de Natura 2000-naturtyper, som ikke er kortlagt (primært søer), skal kommunen vurdere den eventuelle påvirkning. Kategori 1-natur omfatter ligeledes § 3-heder og -overdrev indenfor Natura 2000-områder, som ikke er nævnt ovenfor.

Kategori 2-natur: Omfatter højmoser, lobeliesøer samt heder større end 10 ha og overdrev større end 2,5 ha, som er omfattet af naturbeskyttelseslovens § 3, og som ligger udenfor Natura 2000-områder.

Øvrige ammoniakfølsomme naturområder, jf. § 2 stk. 1 i husdyrgodkendelsesbekendtgørelsen:

Kategori 3-natur: Kommunen skal konkret vurdere følgende beskyttede, ammoniakfølsomme naturtyper uden for Natura 2000-områder, som ikke er omfattet af kategori 1 og 2: Heder, moser og overdrev, som er beskyttet efter naturbeskyttelseslovens § 3, samt ammoniakfølsomme skove. En nærmere definition af ammoniakfølsom skov fremgår af husdyrgodkendelsesbekendtgørelsens bilag 3 pkt. 3 ad C.

### BILAG IV ARTER

Ligeledes påhviler det kommunen at vurdere konkret, om en ansøgt aktivitet vil være i overensstemmelse med Habitatdirektivforpligtelserne. Ifølge bekendtgørelsen om udpegning og administration af internationale naturbeskyttelsesområder samt beskyttelse af visse arter<sup>5</sup>, skal der foretages en vurdering af, om projektet i sig selv eller i forbindelse med andre planer og projekter kan påvirke et internationalt naturbeskyttelsesområde væsentligt. Desuden skal der ske en vurdering af om det ansøgte projekt kan beskadige eller ødelægge yngle- og rasteområder i det naturlige udbredelsesområde for de dyrearter, der er optaget i

---

<sup>5</sup> Bekendtgørelse nr. 926 af 27. juni 2016 om udpegning og administration af internationale naturbeskyttelsesområder samt beskyttelse af visse arter.

Habitatdirektivets bilag IV eller ødelægge de plantearter der er optaget i Habitatdirektivets bilag IV.

## BESKYTTELSESNIVEAUER FOR AMMONIAKFØLSOMME NATURTYPER

Krav til maksimal ammoniakdeposition for de forskellige ammoniakfølsomme naturtyper, jf. kategori 1-, kategori 2- og kategori 3-natur fremgår af nedenstående [Tabel 4](#)~~Tabel 4~~.

*Tabel 4. Beskyttelsesniveauer for bestemte ammoniakfølsomme naturtyper:*

| <b>Naturtyper</b>   | <b>Fastsat beskyttelsesniveau</b>  |
|---|--|
| Kategori 1. Ammoniakfølsomme Natura 2000 naturtyper samt øvrige heder og overdrev indenfor Natura 2000 områder  | Max. totaldeposition afhængig af antal husdyrbrug i nærheden*):<br>0,2 kg N/ha/år ved > 1 husdyrbrug<br>0,4 kg N/ha/år ved 1 husdyrbrug<br>0,7 kg N/ha ved 0 husdyrbrug. |
| Kategori 2. Ammoniakfølsomme naturområder udenfor Natura 2000, som er højmoser, lobeliesøer, heder større end 10 ha, samt overdrev større end 2,5 ha. | Max. total deposition på 1,0 kg N/ha/år.   |
| Kategori 3. Heder, moser og overdrev, som er beskyttet af naturbeskyttelseslovens § 3, og ammoniakfølsomme skove                                      | Kommunen vurderer konkret, om der skal fastsættes vilkår om max. merdeposition. Kravet må dog ikke være under en max. merdeposition på 1,0 kg N/ha pr. år                |

\* Kumulationsmodel for antal husdyrbrug i nærheden fremgår af § 25 stk. 2,3 i husdyrgodkendelsesbekendtgørelsen.

## BEREGNING AF AMMONIAKDEPOSITION PÅ NÆRLIGGENDE NATUROMRÅDER

Afsætningen af luftbåren ammoniak på omkringliggende naturområder, fra det ansøgte dyrehold på Haugevej 38 er beregnet i husdyrgodkendelse.dk. Der er foretaget beregninger af ammoniakafsætningen for kategori 1,2 og 3-naturområder nærmest ejendommen.

Beregningspunkterne og resultatet af beregningerne fremgår af nedenstående [Figur 10.1](#)~~Figur 10.1~~ og tabel 5.



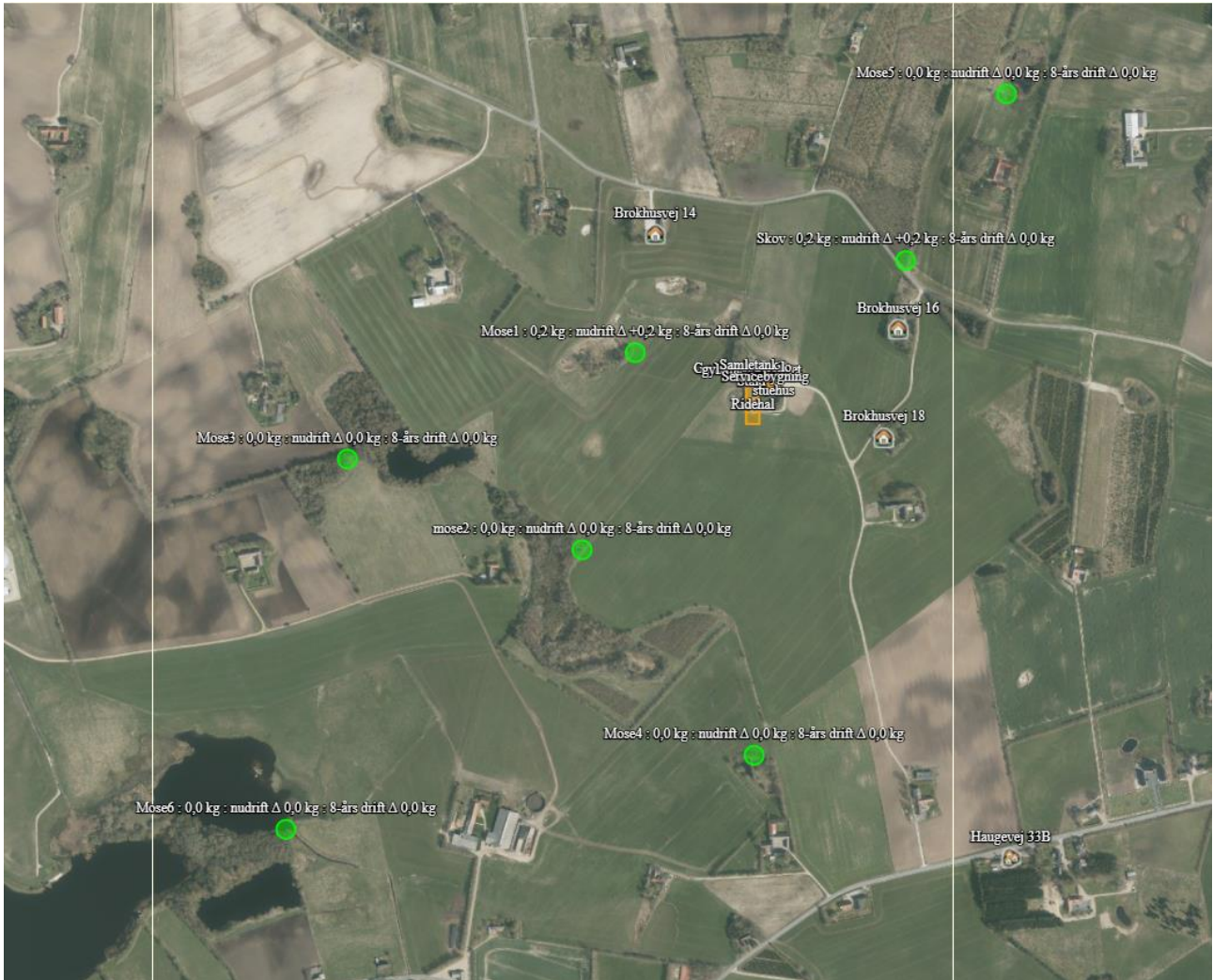

Figur 10.1. Beregning af total- og merdeposition af luftbåren ammoniak på nærliggende kategori 1, 2 og 3-natur fra det ansøgte projekt.

Tabel 5. Beregning af ammoniakdeposition fra stald og lager på kategori 1,2 og 3 natur i nærheden af haugevej 38. Totaldeposition og merdeposition er angivet.

| Navn   | Kategori | kumulations   | Ruhed | Merdeposition (KgN) (i forhold til 8 års drift) | Totaldeposition (KgN) |
|--------|----------|---------------|-------|---|-----------------------|
| Skov   | 3        | Nul ejendomme | S     | 0   | 0,2                   |
| Mose 1 | 3        | Nul ejendomme | Mk    | 0,0   | 0,2                   |

| Navn  | Kategori | kumulations   | Ruhed | Merdeposition (KgN) (i forhold til 8 års drift) | Totaldeposition (KgN) |
|-------|----------|---------------|-------|---|-----------------------|
| Natur | 2        | Nul ejendomme | Bn    | 0   | 0                     |
| Natur | 1        | 2             | Mk    | 0   | 0                     |

For kategori 1 natur skal det vurderes, om der er kumulation med andre ejendommen. I det konkrete tilfælde er der kumulation med 2 andre ejendomme, hvorfor den maksimale totaldeposition ikke må overstige 0,7/ kg N/ha/år.

### Anlæggets påvirkning af beskyttet natur

Kategori 1 natur (Kvælstoffølsomme naturtyper indenfor natura 2000)

Nærmeste Natura2000 område er EF-habitatområde Stenholt Skov og Stenholt Mose, som ligger mere end 4,5 km vest for ejendommen.

Beregninger viser at det ansøgte ikke medfører en deposition i habitatområdet.

Det ansøgte vil således ikke kunne påvirke beskyttede naturtyper eller arter i habitatområdet.

Kategori 2 natur (Højmoser, lobeliesøer, heder større end 10 ha og overdrev større end 2,5 ha)

Nærmeste Kategori 2 naturtype er typen nedbrudt højmose, som findes ved Revl Mose, ca. 1,7 km syd for ejendommen.

Beregninger viser at der ikke er en deposition på området og det ansøgte vil ikke påvirke højmoseresterne i Revl Mose.

Kategori 3 natur (Heder, moser og overdrev og ammoniakfølsomme skove)

Omkring ejendommen findes nogle moser og potentielt ammoniakfølsomme skove.

Beregningerne viser, at det ansøgte ikke giver nogen deposition i disse områder eller kun meget lille deposition.

Det ansøgte vil ikke påvirke kvælstoffølsom natur i området.

Beskyttede og sjældne arter (Bilag IV, rødliste mv.)

En række dyr og planter, der er omfattet af habitatdirektivets bilag IV kan have levested, fødesøgningsområde eller sporadisk levested på eller omkring ejendommen.

På baggrund af kommunens kendskab til disse arters udbredelse kan der måske være arter af flagermus, stor vandsalamander, spidssnudet frø, løgfrø eller markfirben i området.

Da de omkringliggende naturområder ikke påvirkes, så vil det ansøgte sandsynligvis heller ikke påvirke en eventuel forekomst af bilag IV-arter, da de forventeligt vil leve her.

## 11 FORURENING OG GENER FRA HUSDYRBRUGET

### RESTSTOFFER, AFFALDSPRODUKTION OG BRUG AF NATURRESSOURCER

Der opbevares ikke motorolie, desinfektionsmiddel eller pesticider på ejendommen.

Medicin anvendes kun sjældent. Er der behov for behandling udleveres de fornødne mængder af dyrlægen.

Der er ikke tanke til hverken diesel- eller fyringsolie.

I tilfælde af at der anskaffes opbevaring af olie og kemikalie på ejendommen skal husdyrbruget overholde gældende krav til håndtering og opbevaring af olie og kemikalie på ejendommen.

Silkeborg Kommune har vedtaget en forskrift for håndtering af olie og kemikalier som virksomheder og landbrug i udgangspunktet er omfattet af. Husdyrbrug med en miljøtilladelse er i midlertidig kun omfattet, hvis der er sat vilkår hertil i deres tilladelse. Med denne miljøtilladelse sættes der derfor vilkår til, at kommunens forskrift om håndtering af olie og kemikalier skal følges.

### AFFALD

Bedriften er omfattet af reglerne i affaldsbekendtgørelsen, derfor skal man på ejendommen føre registrering over affaldsproduktionen efter de gældende regler og bortskaffelsen skal ske i overensstemmelse med kommunes affaldsregulativ. Det fremgår af Affaldsbekendtgørelsens § 64, at virksomheder skal kildesortere deres affald. Virksomheden skal derudover sikre sig, at væsentlige dele af deres kildesorterede affald går til materialenyttiggørelse.

Oplysninger om affaldstyper og opbevaring og bortskaffelse heraf se [Tabel 6](#)~~Tabel 6~~.

Tabel 6. Affaldstyper og bortskaffelse

| Type          |  |
|---------------|--|
| Medicinrester | Eventuelle rester returneres til dyrlæge |

| Type               |                          |
|--------------------|--------------------------|
| Affald til genbrug | Der sorteres til genbrug |
| Brændbart affald   | Opbevares i containere   |
| Døde dyr           | Afhentes af DAKA         |

Kommunen vurderer, at der ikke vil være problemer med hensyn til opbevaring og affaldsbortskaffelsen fra virksomheden, såfremt de beskrevne procedurer og gældende regler overholdes.

### Adgang til genbrugspladserne

Hvis et landbrug ønsker at aflevere affald på genbrugspladsen, skal de tilmelde sig genbrugspladsordningen. Ordningen omfatter også aflevering af 10 kg farligt affald om året. Kun virksomheder, der er tilmeldt ordningen, kan lovligt benytte genbrugspladsen.

#### *Særligt for dokumentation af aflevering af farligt affald:*

Virksomheder har pligt til at dokumentere, at deres farlige affald bliver håndteret korrekt. Du kan derfor udfylde et kvitteringsskema på Silkeborg Forsynings hjemmeside og medbringe det, så personalet kan stemple det, når du afleverer farligt affald fra virksomheden på genbrugspladsen. For nogle fragmenter af affald er det også muligt at få en kvittering fra personalet for korrekt levering. Alternativt kan du bruge en godkendt indsamler til at håndtere dit farlige affald.

#### *Tilmelding:*

Virksomheden kan tilmelde sig ved henvendelse til Silkeborg Forsyning, Tietgensvej 3, 8600 Silkeborg.

### EL

Stalden er naturligt ventileret. Der vælges energibesparende belysning ved udskiftning og den i nye ridehal.

Elforbruget i nudrift og ansøgt drift er afspejlet i tabel 7.

*Tabel 7. Elforbruget i nu-drift og ansøgt drift.*

| El                       | Nudrift       | Ansøgt drift  |
|--------------------------|---------------|---------------|
| Elforbrug (inkl. privat) | Ca. 6.000 kWh | Ca 15.000 kWh |
| Andre varmekilder        | Pillefyr      | Uændret       |

### VAND

Vask af stalde sker med højtryksrenser med koldt vand.

Evt. lækager identificeres og repareres hurtigst muligt.

Bedriftens drikkevandsinstallationer rengøres og efterses jævnligt med henblik på at undgå spild.

Vandforbruget i nudriften og den ansøgte drift er afspejlet i tabel 8.

Tabel 8. Vandforbrug i nu-drift og ansøgt drift.

| Vand               | Nudrift                          | Ansøgt drift |
|--------------------|----------------------------------|--------------|
| Samlet vandforbrug | 260                              | 750          |
| Aflæsning          | Forbruget opgøres en gang årligt |              |

Vilkår om registrering af el- og vandforbrug er en forudsætning for at kunne optimere forbruget. Energi- og vandforbrug varierer betydeligt afhængig af staldsystem m.v. Det er derfor ikke muligt at fastsætte realistiske vilkår til forbrug.

Der stilles vilkår om optegning af vandforbrug og el årligt.

## GENER

## LUGT

### GENERELT VEDR. LUGT

Lugt kommer fra produktionen i staldanlægget og fra gødningshåndtering. Landzonen betragtes normalt som landbrugets arbejdsområde, hvilket betyder, at beboere i landzonen skal tåle en del lugtgener. Der er dog fastsat en tålegrænse for lugt afhængig af, om der er tale om byzone, samlet bebyggelse eller enkelt bolig, uden landbrugspligt, i det åbne land.

Princippet for lugtberegningen er, at man ud fra oplysninger om dyretype, staldsystem og produktionsareal beregner en lugtgeneafstand, som er den afstand der minimum skal være fra lugtcentrum til de omkringboende. Gødningslagre er ikke medtaget i lugtberegningen, da placeringen af disse reguleres af generelle regler, hvor der er taget højde for eventuelle lugtgener. Er der andre husdyrbrug, som medfører lugtgener i det samme punkt i byzonen, skærpes kravene til geneafstanden i forbindelse med ansøgningen.

Geneafstanden skal beregnes efter både Miljøstyrelsens lugtmodel og efter FMK-modellen.

### RESULTAT AF IT-SYSTEMETS LUGTBeregning

I ~~Tabel 9~~ ses den korrigerede geneafstand for henholdsvis samlet bebyggelse, nabo uden landbrugspligt samt byzone. I den korrigerede geneafstand er der taget højde for vindretningen i forhold til placeringen af anlæggene samt eventuel kumulation.

Geneafstanden er den afstand der som minimum skal overholdes fra lugtcentrum på den pågældende ejendom. Den vægtede gennemsnitsafstand er den afstand, der reelt er fra

lugtcentrum til det punkt, der skal beregnes til. Den vægtede gennemsnitsafstand skal derfor være større end den korrigerede geneafstand, for at lugtkravet er overholdt.

Tabel 9. Geneafstand for lugt i ansøgt drift samt vægtet gennemsnitsafstand.

| Bebyggelse                        | Korrigeret geneafstand i m (ansøgt) | Vægtet gennemsnitsafstand i m | Genekriterie overholdt |
|-----------------------------------|-------------------------------------|-------------------------------|------------------------|
| Brokhusvej 18 (nabobeboelse)      | 0*                                  | 211                           | Ja                     |
| Haugevej 33 B (samlet bebyggelse) | 0*                                  | 831,9                         | ja                     |
| Thorning By (byzone)              | 0*                                  | 2629,6                        | ja                     |

\* Geneafstanden fra NY modellen er 0, selvom der er en faktisk lugt fra staldgruppen. Dette skyldes at lugten er for lav til at lugtspredningen kan beregnes.

## KOMMUNENS SAMLEDE VURDERING

Ud fra ~~Tabel 9~~ Tabel 9 kan det ses at lugtgenekriteriet for alle områder er overholdt. Da der ikke/er andre ejendomme med en ammoniakfordampning over 750 kg N pr. år indenfor 100 meter af naboejendommen eller indenfor 300 meter ift. samlet bebyggelse og byzone skal der ikke beregnes nogen kumulativ effekt i dette tilfælde.

Geneafstanden til nabo er beregnet til 0 m, selvom der er en faktisk lugt fra staldgruppen. Dette skyldes at lugten er for lav til at lugtspredningen kan beregnes. Når de beregnede afstandskrav til nærmeste beboelse, samlet bebyggelse og byzone er overholdt, har kommunen ikke mulighed for at skærpe lugtgenekriterierne.

Den reelle lugtpåvirkning fra husdyrbrugets anlæg vil afhænge af flere forhold som vindretning, temperatur og håndteringen af gyllen. Lugtpåvirkningen vil dog generelt kunne minimeres ved grundig og hyppig rengøring af de overflader, som husdyrgødning og foderrester afsættes på samt ved minimering af det tidsrum, som gylleomrøring og gylleudbringning foretages i.

For at sikre at lugtgenekriteriet overholdes er der sat vilkår om, at gulvsystemer, dyretyper og produktionsarealer ikke må ændres så det medfører en øget lugtemission. Der stilles desuden vilkår om, at i tilfælde af at der forekommer større gener end forventet, så skal ansøger udarbejde en handleplan for at nedbringe generne, der skal godkendes af kommunen. Med de stillede vilkår vurderer Silkeborg Kommune, at husdyrbruget overholder grænseværdierne for lugt.

## STØJ

Der er foretaget en vurdering af den støj, der kan forventes fra de anlæg og maskiner der ligger på ejendommens bygningsparcel. Støj i forbindelse med markdrift, er ikke omfattet af vurderingen.

Væsentligste støjkilde på ejendommen vurderes at være internt transport samt indblæsning af foder.

Stalden er naturligt ventileret og ventilation giver derfor ikke anledning til støj.

Indblæsning af foder forventes at være af op til 1,5 times varighed ca. 4 gange årligt.

Husdyrgødning forventes afhentet til biogas ca. hver 3. uge.

Udmugning og fodring af dyr foretages i dagtimerne med en traktor.

Der kan desuden forekomme støj fra dyrtransport til og fra ejendommen. Ansøger har oplyst at transporter med dyr foretages i hestetrailer, lastbiler og lignende ca. en gang om uge.

Oversigt over placering af støjkilder på husdyrbruget fremgår af figur 12.1.

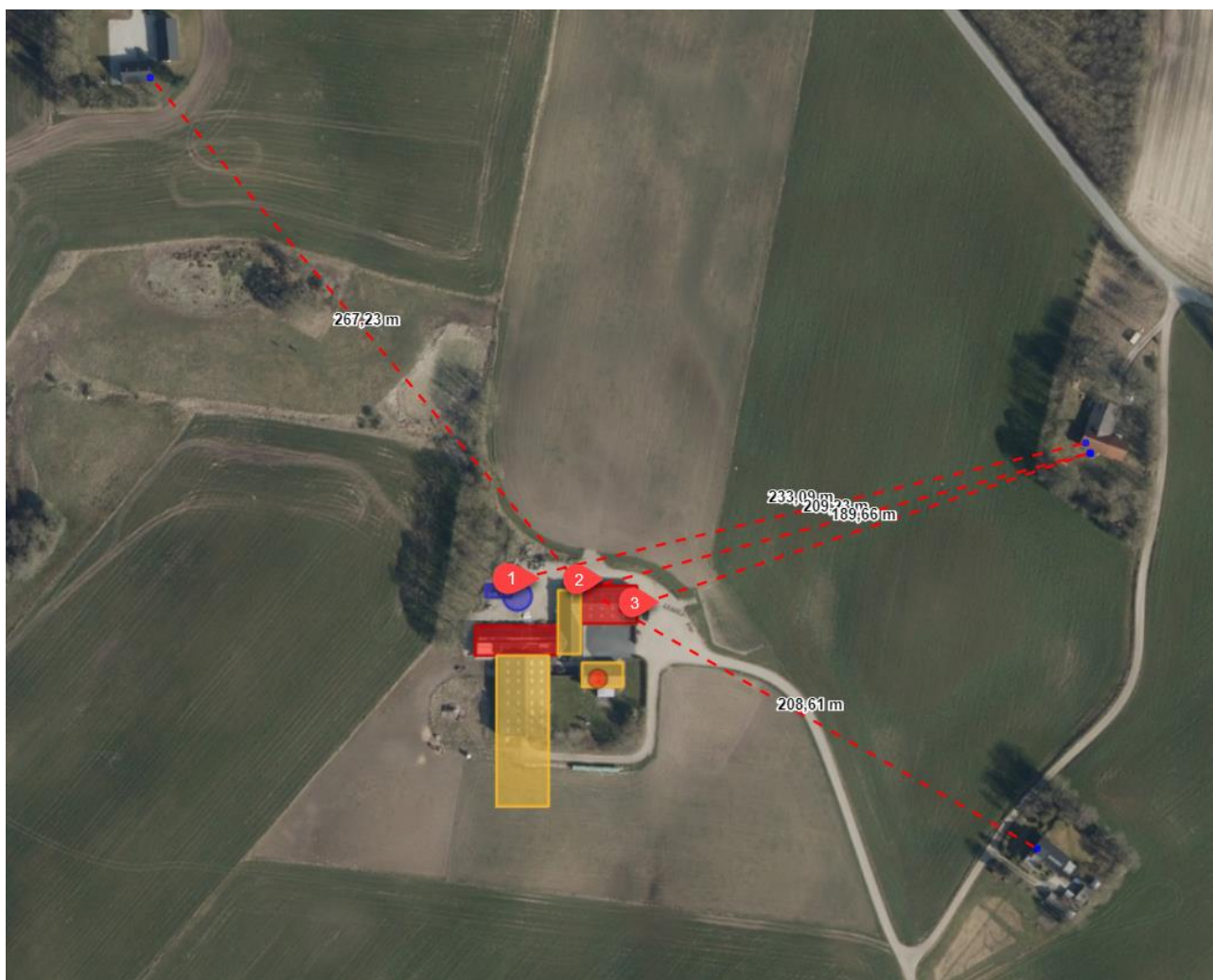

Figur 11.1. Støjkilder på husdyrbruget: 1- tømning af container; 2- indblæsning af foder; 3- udmugning og fodring af dyr.

Ifølge vejledningen om ekstern støj<sup>6</sup> må ejendommens bidrag til støjniveau ikke overstige følgende værdier ved nabobeboelser eller deres opholdsarealer i punktet 1,5 m over terræn,

<sup>6</sup> Miljøstyrelsens støjvejledning nr. 5 af 1984

angivet som det ækvivalente, konstante, korrigerede støjniveau målt i dB(A). Tallene i parentes angiver midlingstiden indenfor den pågældende periode:

|                   | <b>Periode</b> | <b>Støjgrænse</b> | <b>Midlingsperiode</b> |
|-------------------|----------------|-------------------|------------------------|
| Dag               | Kl. 07- 18     | 55 dB(A)          | (8 timer)              |
| Aften             | Kl. 18- 22     | 45 dB(A)          | (1 time)               |
| Nat               | Kl. 22- 07     | 40 dB(A)          | (½ time)               |
| Lørdag            | Kl. 07- 14     | 55 dB(A)          | (7 timer)              |
| Lørdag            | Kl. 14- 22     | 45 dB(A)          | (4 timer)              |
| Søn- og helligdag | Kl. 07- 22     | 45 dB(A)          | (8 timer)              |

Støj fra husdyrbruget må i natperioden (kl. 22 – 07) ikke overstige 55 dB(A) målt som spidsværdi. Støjvilkårene for landbrugsdrift omfatter al støj fra virksomheden, dvs. også støj fra andet end faste, tekniske installationer.

Silkeborg Kommune har ifm. udarbejdelse af godkendelsen, lavet en orienterende støjberegning, for at afdække støjkluder, der potentielt kan overskride grænseværdierne i støjvejledningen. Afstand til den nærmeste nabobolig er målt til 194 m hvor de 15 m fra ejendommen er fratrukket.

*Tabel 11.10 Indblæsning af foder med kildestyrke på 108 dB. Hvor de vejledende grænser ikke er overholdt er teksten markeret med rødt.*

|                    | <b>Tidsinterval</b> | <b>Grænseværdi</b> | <b>Midlingstid</b> | <b>Driftstid</b> | <b>Resultat</b> |
|--------------------|---------------------|--------------------|--------------------|------------------|-----------------|
| Hverdage           | 7.00-18.00          | 55 dB              | 8 t                | 100 %            | 51 dB           |
| Lørdag             | 7.00-14.00          | 55 dB              | 7 t                | 100 %            | 51 dB           |
| Lørdag             | 14.00-18.00         | 45 dB              | 4 t                | 100 %            | 51 dB           |
| Søn- og helligdage | 7.00-18.00          | 45 dB              | 8 t                | 100 %            | 51 dB           |
| Aften              | 18.00-22.00         | 45 dB              | 1 t                | 100 %            | 51 dB           |
| Nat                | 22.00-7.00          | 40 dB              | ½ t                | 100 %            | 51 dB           |

*Tabel 11.11 Afhentning af gødningscontainer med kildestyrke på 80 dB (traktorstøj). Hvor de vejledende grænser ikke er overholdt er teksten markeret med rødt.*

|                    | <b>Tidsinterval</b> | <b>Grænseværdi</b> | <b>Midlingstid</b> | <b>Driftstid</b> | <b>Resultat</b> |
|--------------------|---------------------|--------------------|--------------------|------------------|-----------------|
| Hverdage           | 7.00-18.00          | 55 dB              | 8 t                | 100 %            | 25 dB           |
| Lørdag             | 7.00-14.00          | 55 dB              | 7 t                | 100 %            | 25 dB           |
| Lørdag             | 14.00-18.00         | 45 dB              | 4 t                | 100 %            | 25 dB           |
| Søn- og helligdage | 7.00-18.00          | 45 dB              | 8 t                | 100 %            | 25 dB           |
| Aften              | 18.00-22.00         | 45 dB              | 1 t                | 100 %            | 25 dB           |
| Nat                | 22.00-7.00          | 40 dB              | ½ t                | 100 %            | 25 dB           |

*Tabel 11.12 Internt transport ved fodring og udmugning ved dyr med kildestyrke på 103 dB (traktorstøj). Hvor de vejledende grænser ikke er overholdt er teksten markeret med rødt.*

|          | <b>Tidsinterval</b> | <b>Grænseværdi</b> | <b>Midlingstid</b> | <b>Driftstid</b>  | <b>Resultat</b> |
|----------|---------------------|--------------------|--------------------|-------------------|-----------------|
| Hverdage | 7.00-18.00          | 55 dB              | 8 t                | 100 %             | 47 dB           |
| Lørdag   | 7.00-14.00          | 55 dB              | 7 t                | 100 %             | 47 dB           |
| Lørdag   | 14.00-18.00         | 45 dB              | 4 t                | (2 timer)<br>50 % | 44 dB           |



|                    | <b>Tidsinterval</b> | <b>Grænseværdi</b> | <b>Midlingstid</b> | <b>Driftstid</b> | <b>Resultat</b> |
|--------------------|---------------------|--------------------|--------------------|------------------|-----------------|
| Søn- og helligdage | 7.00-18.00          | 45 dB              | 8 t                | (4 timer)<br>50% | 44 dB           |
| Aften              | 18.00-22.00         | 45 dB              | 1 t                | (30 min)<br>50 % | 44 dB           |
| <b>Nat</b>         | <b>22.00-7.00</b>   | <b>40 dB</b>       | <b>½ t</b>         | <b>100 %</b>     | <b>47 dB</b>    |

For at de vejledende støjgrænser er overholdt stiller Silkeborg Kommune følgende vilkår. Indblæsning af foder må ske i tidsrummet 07.00-18.00. Udmugning og fodring af dyr med traktor må ske i tidsrummet 07.00-18.00 alle dage dog en halv time i tidsrummet 18.00-22.00 alle dage.

Såfremt der indkommer klager over støj fra produktionsanlægget med tilknyttede aktiviteter, vil kommunen indhente dokumentation for, at støjkravene i Miljøstyrelsens vejledning nr. 5/1984 om 'Ekstern støj fra virksomheder' overholdes.

Silkeborg Kommune vurderer, at de beskrevne tiltag, samt de stillede vilkår vil begrænse støjpåvirkningen af omgivelserne, så husdyrbruget ikke vil give anledning til støjpåvirkning af omgivelserne, som vil medføre gener for de omkringboende.

Det vurderes at husdyrbrugets øvrige aktiviteter ikke giver anledning til et støjniveau, der er højere, end der almindeligvis må forventes i et landbrugsområde. Det vurderes, at de øvrige støjklender vil kunne overholde de vejledende støjgrænser for 'type 3-blandet bolig og erhverv' jf. Støjvejledningen. Det bemærkes at disse støjgrænser anbefales af Miljøstyrelsen for landbrugsvirksomheder i det åbne land.

Silkeborg Kommune har stillet vilkår om maksimal støjbelastning i overensstemmelse med de anbefalede støjgrænser for at fastholde anlægget på et acceptabelt støjniveau for normale landbrugsaktiviteter.

## VENTILATION

Naturlig ventilation bruger ikke strøm, og det er lydløst, hvilket giver et bedre arbejdsmiljø og ingen støjgener for naboerne.

Kommunen vurderer, at når der er tale om naturlig ventilation giver det ikke anledning til væsentlige gener for de omkringboende. Naturlig ventilation vurderes at være bedst tilgængelig teknologi vedr. potentielle gener.

## RYSTELSE

Der er ingen udendørs kompressorer på ejendommen. Silkeborg Kommune vurderer derfor, at det ikke er relevant, at stille vilkår vedr. rystelser, og at der ikke vil være væsentlige gener for naboerne.

## STØV

I forbindelse med håndtering af strøelse, foder og ved transport kan der opstå støvgener. Forhold, som kan medvirke til støv, er af begrænset karakter og varighed. Indblæsning af foder sker overvejende via lukkede rørsystemer. Herudover kan støv opstå i forbindelse med kørsel på grusvej. Der vil være flere kørsler med husdyrgødning og dyretransport.

Der er ansøgt om ca. 363 transporter om året, hvilket svar til ca. 1 gang om dagen, vurderer Silkeborg Kommune, at husdyrbruget ikke vil give anledning til støvpåvirkning af omgivelserne, som vil medføre gener for de omkringboende.

Skulle der mod forventning opstå støvproblemer, skal ansøger udarbejde en handleplan til afhjælpning af disse. Der stilles vilkår hertil.

## SKADEDYR

I forbindelse med dyreholdet kan der forekomme gener fra skadedyr. Foder- og gødningsrester er ideelle udklæknings steder for fluer, som kan udvikle sig til enorme flueforekomster, der ikke kan bekæmpes biologisk. Den generelle bekæmpelse af skadedyr sker derfor ved, at der generelt holdes rent og ryddeligt i og omkring ejendommen, og ved at foderspil og rester fjernes.

### *Fluer*

Til bekæmpelse af fluelarver benyttes middel i stalden Hokoex Larvicid.

Derudover er der stor fokus på renholdelse omkring staldene og arealer omkring ejendommen.

### *Rotter*

Der er stort fokus på forebyggelse af rottegener på ejendommen ved at holde omgivelserne rene og fri for foder. Rottebekæmpelse foretages af den kommunale rottebekæmpelse.

Der stilles vilkår til bekæmpelse af skadedyr, rengøring af stalde og inventar samt at udendørsarealer skal holdes i en renlig og ryddelig stand.

Skulle der mod forventning indgå berettigede klager over fluegener fra husdyrproduktionen, kan Silkeborg Kommune efter en nærmere vurdering påbyde husdyrbruget at foretage tiltag til at reducere fluegener.

Det vurderes at ejendommen skadedyrsbekæmpelse med de stillede vilkår er tilstrækkelige til at imødekomme væsentlige gener fra skadedyr.

## TRANSPORT

Udviklingen i antallet af forskellige typer transport ses af tabel 13 nedenfor. Det skal bemærkes, at antal og kapacitet pr. læs ikke er bindende (medmindre der er knyttet vilkår til).

Tabel 13. Oversigt over transporttyper og driftstid.

| Transporttype                     | Ansøgt drift  |
|-----------------------------------|---|
| Levende dyr til og fra ejendommen | Ca. 5 gange /uge<br>Ankommer I hestebil/trailer/lastbil |
| Døde dyr                          | Ca. 0-1 gange/år<br>Lastbil (DAKA)                      |
| Indkøbt foder/råvarer             | 4-12 gange/år   |
| Hø                                | 2 gang<br>(høst og vinter)                              |
| Renovation                        | Ca. 1 gang/uge  |
| Strøelse                          | Ca. 6 gange/år  |
| Brændbart affald                  | Ca 12 gange/år  |
| Husdyrgødning                     | Ca. 18 gange /år  |
| <b>I alt</b>                      | <b>Ca. 363</b>  |

### Trafikgener ved ind- og udkørsel

Transport til husdyrbruget vil foregå via grusvejen Brokhusvej nord vest for indkørsel til ejendommen og Haugevej syd for indkørsel til ejendommen. Begge veje er geografisk forbundet sammen i en privat fællesvej. Da der ligger flere beboelser på den private fælles vej, vurderer Silkeborg Kommune, at kørsel til husdyrbruget kan give anledning til støvpåvirkning af omgivelserne på tørre dage om sommeren, som kan medføre gener for de omkringboende.

Det er samtidig kommunens vurdering, at der ikke er en alternativ adgangsvej, der vil give færre gener i nærområdet.

Da der er tale om ca. 363 transporter om året, hvilket svarer til ca. 1 transport om dagen og da transporten med lastbil og traktor hovedsageligt vil forgå inden for tidsrummet fra 7.00 – 18.00 vurderer Silkeborg Kommune, at transporten til og fra anlægget ikke vil medføre væsentlige gener for naboer.

Der stilles vilkår om, at Silkeborg Kommune kan forlange en handlingsplan for at nedsætte gener fra husdyrbruget ved velbegrundede klager over støv.

Bemærk at Silkeborg Kommune ikke har taget stilling til selve brugen af den private fællesvej. Det er ansøger selv, der er ansvarlig for at skaffe de påkrævede tilladelser til brugen af vejene.

## LYSGENER

Der er opsat arbejdslys på bygningen "Hal". Lyset oplyser vendepladsen og giver mulighed for at tage heste ind efter det er blevet mørkt. Lyset tændes efter behov. Normalt op til 30 minutter ca. 25 gange årligt.

Silkeborg Kommune vurderer, at lyset i og udenfor staldafsnittene ikke vil give væsentlige problemer. Dog fastsættes der vilkår om, at såfremt der skulle opstå gener for de omkringboende, eller såfremt kommunen finder det nødvendigt, skal bedriften lade foretage undersøgelse af forskellige lyskilder, således at lysgener formindskes.

- **BILAG OVERSIGT**

Bilag 1: Lovgivning og vejledning

Bilag 2: Oversigtskort

Bilag 3. Tegning over produktionsareal i stald 1 og stald 2

Bilag 4: Høringsliste

Bilag 5: Silkeborg Kommunes forskrift om håndtering af olie og kemikalier

## BILAG 1 Lovgivning og vejledning

Tilladelsens vilkår er meddelt med baggrund i kommunens vurderinger og i følgende af Miljøstyrelsens bekendtgørelser, vejledninger og orienteringer:

- Vejledning nr. 2/2001 Luftvejledningen
- Vejledning nr. 5/1984 Ekstern støj fra virksomheder
- Vejledning nr. 6/1984 Måling af ekstern støj fra virksomheder
- Vejledning nr. 6/2014 om kontrol af gyllebeholdere
- Vejledning om logbog for beholdere med flydende husdyrgødning
- Vejledning nr. 19/2016 til bkg. om påfyldning og vask af sprøjter til udbringning af bekæmpelsesmidler
- Husdyrvejledningen – Miljøstyrelsens vejledning om tilladelse af husdyrbrug
- Vejledning nr. 6/2005 Om Håndhævelse af Miljøbeskyttelsesloven
- Faglig rapport vedrørende en ny lugtvejledning for husdyrbrug (dec. 2006)
- Vejledende retningslinjer for vurdering af lugt og begrænsning af gener fra stalde” udgivet af FMK

Udover vilkårene i nærværende miljøtilladelse er husdyrbruget underlagt bestemmelserne i gældende love og bekendtgørelser.

Udover Lov om husdyrbrug og anvendelse af gødning m.v. (nr. 1572 af 20. december 2006), kan bl.a. følgende af de heraf afledte bekendtgørelser, regulativer og forskrifter være relevante for husdyrbruget:

- Bek. nr. 718 af 8. juli 2019 om godkendelse og tilladelse m.v. af husdyrbrug.
- Bek. nr. 1759 af 27. december 2018 om affald.
- Bek. nr. 722 af 9. juli 2019 om miljøregulering af dyrehold og om opbevaring og anvendelse af gødning
- Bek. nr. 844 af 23. juni 2017 om miljøregulering af visse aktiviteter
- Bek. nr. 1322 af 14. december 2012 om kontrol af beholdere til opbevaring af flydende husdyrgødning og ensilagesaft
- Silkeborg Kommunes regulativ for erhvervsaffald.
- Silkeborg Kommunes retningslinjer for håndtering og opbevaring af olie og kemikalier v. 2.

Der kan i fremtiden vedtages nye bestemmelser, som vil kunne medføre andre regler for husdyrbrugets aktiviteter.

# BILAG 2 Oversigtskort



BILAG 3. Tegning over produktionsareal i stald 1 og stald 2.

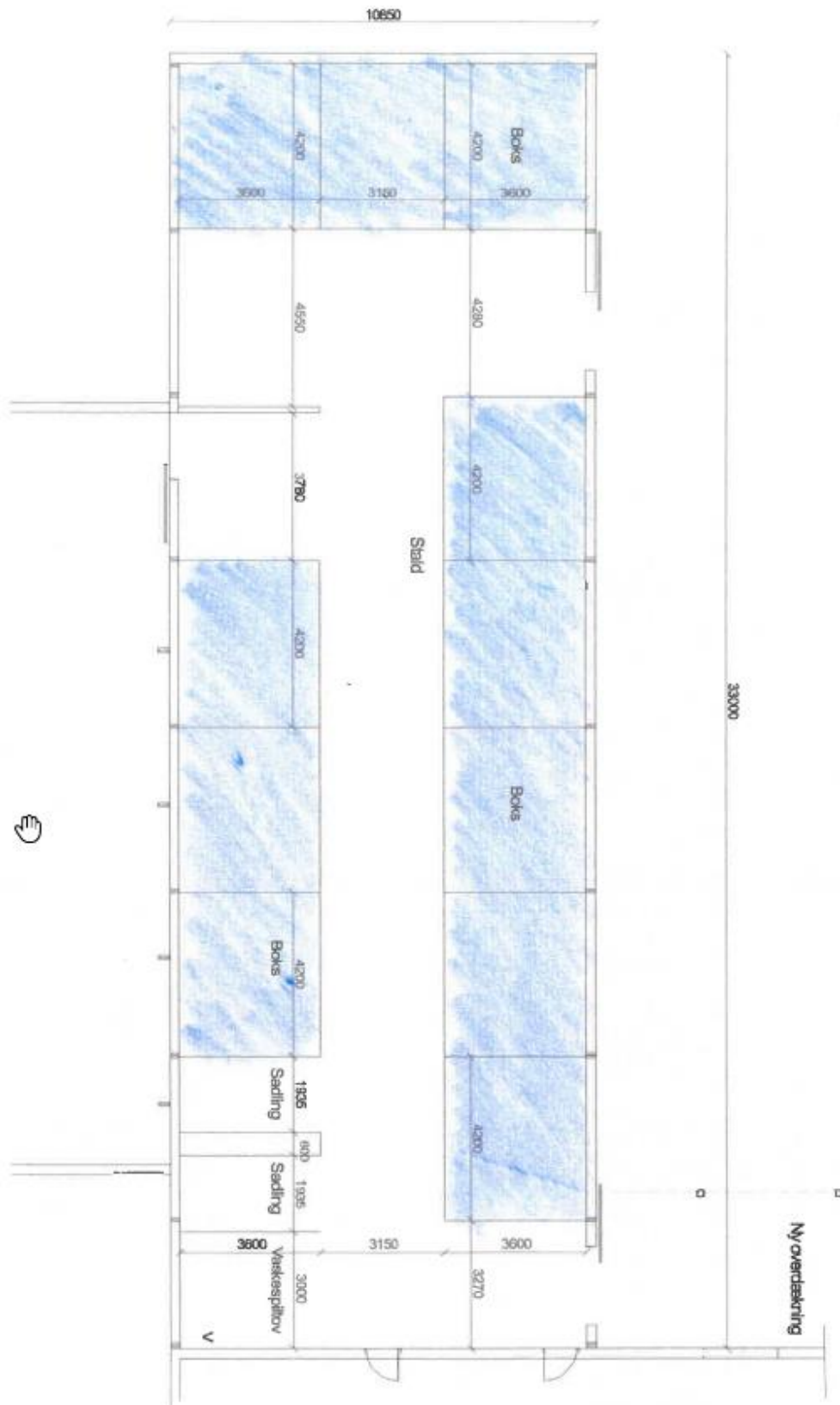

Ny stald  155 m<sup>2</sup> Boks



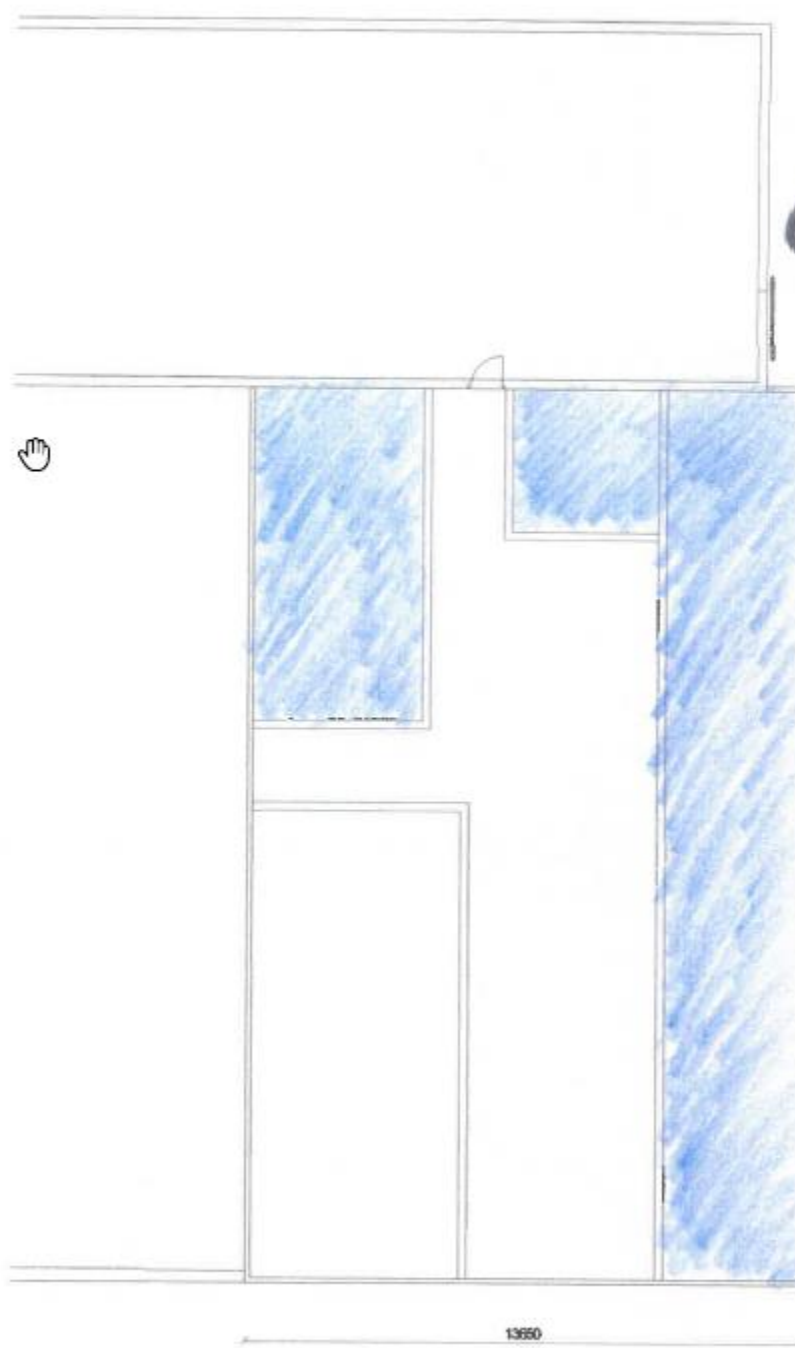

Camel  
Stald



109 m<sup>2</sup>  
Box

22000

1360

## BILAG 4 Høringsliste

Beboere og ejer af nedenstående adresser er blevet skriftligt orienteret inden afgørelsen af denne tilladelse.

Haugevej 38, 8620 Kjellerup

Fruerlundvej 2, 8620 Kjellerup

Axeltorv 3, 1609 København V

Revl Mosevej 4, 8620 Kjellerup

Brokhusvej 16, 8620 Kjellerup

Brokhusvej 18, 8620 Kjellerup

Haugevej 36, 8620 Kjellerup

Haugevej 34, 8620 Kjellerup

## BILAG 5 Silkeborg Kommunes forskrift om håndtering af olie og kemikalier