



Torvegade 74, 6700 Esbjerg

Svend Erik Madsen
Hillerupvej 50
6760 Ribe

Dato	2. juni 2017
Sagsbehandler	Thomas Løkkebø
Telefon direkte	76 16 51 23
E-mail	thlkk@esbjergkommune.dk
Sagsid	17/6561

Afgørelse om ændring af staldanlæg på husdyrbruget Hillerupvej 50, 6760 Ribe for opfyldelse af dyrevelfærdsmæssige krav

Esbjerg Kommune har modtaget din ansøgning om at ændre staldanlæg på Hillerupvej 50, 6760 Ribe med henblik på at opfylde dyrevelfærdskrav i Lov om hold af malkekvæg og afkom af malkekvæg.

Esbjerg Kommune har afgjort, at ændring af staldanlægget kan accepteres som anmeldt. Afgørelsen er truffet på baggrund af §§ 28 og 36 i Bekendtgørelse om tilladelse og godkendelse m.v. af husdyrbrug (bek. nr. 211 af 28.2.2017).

Forudsætninger for afgørelsen

Det er en forudsætning at staldanlægget etableres som anmeldt. Der er nærmere redegjort for de vurderinger der ligger til grund for afgørelsen i den miljøtekniske beskrivelse.

Offentliggørelse

Afgørelsen om at det anmeldte kan udføres annonceres den 2. juni 2017 på Miljø- og Fødevareministeriets Digital Miljø Administration (www.dma.mst.dk).

Øvrige forhold

Afgørelsen omfatter alene forholdet til Bekendtgørelse af lov om miljøgodkendelse m.v. af husdyrbrug (LBK nr. 442 af 13.5.2016). Øvrige relevante tilladelser og godkendelser skal indhentes særskilt.

Anlægget skal udføres således, at det overholder de tekniske bestemmelser om indretning, tæthed, styrke og materialevalg fastlagt i Bekendtgørelse om erhvervsmæssigt dyrehold, husdyrgødning, ensilage m.v. (BEK nr. 1324 af 15/11/2016).

Etablering af nye anlæg må ikke igangsættes, før der er givet en byggetilladelse fra Esbjerg Kommune.

Udnyttelsesfrist

Afgørelser efter § 28 skal, jf. § 37, stk. 1, udnyttes senest 2 år efter at de er meddelt. Nærværende afgørelse regnes som meddelt den 2. juni 2017.

Endvidere bemærkes det, at afgørelsen, jf. § 37, stk. 2, såfremt den ikke har været udnyttet helt eller delvist i 3 år, bortfalder. Bortfaldet omfatter den del der ikke har været udnyttet.

Klagevejledning

Afgørelsen kan påklages til Miljø- og Fødevarerklagenævnet, jf. husdyrlovens § 76 stk. 1. Klageberettigede er ansøgeren, Miljøministeren, Sundhedsstyrelsen, enhver der har en individuel, væsentlig interesse i sagens udfald, samt foreninger og organisationer i det omfang de har klageret, jf. husdyrlovens §§ 84, 85, 86 og 87.

En klage skal indgives via Klageportalen. Klageportalen ligger på www.borger.dk og på www.virk.dk, som man logger sig på, f.eks. med NEM-ID.

Klagen sendes via Klageportalen til den myndighed, som har truffet afgørelsen. En klage er indgivet, når den er tilgængelig for myndigheden i Klageportalen. Klagefristen udløber den 30. juni 2017, kl. 23:59.

Afgørelsen kan desuden indbringes til prøvelse hos domstolene inden 6 måneder efter, at afgørelsen er meddelt, jf. husdyrlovens § 90.

Miljø- og Fødevarerklagenævnet skal som udgangspunkt afvise en klage, der indsendes uden om Klageportalen, med mindre der er særlige grunde til det. Hvis man ønsker at blive fritaget for at bruge Klageportalen, skal man sende en begrundet anmodning til Esbjerg Kommune. Anmodningen sendes så vidt muligt elektronisk til miljo@esbjergkommune.dk eller pr. brev til Esbjerg Kommune, Natur- og Vandmiljø, Torvegade 74, 6700 Esbjerg. Esbjerg Kommune videresender herefter anmodningen til Miljø- og Fødevarerklagenævnet, som træffer afgørelse om hvorvidt anmodningen kan imødekommes.

Gebyr

Når man klager opkræves et gebyr på kr. 500. Gebyret betales med betalingskort i Klageportalen og tilbagebetales hvis:

1. Klagesagen fører til, at den påklagede afgørelse ændres eller ophæves,
2. Klageren får helt eller delvis medhold i klagen, eller
3. Klagen afvises som følge af overskredet klagefrist, manglende klageberettigelse eller fordi klagen ikke er omfattet af Natur- og Miljøklagenævnets kompetence.

Venlig hilsen



Thomas Løkkebø

Bilag: Miljøteknisk beskrivelse og vurdering.

Dette brev med bilag er sendt til:

Ansøger

- Svend Erik Madsen, Hillerupvej 50, 6760 Ribe

Myndigheder og organisationer

- Sundhedsstyrelsen, Embedslægeinstitutionen Syd, Nytorv 2, 1. sal, 6600 Kolding, e-mail: sesyd@sst.dk
- Danmarks Fiskeriforening, Nordensvej 3, Taulov, 7000 Fredericia, e-mail: mail@dkfisk.dk
- Ferskvandsfiskeriforeningen for Danmark, v. Niels Barslund, Vormstrupvej 2, 7540 Haderup, nb@ferskvandsfiskeriforeningen.dk
- Arbejderbevægelsens Erhvervsråd, Reventlowsgade 14,1, 1651 Kbh. V, e-mail: ae@ae.dk
- Dansk Ornitologisk Forening, Vesterbrogade 140, 1620 Kbh. V, e-mail: natur@dof.dk samt lokalafdelingen for Sydvestjylland, e-mail: esbjerg@dof.dk
- Danmarks Sportsfiskerforbund, Skyttevej 4, 7182 Bredsten, e-mail: post@sportsfiskerforbundet.dk
- Dansk Fritidsfiskerforbund v/formand Arne Rusbjerg, Engvej 42, 7490 Aulum, teamstr@gmail.com
- Danmarks Naturfredningsforening, lokalafdeling Esbjerg, dnesbjerg-sager@dn.dk
- Det Økologiske Råd, Blegdamsvej 4B, 2200 Kbh. N, e-mail: husdyr@ecocouncil.dk.

Bilag: Miljøteknisk beskrivelse og vurdering

Beskrivelse af det ansøgte

Svend Erik Madsen har indsendt anmeldelse om ændring af eksisterende bygning til dybstrøelses stald på husdyrbruget beliggende på Hillerupvej 50. Placeringen af det ansøgte i forhold til bedriftens eksisterende bygninger fremgår af kort 1.

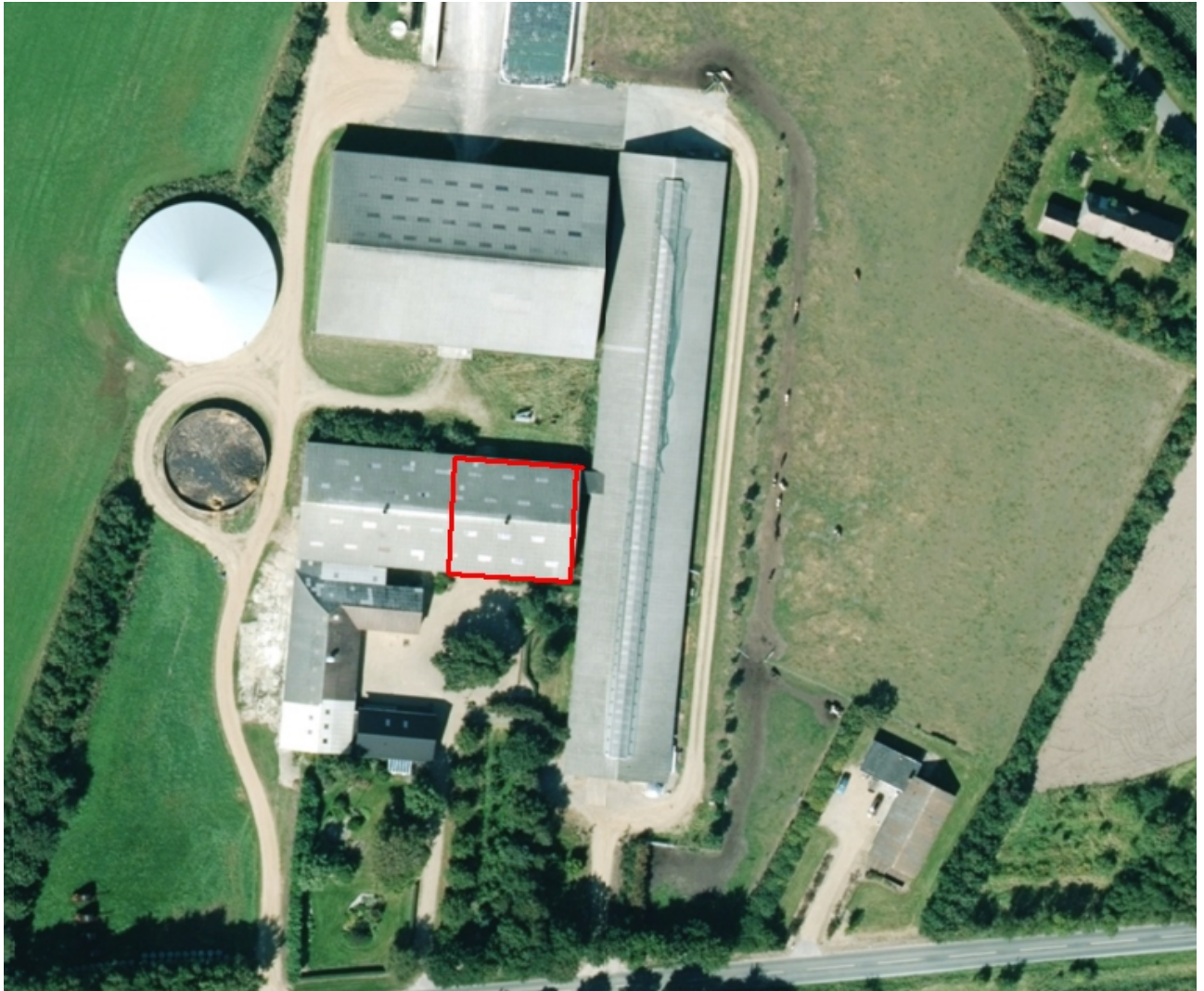

Kort 1: Placering af nyt staldafsnit med syge- og kælvningsbokse og eksisterende bygninger.

Det ansøgte omfatter etablering af syge- og kælvningsbokse. Staldanlægget placeres i eksisterende bygning, markeret med rødt på ovenstående kort. Der etableres ind til 120 m² dybstrøelsesbokse.

Den tilladte produktion på ejendommen svarer til 341 DE. Der sker ingen udvidelse af dyreholdet i forbindelse med det anmeldte.

Vurdering af det ansøgte

Ifølge bekendtgørelse om tilladelse og godkendelse m.v. af husdyrbrug kan der alene ske anmeldelse af ændring eller tilbygning til eksisterende anlæg for at efterkomme dyrevelfærdsmæssige krav. Ændring af anlæg på kvægbrug kan ske ved opførelse af nyt staldanlæg i umiddelbart tilknytning til eksisterende staldanlæg, såfremt en række betingelser er overholdt. Endvidere skal staldanlæg overholde afstandskravene i husdyrlovens § 6 og 8, samt en række generelle krav jf. § 36 (stk. 2).

Vurdering i forhold til § 28

Ændringen skal ske for at opfylde dyrevelfærdsmæssige krav som er trådt i kraft den 10. april 2011 eller tidligere, skal være opfyldt 10. april 2011 eller senere og er indeholdt i en af lovene nævnt i § 30 stk. 2. Anmeldelsen sker for, at opfylde dyrevelfærdsmæssige krav, fastholdt i §§ 24 og 27 i Bekendtgørelse af lov om hold af malkekvæg og afkom af malkekvæg (LBK nr. 58 af 11/01/2017), og kan derfor anmeldes jf. § 28. Ændringen må (jf. § 28 stk. 3) endvidere alene ske for at imødekomme dyrevelfærdsmæssige krav. Der må således ikke etableres kapacitet ud over hvad der er nødvendigt for at sikre overholdelse af de dyrevelfærdsmæssige krav. Der må endvidere ikke ske renovering af eksisterende staldanlæg. Besætningen er i 2010 godkendt til 195 malkekøer. For at overholde reglerne om syge- og kælvningsbokse, skal der til 195 malkekøer, være to sygebokse og otte kælvningsbokse.

Boksene skal være mindst 12 m². Der kan derfor etableres i alt 10 bokse af 12 m².

Staldanlægget opfylder endvidere øvrige krav i § 28 da:

- Etablering af nyt staldanlæg sker i umiddelbar tilknytning til eksisterende staldanlæg.
- Bygningsudvidelsen sker alene ved ændring af eksisterende anlæg.
- Etablering af anlægget medfører ikke væsentlige terrænændringer.
- Ændringen fremstår i samme byggestil som det eksisterende staldanlæg (herunder samme ydre byggematerialer, farver og taghældninger).
- Bygningsbredden overstiger ikke de eksisterende bygningers bredde med mere end 5 %/maksimalt 2 meter.
- Bygningshøjden, inklusive tag højde, overstiger ikke de eksisterende bygninger med mere end 1,5 meter.
- Der sker ingen ændring i husdyrproduktionens størrelse eller sammensætning.
- Ændringen udføres i modsat retning af nabobeboelsen (Hillerupvej 48), som er placeret i en afstand af 84 m.
- Staldanlæg placeret mere en 300 m fra følsomme naturområder¹.

Det vurderes samlet, at anlægget overholder alle gældende krav i § 28.

Vurdering i forhold til afstandskravene i husdyrlovens §§ 6 og 8

Det ansøgte opfylder de gældende afstandskrav til:

¹ Følsomme naturområder omfatter følgende: 1) naturområder omfattet af husdyrlovens § 7 stk. 1, 2) andre ammoniakfølsomme naturtyper, som indgår i udpegningsgrundlaget for internationale naturbeskyttelsesområder, 3) heder, moser, og overdrev som er beskyttet jf. NBL § 3, 4) samt ammoniakfølsomme skove.

	Gældende afstandskrav	Afstanden til det ansøgte
Nabobeboelse	50 m	84 m
Almene/ikke almene boringer	50/25 m	88 m
Vandløb/dræn/søer	15 m	98 m
Naboskel	30 m	65 m
Vej	15 m	90 m
Levnedsmiddelvirksomhed	25 m	Meget mere end 25 m
Beboelse på samme ejendom	15 m	24 m

Vurdering i forhold til de generelle krav i § 36 stk. 2

Ifølge bekendtgørelsens § 36 stk. 2 skal det endvidere vurderes om det ansøgte er i strid med beskyttelsen af fredede områder, beskyttelseslinjer, områder der i kommuneplan er udpeget med landskabelige værdier, særlige naturbeskyttelsesinteresser, værdifulde kulturmiljøer samt nationale geologiske interesseområder.

Esbjerg Kommune vurderer, at det ansøgte ikke strider i mod øvrige beskyttelseshensyn da:

- Det ansøgte ligger udenfor fredet område. Der findes endvidere ingen fredede fortidsminder eller fredede sten- og jorddiger, hvor byggeriet placeres.
- Det ansøgte overholder strandbeskyttelseslinje, klitfredningslinje, skovbyggelinje, fortidsmindebeskyttelseslinje og kirkebyggelinje.
- Det ansøgte ligger uden for områder der indeholder værdifulde kulturmiljøer.
- Det ansøgte ligger udenfor nationale geologiske interesseområder.

Da der ikke bygges nyt vurderes det, at det forhold, at det ansøgte etableres i værdifuldt landskab, ikke er problematisk.

Esbjerg Kommune vurderer, at de særlige naturbeskyttelsesinteresser omtalt i § 36 stk. 2, omfatter både de følsomme naturområder defineret i § 28 stk. 4 pkt. 7, men også generelt de naturbeskyttelsesinteresser der er forbundet med Naturbeskyttelsesloven (§ 3 beskyttet natur), internationale naturbeskyttelsesområder og den særlige artsbeskyttelse, jf. habitatdirektivets bilag IV.

Esbjerg Kommune konstaterer i den sammenhæng, at den nærmeste ammoniakfølsomme naturlokalitet (jf. definitionen i § 30, stk. 4, pkt. 7) er en mose beliggende 2.300 meter nordøst for anlægget. Da afstanden er over 300 meter er der ingen særlige krav, jf. anmeldeordningens § 30, mht. hvorledes ny anlæg skal orienteres i forhold til lokaliteten.

Der ud over findes der ikke beskyttet natur omkring anlægget. Nærmeste er småsøer i det åbne land, ca. 1700 meter væk.

Det vurderes med hensyn til andre beskyttelsesinteresser, herunder internationale naturbeskyttelsesinteresser, at der ved overholdelse af

anmeldeordningens beskyttelsesniveau er taget tilstrækkeligt hensyn hertil.

Det vurderes samlet at det ansøgte ikke vil medføre væsentlig påvirkning af omkringliggende internationale, regionale eller lokale naturbeskyttelsesinteresser eller artsbeskyttelsen jf. habitatdirektivets bilag IV.

Relation til vilkår i husdyrbrugets eksisterende tilladelse/godkendelse

Husdyrbruget er omfattet af en godkendelse meddelt af Esbjerg Kommune meddelt juli 2010.

Jævnfør husdyrlovens § 36 stk. 6, kan kommunen afgøre, at konkrete vilkår ikke længere finder anvendelse som følge af anmeldelsen.

Esbjerg Kommune vurderer at der ikke er vilkår der ikke skal anvendes grundet afgørelsen.

Dog skal vilkårene 1 og 7, der handler om hvor og på hvilken måde dyrene skal opstaldes, ikke overholdes, mht. at kælvende og syge dyr selvfølgelig gerne må opholde sig i de ansøgte bokse.

Høring

I den konkrete sag er der, i overensstemmelse med § 36, stk. 4, da det ansøgte vurderes at være af underordnet betydning for omboende, ikke foretaget nabohøring.

I vurderingen af, at det ansøgte er af underordnet betydning, er der lagt vægt på, at der ikke bygges nyt, at der ikke kommer flere dyr og at der ikke bygges tættere på naboerne.

Samlet vurdering

Samlet vurderes det, at det ansøgte lever op til alle krav forbundet med anmeldeordningen jf. § 28 og § 36 i Bekendtgørelse om tilladelse og godkendelse m.v. af husdyrbrug og at etableringen af det ansøgte ikke vil tilsidesætte andre væsentlige beskyttelsesinteresser, herunder landskabelige hensyn, hensyn til naboer eller den omgivende natur.