

IB KRISTENSEN. GRINDSTED A/S
Odinsvej 18
7200 Grindsted



Miljøgodkendelse af Ib Kristensen. Grindsted A/S; Odinsvej 18, 7200 Grindsted

Dato: 01-08-2024

Miljøgodkendelse af

Virksomhedens navn: IB KRISTENSEN. GRINDSTED A/S
Adresse: Odinsvej 18, 7200 Grindsted
Matr. nr.: 4au Dal by, Grindsted
CVR-nummer: 12195230
P-nr.: 1000347399
Listepunkt: K206 og biaktiviteter K212 og H51.

Teknik & Miljø

Erhverv og Affald
Jorden Rundt 1
7200 Grindsted

Tlf. 79 72 72 00
www.billund.dk

Sagsnr.: 23/9612

Sagsbehandler: Heidi Malene Forsom

Nedknusning af byggemateriale til genbrug:

K 206. Anlæg, der nyttiggør ikke-farligt affald, bortset fra anlæg under listepunkt 5.3 i bilag 1, autoophugning, skibsophugning, biogasfremstilling, kompostering og forbrænding.

Afdelingens telefon:
Tlf. 79 72 71 07

Afdelingens mail:
Virksomhed-miljoe@billund.dk

Oplag, omlastning og sortering af ren jord, beton og behandlede fraktioner heraf

K 212. Anlæg for midlertidig oplagring af ikke-farligt affald eller affald af elektrisk og elektronisk udstyr forud for nyttiggørelse eller bortskaffelse med en kapacitet for tilførsel af affald på 30 tons om dagen eller med mere end 4 containere med et samlet volumen på mindst 30 m³, bortset fra anlæg omfattet af listepunkt 5.5 på bilag 1 eller listepunkt K 211.

Har du brug for at sende fortrolige eller følsomme oplysninger til os, skal du gøre det med Digital Post. Du kan læse mere om Digital Post på:
billund.dk/borger/digital-post

Rekonditionering, herunder omlastning, omemballering eller sortering af ikke-farligt affald eller affald af elektrisk og elektronisk udstyr forud for nyttiggørelse eller bortskaffelse med en kapacitet for tilførsel af affald på 30 tons om dagen eller med mere end 4 containere med et samlet volumen på mindst 30 m³, bortset fra anlæg omfattet af listepunkt 5.1 d i bilag 1 eller listepunkt K 211.

Entreprenørvirksomhed

H 51. Garageanlæg og pladser til kørende materiel i et antal af 3 eller derover i forbindelse med entreprenør- eller vognmandsvirksomhed, herunder endestationer (for mere end een linie), terminaler og remiser for busser. Redningsstationer

Afgørelsen omfatter:

Miljøgodkendelse til etablering og drift af plads til nedknusning af bygge- og anlægsaffald (beton), samt oplag af materialerne med henblik på genanvendelse som vejmaterialer.
Jordoplæg og sortering af ren jord, så jorden kan genanvendes som harpet jord.
Lagerplads og garage i tilknytning til entreprenørvirksomhed.

Miljøgodkendelse

For virksomheden Ib Kristensen. Grindsted A/S, Odinsvej 18, 7200 Grindsted meddeler Billund Kommune hermed afgørelse om miljøgodkendelse efter Miljøbeskyttelseslovens §33.

Afgørelsen er meddelt med forudsætninger, som angivet i afsnit 4, og vilkår for anlæg, drift og kontrol, som angivet i afsnit 5.

Afgørelsen er behandlet og meddelt i henhold til afsnit 18 i Standardvilkårsbekendtgørelsen med standardvilkår for anlæg der neddeler bygge- og anlægsaffald (afsnit 18.4.3), samt afsnit 21 med standardvilkår for anlæg, der oplagrer, omlaster, omemballerer eller sorterer ikkefarligt affald og elskrot (afsnit 21.4.1).

For virksomhedens biaktiviteter indenfor service og vask af egne motorkøretøjer, er bestemmelser i §§ 6-14 i autoværkstedsbekendtgørelsen iagttaget som mindstekrav for disse aktiviteter, ved vilkårsfastsættelsen i denne godkendelse (iht. autoværkstedsbekendtgørelsens § 4 stk. 1)

Indholdsfortegnelse

1	Baggrund og grundlag for sagen.....	4
2	Partshøring - høring af udkast til afgørelse	5
3	Planlægningsmæssige forudsætninger.....	6
3.1	Kommuneplan	6
3.2	Lokalplaner	6
3.3	Spildevandsplan	6
3.4	Jordforurening	6
3.5	Vurdering af Virkninger på Miljøet (VVM).....	6
3.6	Risikobekendtgørelsen	7
3.7	Internationale naturbeskyttelsesområder	7
4	Miljømæssig beskrivelse og begrundelse for afgørelsen	7
4.1	Indretning og drift.....	7
4.2	Støj	9
4.3	Luftforurening	11
4.4	Spildevand.....	11
4.5	Beskyttelse af jord, grundvand og overfladevand	12
4.6	Affald	13
4.7	Uheld og driftsforstyrrelser	13
4.8	Egenkontrol	14
4.9	Bedste tilgængelige teknik	14
4.10	Ophør af virksomhedens drift	14
4.11	Samlet vurdering	14
5	Vilkår.....	15
5.1	Generelt	15
5.2	Indretning og drift.....	15
5.3	Støj.....	16
5.4	Luftforurening.....	17
5.5	Spildevand	17
5.6	Beskyttelse af jord, grundvand og overfladevand	17
5.7	Affald.....	18
5.8	Egenkontrol og driftsjournal	18
6	Afgørelsens varighed m.m.	19
7	Klagevejledning	20
8	Offentliggørelse	21
	Bilag 1: Virksomhedens beliggenhed	22
	Bilag 2: Indretningsplan	23
	Bilag 3: Liste over udeladte standardvilkår	24

1 Baggrund og grundlag for sagen

IB KRISTENSEN. GRINDSTED A/S, Odinsvej 18, 7200 Grindsted er ikke i forvejen godkendt i henhold til miljøbeskyttelseslovens § 33.

I forbindelse med miljøtilsyn med virksomheden er der konstateret miljøgodkendelsespligtig aktivitet. Virksomheden har den 29. august 2023 ansøgt om miljøgodkendelse og miljøvurderingsscreening.

Billund Kommune har den 9. november 2023 modtaget supplerende oplysninger til ansøgningen. Der er desuden foretaget en besigtigelse den 9. november 2023.

Afgørelsen er truffet på baggrund af oplysninger i ansøgning af 29. august 2023 samt supplerende materiale af 9. november 2023 samt oplysninger fra tilsyn den 10. oktober 2019 og 17. november 2022.

2 Partshøring - høring af udkast til afgørelse

Et udkast til miljøgodkendelse har, i overensstemmelse med § 59 i Bekendtgørelse om godkendelse af listevirksomhed¹, været forelagt ansøger. Efter forvaltningsloven har udkast være forelagt til kommentering ved ejer af ejendommen. Derudover er udkast forelagt til kommentering hos ejere/beboere af nærmeste bolig og lodsejer/virksomheder, hvis ejendom grænser op til virksomhedens område.

Udkast har været forelagt lodsejere samt evt. beboere eller virksomheder på følgende ejendomme:

- Odinsvej 24 (nærmeste enkeltbolig)
- Odinsvej 14-16
- Odinsvej 20-22
- Thorsvej 9
- Thorsvej 11 (samme ejer/virksomhed som Odinsvej 20-22)

Billund Kommune har i den forbindelse ikke modtaget nogle bemærkninger.

¹ *Bekendtgørelse om godkendelse af listevirksomhed (bek.nr. 1083 af 9. august 2023)*

3 Planlægningsmæssige forudsætninger

Området er beliggende i byzone i et område med almindelige drikkevandsinteresser.

Området er udlagt til industriformål, men der ligger enkelte boliger i området. Den nærmeste registrerede helårsbeboelse er beliggende ca. 100 m nord for virksomheden (målt fra vaskepladsen).

Virksomhedens beliggenhed fremgår af bilag 1.

3.1 Kommuneplan

Området er omfattet af kommuneplanramme nr. 1.E.14 "Erhvervsområde, Odinsvej – Heimdalsvej" med specifikke anvendelser indenfor erhvervsområde, kontor- og serviceerhverv, industri, let industri og håndværk, butikker med særligt pladskrævende varer.

Det er intentionen at rammeområdet skal udvikles som et erhvervsområde uden boliger, indenfor virksomhedsklasse 2-5.

Nærmeste boligområde er 430 meter vest for det ansøgte.

3.2 Lokalplaner

Området er omfattet af lokalplan nr. 234 "Lokalplan for erhvervsområde ved Tingvejen og Vejle Landevej, Grindsted." Virksomhedens aktiviteter er i overensstemmelse med bestemmelserne i lokalplanen. Lokalplanen tillader etablering af virksomheder i virksomhedsklasse 1-5. Der må ikke etableres boliger. Eksisterende boliger skal anses som beliggende i område med blandet bolig og erhverv, i forbindelse med støjregulering.

De nærmeste registrerede boliger i lokalplanområdet er beliggende ca. 100 meter nord for og 150 meter vest for det ansøgte areal, begge i tilknytning til erhverv, hvorfor beliggenheden på disse ejendomme må karakteriseres som blandet bolig- og erhverv.

Udendørs oplag er tilladt udenfor vejbyggelinjer (§ 8.8).

3.3 Spildevandsplan

Området er separatkloakeret, og er omfattet af Billund Kommunes spildevandsplan, opland nr. GR31 "Odinsvej".

3.4 Jordforurening

Matriklen er kortlagt på vidensniveau 1 (V1) efter Jordforureningsloven².

3.5 Vurdering af Virkninger på Miljøet (VVM)

Projektet er omfattet af Miljøvurderingsloven³, bilag 2 pkt. 11b: Anlæg til bortskaffelse af affald. Ansøger har sammen med ansøgningen om miljøgodkendelse udarbejdet og indsendt en ansøgning om VVM-screening af projektet.

Billund Kommune har ved VVM-screeningen vurderet, at etableringen ikke får væsentlig indvirkning på miljøet og dermed ikke er omfattet af krav om miljøvurdering og tilladelse

Se særskilt afgørelse i medfør af miljøvurderingslovens § 21.

² Jordforureningsloven jf. LBK nr. 282 af 27. marts 2017

³ Miljøvurderingsloven jf. LBK nr. 4 af 3. januar 2023

3.6 Risikobekendtgørelsen

Virksomheden er ikke omfattet af Risikobekendtgørelsen.⁴

3.7 Internationale naturbeskyttelsesområder

Vurdering af konsekvenser for Natura 2000 områder

Det nærmeste Natura 2000 område er nr. 74 Hedeområder ved Store Råbjerg. Natura 2000 området er i fugleflugt beliggende ca. 3,3 km fra det ansøgte projektområde.

Billund Kommune har vurderet, at det ikke er sandsynligt, at projektet kan påvirke ovenstående Natura 2000 område væsentligt, og det er derfor besluttet ikke at foretage en konsekvensvurdering.

Bilag IV-arter

Det vurderes, at projektområdet ikke indeholder egnede levesteder for dyre- og plantearter, der er beskyttet af Habitatdirektivets bilag IV. Arealet anvendes i forvejen til entreprenørlagerplads. Matriklen er beliggende centralt i et udbygget industriområde. Der er heller ikke observeret Bilag IV arter i nærområdet. Projektet vil derfor ikke forringe eventuelle levesteder for arterne.

Vurderingerne er gennemført i henhold til habitatbekendtgørelsen.⁵

Truede arter

En række sjældne og truede dyr og planter er optaget på den danske Rødliste. Arternes levesteder vil ofte være i tilbagegang på grund af tilgroning med græsser eller træer. Arterne optræder derfor ofte i små isolerede bestande.

Der findes ikke oplysninger om, at der findes rødlistearter indenfor projektområdet eller i nærområdet. Området er ikke en oplagt lokalitet. Det vurderes derfor, at projektet ikke vil forringe levevilkårene for de rødlistede dyre- og plantearter.

4 Miljømæssig beskrivelse og begrundelse for afgørelsen

Virksomheden er en entreprenørvirksomhed, med godkendelsespligtige aktiviteter i form af nedknusning af byggematerialer til genanvendelse, samt oplagring forud for og indtil videreformidling til nyttiggørelse, genanvendelse eller genbrug.

Byggematerialer forbedres primært til genanvendelse som vejmaterialer, ren jord primært som genanvendelse som harpet jord.

Virksomheden har desuden indendørs og udendørs lagerplads til containere, entreprenørmaskiner, råvarer og motorkøretøjer, samt et mindre værksted til service på eget materiel.

I de nedenstående afsnit gennemgås virksomhedens miljøforhold punktvis, hvorefter Billund Kommunes vurdering og fastsættelse af relevante vilkår fremgår. Standardvilkår der ikke er medtaget, er samlet i bilag 3, med begrundelse for hvorfor vilkåret ikke er medtaget.

4.1 Indretning og drift

Virksomheden har fremlagt en indretningsplan som fremgår af bilag 2.

Entreprenørpladsen udgør ca. 6600 m² af ejendommen. Dertil udgør en værkstedsbygning ca. 350 m², en kontorbygning ca. 150 m² og personale/gæste p-pladser ca. 200 m².

Oplagspladsen til bygge- og anlægsaffaldet, udgør ca. 850 m² heraf. Jordpladsen udgør ca. 840 m².

⁴ Risikobekendtgørelsen (bek.nr. 372 af 25. april 2016)

⁵ Habitatbekendtgørelsen (BEK nr. 1098 af 21. august 2023).

Knuseplads og sorteringsplads er i umiddelbar forbindelse hermed. De resterende arealer benyttes primært til oplagring af containere, råvarer, samt kørsels- og manøvrearealer. Der er indrettet en vaskeplads og tankplads på ca. 125 m². Der er planer om at udvide vaskepladsen til samlet set 160 m².

Knusepladsen er etableret på den østlige del af matriklen. Der er støjvold langs det østlige og nordøstlige skel. Støjvoldens højde er ca. 2 meter.

På jordpladsen oplagres ren jord midlertidigt, og sorteres i forbindelse hermed, med henblik på øgede anvendelsesmuligheder.

Lagerpladsen er befæstet med grus. Der er hård befæstelse (betonsten og betonflade) på ca. 1150 m² af grunden, som øges til samlet 1200 m² efter udvidelse af vaskepladsen.

Der er en nedgravet olietank på 5900 liter fra 2007 til dieselolie. Tanken er placeret mellem vaskeplads og porten. Stander til tankning af diesel er placeret på vaskepladsen, hvor der er støbt, tæt beton belægning. Der er derudover en overjordisk tank til spildolie på 2000 liter, samt nogle mobile entreprenørtanke. Spildolietanken er placeret på den tætte belægning ved vaskepladsen langs gavlen på værkstedsbygningen.

Virksomhedens driftstid er fra 07.00 – 17.00 på hverdage. Aktiviteter omfatter kørsel med lastbiler, af- og pålæsning af materialer, nedknusning og sortering. I værkstedet foretages service på egne maskiner og køretøjer, herunder vask og rengøring som foretages på vaskepladsen. Nedknusning finder sted en gang årligt af 1-2 dages varighed inden for normal arbejdstid.

Der er ansøgt om oplag af ren jord. Sten frasorteres jorden på mobilt sorteringsanlæg på pladsen, så jorden kan genanvendes som harpet jord. Der er ligeledes ansøgt om oplag af ren beton, som nedknu- ses for genanvendelse som eksempelvis vejfyld. De forventede årlige mængder er som angivet i tabel 1.

Affaldsfraktion	Forventet mængde/år (t)
Ren beton	3000
Ren jord	2000
Asfalt	5

Der opføres ikke nye bygninger.

Billund Kommunes vurdering og fastsættelse af vilkår

I overensstemmelse med standardvilkårene for listepunkt K206 i afsnit 18 i bilag 1 til Standardvilkårsbe- kendtgørelsen⁶, stilles der vilkår om typer af affald, som er omfattet af denne afgørelse.

Der stilles ikke vilkår om maksimalt oplag, da materialernes karakter ikke vurderes at udgøre en væ- sentlig miljømæssig belastningsrisiko.

Årlig modtagemængde, fastsat som ansøgt, sammen med pladsens størrelse, vil begrænse oplagens størrelse og den vurderede påvirkningsgrad.

Miljøstyrelsen har udtalt, at 3 år normalt må anses for maximal mellemoplagring af jord før videresen- delse, for at oplaget ikke må anses for deponering. Vilkår om driftsinstruks for maksimal henlæggelse af jordpartier skal sikre at oplaget ikke får karakter af deponi.

Materialer som er nyttiggjorte og udgør en værdi der ikke fortabes ved oplagring, kan som udgangs- punkt opbevares indtil de skal indgå i den påtænkte genanvendelse. Frasorterede affaldsfraktioner som ikke er nyttiggjorte, skal bortskaffes løbende til godkendte modtagere.

Der stilles også vilkår om, at virksomheden skal afvise affaldsfraktioner, som indeholder farligt affald el- ler asbest. I tilfælde, hvor virksomheden modtager affald, der ikke er omfattet af virksomhedens miljø- godkendelse, og som det ikke umiddelbart er muligt at afvise, stilles der vilkår om, hvordan dette affald

⁶ Bek. nr. 2079 af 1. januar 2022 om standardvilkår i godkendelse af listevirksomhed

skal opbevares. Desuden stilles der vilkår om, at der skal udarbejdes en driftsinstruks over modtagekontrol, og procedure i tilfælde af driftsforstyrrelser og uheld.

4.2 Støj

Kørsel til og fra virksomheden foregår ad indkørsel fra Odinsvej. Det er oplyst i forbindelse med tilsyn, at der forekommer maksimalt 10 kørsler dagligt. Driftstiden er oplyst at være fra 07.00 – 17.00 på hverdage. Der vil kun undtagelsesvist være aktiviteter i weekenden.

Der benyttes højtryksrensere på vaskepladsen. Vaskepladsen benyttes kun til egne biler og materiel.

Nedknusning foregår 1-2 dage om året på indenfor den normale driftstid på 07-17 på hverdage. Knusepladsen er etableret på den østlige del af matriklen. Der er støjvold langs det østlige og nordøstlige skel. Støjvoldens højde er ca. 2 meter.

Der bruges en nedknuser af typen Crusher typ 59-destroyer 113s fra Keestrack. Der er med ansøgningen indsendt en støjberegning af kildestyrken på nedknuseren. Kildestyrken er oplyst at være på 119,6 dB(A).

Billund Kommunes vurdering og fastsættelse af vilkår

Væsentlige støjkloder vurderes at være at være af- og pålæsning af materialer samt knusning og jord-sortering. Heraf vurderes nedknusning at være den mest støjende aktivitet.

Virksomheden er beliggende i industriområde med en vejledende støjgrænse på 60 dB(A), med enkelte boliger med vejledende støjgrænse på 55 dB(A) i dagtimerne 07-18 (inkl. Lørdag 07-14). Udenfor dette tidsrum er støjgrænsen 45 dB(A) ved boligerne, dog 40 dB(A) om natten kl. 22.00 – 07.00 alle dage.

Der er ca. 100 meter fra vaskepladsen til nærmeste skel mod registreret helårsbeboelse, som er beliggende nord for virksomheden. Målt fra knusepladsen i det sydøstlige hjørne af ejendommen er der 175 meter til nærmeste bolig. Der vurderes at være nogen støjdæmpning fra industribygninger beliggende mellem knusepladsen og de registrerede boliger i området.

En simpel beregning ud fra kildestyrken på 119,6 dB(A) fra nedknuseren viser, at støjen 175 meter væk, ved nærmeste bolig, vil være på ca. 62 dB(A). Her er der ikke taget højde for støjdæmpning fra de mellem-liggende bygninger, dog heller ikke for evt. refleksion af støjen. De ovenfor nævnte grænseværdier er gennemsnitsværdier, der skal være overholdt hen over de mest støjende 8 timer i dagtimerne (7 timer lørdag formiddag). De dage der nedknuses, vil nedknuseren ikke køre 8 timer uafbrudt, men afbrydes i forbindelse med pauser i arbejdet af forskellige årsager. Dette forhold, sammen med den støjdæmpning der vil være fra støjvold samt omkringliggende bygninger gør, at det samlet set vurderes sandsynliggjort, at der ikke vil være en væsentlig støjgener fra knuseaktivitet, når denne begrænses til dagtimerne og knusemængden er af det begrænsede omfang, som der er ansøgt. Vilkår for driften sikrer omfanget ikke overstiger vurderingsgrundlaget.

Der fastsættes vilkår for støjgrænser i overensstemmelse med de vejledende støjgrænser jf. Miljøstyrelsens vejledning om ekstern støj fra virksomheder⁷, som vist i tabel 2:

Tabel 2:

Tidsrum	Mandag – fredag kl. 07.00-18.00	Mandag – fredag kl. 18.00-22.00	Alle dage kl. 22.00-07.00	Maksimalværdi om natten
---------	------------------------------------	------------------------------------	------------------------------	----------------------------

⁷ Vejledning nr. 5/1984

Områdetype	Lørdag kl. 07.00-14.00	lørdag kl. 14.00-22.00 søn- og hellig- dage kl. 07.00-22.00		
Virksomheder i lokalplanområdet	60	60	60	-
Eksisterende boliger i området	55	45	40	55

Der stilles samtidig vilkår om, at virksomheden skal overholde nedenstående grænseværdier for lavfrekvent støj og infralyd, som vist i tabel 3:

Tabel 3

Område	Grænseværdi	A-vægtet lydtryksniveau (10-160 Hz), dB	G-vægtet infralydniveau (<20Hz), dB
I boliger, institutioner og lignende kl. 18.00 – 07.00		20	85
I boliger, institutioner og lignende kl. 07.00 – 18.00		25	85
I kontorer, undervisningslokaler og andre lignende støjfølsomme rum		30	85
I øvrige rum i virksomheder		35	90

For vibrationer stilles der vilkår om, at virksomheden skal overholde nedenstående grænseværdier:

Tabel 4

Anvendelse	Vægtet accelerationsniveau, L_{aw} i dB
Boliger i boligområder (hele døgnet) Boliger i blandet bolig/erhvervsområde kl. 18 – 07 Børneinstitutioner og lignende	75
Boliger i blandet bolig/erhvervsområde kl. 07 – 18 Kontorer, undervisningslokaler o.l.	80
Erhvervsbebyggelse	85

Grænseværdier for lavfrekvent støj, infralyd og vibrationer er fastsat ud fra Miljøstyrelsens Orientering nr. 9/1997 om lavfrekvent støj, infralyd og vibrationer i eksternt miljø.

Der fastsættes desuden vilkår om, at Billund Kommune kan kræve, at virksomheden får foretaget en støjberegning eller støjmåling som dokumentation for, at støjvilkårene er overholdt, i tilfælde af klager eller lignende.

Støj fra til- og frakørsel vurderes at være begrænset. Nærværende afgørelse regulerer kun støj fra kørsel og aktiviteter på virksomhedens område. I godkendelsen stilles der således ikke vilkår vedrørende kørsel på offentligvej, herunder kørsel til og fra virksomheden.

Jf. Autoværkstedsbekendtgørelsen, skal alle støjende aktiviteter inden for en afstand på 20 meter fra forureningsfølsomme områder, som f.eks. boliger, foregå indendørs med lukkede porte, døre og vinduer. For stærkt støjende aktiviteter er afstandskravet 100 meter. Da der ikke ligger nogen forureningsfølsomme områder inden for disse afstande af virksomhedens værksted, stilles der ingen særskilte vilkår om støjdemning af værkstedet med udgangspunkt i Autoværkstedsbekendtgørelsen. Aktiviteter i værkstedet vil dog være omfattet af støjgrænserne i de ovenfor nævnte vilkår.

4.3 Luftforurening

Der vil forekomme støv fra knuseanlægget samt fra kørsel og arbejde på pladsen i tørre perioder. Det er oplyst i ansøgningen, at knuseanlægget befugtes, hvis det giver anledning til støv.

Virksomheden har ikke nogen oplag, som vurderes at kunne give anledning til lugtgener.

Fra værkstedet er der et afkast fra et svejsested. Afkastet er ført mere end 1 m over tag.

Billund Kommunes vurdering og fastsættelse af vilkår

Knuseanlægget placeres på den sydlige del af oplagspladsen. Der er ca. 175 meter til nærmeste registrerede helårsbeboelse, som er beliggende nord for virksomheden. Det er Billund Kommunes vurdering, at afstanden samt bygninger placeret mellem knusepladsen og boliger vil betyde, at nedknusning ikke vil give anledning til væsentlige støvgener ved boliger i området.

Det er samlet set Billund Kommunes vurdering, at virksomhedens aktiviteter ikke vil give anledning til væsentlige støvgener. Der er ingen oplag som forventes at give anledning til lugt.

Afkast fra svejsning i værkstedet er ført mere end 1 meter over tagfladen. Det er Billund Kommunes vurdering, at afkast fra værkstedet ikke vil give anledning til væsentlig forurening.

I overensstemmelse med standardvilkårsbekendtgørelsen stilles der vilkår om, at virksomheden ikke må give anledning til væsentlige lugt- eller støvgener udenfor virksomhedens område. Der stilles desuden vilkår om, at Billund Kommune kan kræve, at støvende oplag overdækkes eller befugtes, eller at der etableres afskærmning eller befugtning af knusningsaktiviteterne.

Der stilles ligeledes vilkår om, at udstødningsgas, rensmiddeldampe og svejserøg skal udsuges fra indendørs lokaliteter. Afkast fra udstødningsgas, rensmiddeldampe og svejserøg skal føres mindst 1 meter over det sted på tagfladen, hvor afkastet er placeret. Vilkåret er i overensstemmelse med bestemmelserne i § 11 stk. 3 i Autoværkstedsbekendtgørelsen, som anses for mindstekrav for værkstedsaktiviteterne.

4.4 Spildevand

Der er indrettet en kombineret vaske- og tankplads på ca. 125 m². Virksomheden ønsker at udvide vaskepladsen til ca. 160 m² så der bliver plads til asfaltcontaineren på den tætte belægning. Vaskepladsen benyttes kun til egne køretøjer og materiel. Der benyttes højtryksrensere. Vand fra vaskepladsen passerer sammen med afløb fra værkstedet en olieudskiller, inden det afledes til spildevandskloaken. Eksisterende spildevandstilladelse inkl. krav til olieudskiller er meddelt i forbindelse med byggetilladelse til hallen i 1976.

Regnvand fra knuse- og oplagsplads nedsiver diffust på arealet.

Billund Kommunes vurdering og fastsættelse af vilkår

Det fremgår af autoværkstedsbekendtgørelsens § 12 stk. 1, at spildevand fra arealer hvor der er risiko for et ikke uvæsentlige spild af benzin eller andre olieprodukter eller miljøfarlige stoffer, skal passere en egnet olieudskiller. Det fremgår desuden af § 12 stk. 4, at spildevand fra vaskehaller og lignende anlæg, ligeledes skal passere en egnet olieudskiller. Det er Billund Kommunes vurdering, at vaskeplads samt afløb fra værksted, er omfattet af disse bestemmelser, i det der foretages tankning samt opbevares spildolie på det befæstede areal ved vaskepladsen, samt der foretages service i værkstedet. Det er desuden kommunens vurdering, at virksomhedens indretning gør, at kravene kan overholdes.

I standardvilkårsbekendtgørelsen stilles der krav om, at vaskeplads skal være befæstet med fald mod afløb, hvorfra der sker kontrolleret afledning af afløbsvandet. Det er Billund Kommunes vurdering, at vaskepladsen lever op til dette vilkår.

I overensstemmelse med ovenstående standardvilkår stilles der derfor vilkår om, at vaskepladsen skal være befæstet med fald mod afløb, hvorfra der sker kontrolleret afledning af afløbsvandet.

Der stilles desuden vilkår om, at vand fra arealer hvor der er risiko for et ikke uvæsentligt spild af benzin eller andre olieholdige produkter eller miljøfarlige stoffer skal passere egnet olieudskiller, i overensstemmelse med § 12 stk. 1 og 4 i Autoværkstedsbekendtgørelsen, som anses som mindstekrav for værkstedsaktiviteterne.

Den forventede udvidelse af pladsen til 160 m² er medtaget i ovenstående vurderinger, og nærværende miljøgodkendelse gælder således for vaskepladsen inkl. den forventede udvidelse til samlet set 160 m². En udvidelse af vaskepladsen må dog ikke påbegyndes før der er ansøg om og meddelt tilladelse til afledning af vand fra pladsen efter § 28 stk. 3 i Miljøbeskyttelsesloven.

4.5 Beskyttelse af jord, grundvand og overfladevand

Virksomheden er ikke placeret i indvindingsopland eller i område med særlige drikkevandsinteresser (OSD). Matriklen, hvor virksomheden ligger, er kortlagt på Vidensniveau 1 (V1).

Pladsen til opbevaring af ren jord og ren beton samt sortering og nedknusning er befæstet med grus. Overfladevand nedsiver diffust på pladsen. Der modtages og håndteres kun rene materialer. Kørearealer er befæstet med grus og belægningssten.

Vaskepladsen er befæstet med tæt belægning i form af beton. Tankning af diesel og opbevaring af spildolie i en spildolietank foregår inden for konturerne af denne tætte belægning. Container til oprudt asfalt er også placeret på betonarealet. I ansøgningen er det oplyst, at container til asfalt vil blive overdækket. Virksomheden har dog senere i forbindelse med miljøtilsyn oplyst, at det ikke fungerer i praksis, hvorfor asfaltcontaineren er blevet flyttet til betonarealet. Overfladevand fra betonarealet afledes til spildevandskloaken via olie/benzinudskiller, se afsnit 4.4.

Selve olietanken til dieselolie er nedgravet. Farligt affald fra værkstedsaktiviteter opbevares inde i værkstedet.

Billund Kommunes vurdering og fastsættelse af vilkår

I overensstemmelse med standardvilkårsbekendtgørelsen, stilles der vilkår om, at overjordiske olietanke skal sikres mod forurening fra spild i forbindelse med påfyldning. Påfyldningsstudse og aftapningshaner (aftapningsanordninger) for olieprodukter, herunder motorbrændstof, skal placeres inden for konturen af en tæt belægning med kontrolleret afledning af afløbsvandet. Alternativt skal eventuelt spild opsamles i en tæt spildbakke eller grube. Udendørs spildbakker eller gruber skal tømmes, så regnvand i bunden maksimalt udgør 10 % af spildbakkens eller grubens volumen.

Vilkåret stilles i sin helhed, selvom der er tale om en nedgravet og ikke en overjordisk tank til dieselolie. Når vilkåret alligevel stilles i sin helhed, er det for at sikre reguleringen af forholdet, hvis virksomheden på et tidspunkt ønsker at sløjfe den nedgravede tank til fordel for en overjordisk. Det er Billund Kommunes vurdering at det ansøgte lever op til kravene i vilkåret.

Der stilles vilkår om, at asfalt enten skal overdækkes eller at det skal opbevares på befæstet areal med fald mod afløb hvorfra der sker kontrolleret afledning. Vilkåret vurderes at være overholdt med den nuværende placering af asfaltlaget på betonbelægning med afløb til spildevandskloaken via olieudskiller.

Der stilles vilkår om, at farligt affald samt stoffer og blandinger, der er klassificeret som miljøfarlige, skal opbevares under overdækning i form af tag, presenning eller lignende og beskyttet mod vejrlig på en tæt belægning. Oplagspladsen skal være indrettet således, at spild kan holdes inden for et afgrænset område og uden mulighed for afløb til jord, grundvand, overfladevand eller kloak. Området skal kunne rumme indholdet af den største beholder, der opbevares. Vilkåret vil være gældende for det farlige affald og diverse råvarer fra værkstedsaktiviteterne, og er i tråd med formuleringen i Autoværkstedsbekendtgørelsen, som anses for mindstekrav for værkstedsaktiviteterne.

Der stilles endvidere vilkår om, at tætte belægninger skal være i god vedligeholdelsesstand. Utætheder skal udbedres så hurtigt som muligt, efter at de er konstateret. Ligeledes stilles der vilkår om, at øvrige befæstede arealer skal være i god vedligeholdelsesstand, og at utætheder skal udbedres så hurtigt som muligt efter de er konstateret. Dette vil f.eks. være gældende for kørearealer befæstet med belægningssten.

Vilkår til indretning af vaskeplads er beskrevet i afsnit 4.4.

4.6 Affald

Der forekommer farligt affald fra værkstedsaktiviteterne. Derudover forekommer primært de byggeanlægs fraktioner, som oplagres forud for nyttiggørelse.

Billund Kommunes vurdering og fastsættelse af vilkår

Vilkår for opbevaring af farligt affald er beskrevet i afsnit 4.5. I overensstemmelse med standardvilkårsbekendtgørelsen, stilles vilkår om, at affald der spildes skal opsamles samme dag, og anbringes i de dertil indrettede containere eller affaldsområder. Den del af vilkåret, der beskriver, at filterstøv skal opsamles straks og opbevares i en tæt lukket beholder, der er mærket med indhold udelukkes, i det der vurderes irrelevant. Der stilles også vilkår om, at spild af olie og kemikalier (herunder grus, savsmuld eller lignende anvendt til opsugning) skal opsamles straks og opbevares og bortskaffes som farligt affald. Der skal til enhver tid forefindes opsugningsmateriale på virksomheden.

4.7 Uheld og driftsforstyrrelser

Af driftsforstyrrelser kan alene nævnes støvgener fra materialer og kørsel i tørre perioder. I sådanne perioder vandes der.

Mulige uheld kan være tab af olie eller brændstof ved lækage på maskiner eller køretøjer. I sådanne tilfælde iværksættes opsamling af olien som bortskaffes som farligt affald.

Billund Kommunes vurdering og fastsættelse af vilkår

Der stilles vilkår om befugtning eller overdækning i tilfælde af støvgener jf. afsnit 4.3 om luftforurening. Der stilles desuden vilkår om opsamling og bortskaffelse i forbindelse med driftsuheld der medfører spild eller lækage, jf. afsnit 4.5 om beskyttelse af jord, grundvand og overfladevand. Der stilles ikke yderligere vilkår vedrørende uheld eller driftsforstyrrelser.

4.8 Egenkontrol

I overensstemmelse med standardvilkårsbekendtgørelsen, stilles der vilkår om, at virksomheden løbende og mindst en gang årligt skal gennemføre en kontrol for revner, lunger og andre skader af befæstede arealer og tætte belægninger, kar, gruber og sumpe. Utætheder skal udbedres så hurtigt som muligt efter de er konstateret.

Der stilles desuden vilkår om, at tilsynsmyndigheden kan kræve, at virksomheden lader en uvildig sagkyndig foretage kontrollen af førnævnte tætte belægning, dog højst en gang hvert tredje år.

Der stilles endvidere vilkår om, at der føres journal over dato og resultat af førnævnte kontrol inkl. evt. udbedringer af befæstede og tætte belægninger, samt at der føres journal over modtaget affald, der ikke er omfattet af virksomhedens miljøgodkendelse og oplysning om hvordan det blev håndteret og bortskaffet.

4.9 Bedste tilgængelige teknik

I forbindelse med godkendelse og revurdering af virksomheder omfattet af listepunkter på bilag 2 i Godkendelsesbekendtgørelsen, skal kommunen vurdere hvorvidt virksomheden har truffet de nødvendige foranstaltninger til at forebygge og begrænse forureningen ved anvendelse af Bedste Tilgængelige Teknik (Best Available Technology eller BAT).

Hvis en virksomhed er omfattet af standardvilkår for bilag 2 virksomheder, og virksomhedens indretning og drift overholder disse vilkår, betragtes dette som BAT. Det er derfor Billund Kommunes vurdering, at virksomheden opfylder kravene om anvendelse af BAT, for de aktiviteter der reguleres af standardvilkår.

Billund Kommune vurderer, at overholdelse af autoværkstedsbekendtgørelsens bestemmelser for aktiviteter, der er omfattet heraf, kan betragtes som BAT for disse.

Det vurderes, at virksomheden med sin indretning og drift kan overholde miljøstyrelsens øvrige vejledninger og forslag til grænseværdier for støj m.v. og at driften ikke fører til væsentlig forurening af jord, grundvand og vandmiljø.

Det er samlet set Billund Kommunes vurdering, at BAT varetages ved de fastsatte vilkår.

4.10 Ophør af virksomhedens drift

I overensstemmelse med standardvilkårsbekendtgørelsen, er der stilles vilkår om, at der ved ophør af driften skal ske underretning af tilsynsmyndigheden, samt at virksomheden skal træffe de nødvendige foranstaltninger for at undgå forureningsfare og for at bringe stedet tilbage i tilfredsstillende tilstand.

4.11 Samlet vurdering

Billund Kommune vurderer samlet, at det ved meddelelse af nærværende afgørelse er sikret, at virksomheden har truffet de nødvendige foranstaltninger til forebyggelse og begrænsning af miljøpåvirkningerne ved anvendelse af BAT, og at virksomheden, under overholdelse af de nedenfor nævnte vilkår, kan drives på stedet uden at medføre forurening, som er uforenelige med hensynet til omgivelsernes sårbarhed og kvalitet.

5 Vilkår

Efter hvert vilkår er henvist til hvilket listepunkt i bilag 1 til standardvilkårsbekendtgørelsen⁸ der er tale om, fx:

A: Listepunkt K206, vilkår 18.4.3.x

B: Listepunkt K212, vilkår 21.4.1.y

C: Vilkår stillet efter Autoværkstedsbekendtgørelsens regler.

5.1 Generelt

1. Ved driftsophør skal virksomheden forinden orientere tilsynsmyndigheden herom og træffe de nødvendige foranstaltninger for at undgå forureningsfare og for at efterlade stedet i tilfredsstillende tilstand. (A1, B1)
2. Hvor der i vilkårene anvendes betegnelsen "befæstet Areal" menes en fast belægning, der giver mulighed for opsamling af spild og kontrolleret afledning af nedbør. Hvor der i vilkårene anvendes betegnelsen "tæt belægning" menes en fast belægning, der i løbet af påvirkningstiden er uigennemtrængelig for de forurenende stoffer, der håndteres på arealet. (A2, B2)

5.2 Indretning og drift

3. Virksomheden skal udarbejde en driftsinstruks, der beskriver, hvordan personalet skal foretage fornøden modtagekontrol, og hvordan de skal forholde sig i tilfælde af driftsforstyrrelser og uheld. Driftsinstruksen skal altid være tilgængelig for og kendt af personalet. (A3, B3)
4. Driftsinstruksen skal sikre at jordpartier maksimalt henligger på pladsen i 3 år.
5. Virksomheden må kun modtage, opbevare og neddele nedenstående affaldsfraktioner i de angivne mængder (B4):

Affaldsfraktion	Maksimal modtagelse	EAK-Kode
Ren beton*	3000 tons pr. år	17 01 01
Ren jord	2000 tons pr. år	17 05 04
Asfalt	5 tons pr. år	17 03 02

- Ren Beton kan indeholde jernarmering som må neddeles i forbindelse med knusning.
6. Affaldet skal kontrolleres ved modtagelsen og hurtigst muligt placeres i de dertil beregnede områder (A5).
 7. Bygge- og anlægsaffald, der indeholder farligt affald eller asbest, skal afvises, og dette affald må ikke behandles på området (A6).
 8. Forurenede jord må ikke modtages på området.
 9. Hvis virksomheden modtager affald, der ikke er omfattet af virksomhedens miljøgodkendelse, og som det ikke umiddelbart er muligt at afvise, skal affaldet placeres i et særskilt oplagsområde og hurtigst muligt bortskaffes. Såfremt der er tale om farligt affald eller asbest, skal affaldet opbevares i en overdækket container eller på et område under tag og med tæt belægning (A7)

⁸ Bekendtgørelse nr. 1537 af 9. december 2019 om standardvilkår i godkendelse af listevirksomhed

10. Der må kun neddeles sorterede materialer. Blandinger må dog neddeles, såfremt det neddelte skal nyttiggøres i denne blandede form (A8)
11. Neddelingsanlægget skal være forsynet med støvforebyggende foranstaltninger som f.eks. et vandings- eller sprinklersystem (A9).
12. Knuseanlægget må kun være i drift mandag-fredag 7-18.

5.3 Støj

13. Virksomheden skal overholde nedenstående vejledende grænseværdier for støjbelastningen i omgivelserne:

Områdetype \ Tidsrum	Mandag – fredag kl. 07.00-18.00 Lørdag kl. 07.00-14.00	Mandag – fredag kl. 18.00-22.00 lørdag kl. 14.00-22.00 søn- og hellig- dage kl. 07.00-22.00	Alle dage kl. 22.00-07.00	Maksimalværdi om natten
Virksomheder i lokalplanområdet	60	60	60	-
Eksisterende boliger i området	55	45	40	55

Tallene er angivet som det ækvivalente, korrigerede støjniveau i dB(A)

14. virksomheden skal overholde nedenstående vejledende grænseværdier for lavfrekvent støj og infralyd:

Område \ Grænseværdi	A-vægtet lydtryksniveau (10-160 Hz), dB	G-vægtet infralydniveau (<20Hz), dB
I boliger, institutioner og lignende kl. 18.00 – 07.00	20	85
I boliger, institutioner og lignende kl. 07.00 – 18.00	25	85
I kontorer, undervisningslokaler og andre lignende støjfølsomme rum	30	85
I øvrige rum i virksomheder	35	90

15. Virksomheden skal overholde nedenstående vejledende grænseværdier for vibrationer:

Anvendelse	Vægtet accelerationsniveau, L _{aw} i dB
Boliger i boligområder (hele døgnet) Boliger i blandet bolig/erhvervsområde kl. 18 – 07 Børneinstitutioner og lignende	75
Boliger i blandet bolig/erhvervsområde kl. 07 – 18 Kontorer, undervisningslokaler o.l.	80
Erhvervsbebyggelse	85

16. Billund Kommune kan forlange, at virksomheden dokumenterer, at de vejledende grænseværdier i vilkår 13 overholdes, dog højst en gang årligt.

Måling eller beregning skal udføres som "Miljømåling – Ekstern støj" i overensstemmelse med retningslinjerne i Miljøstyrelsens vejledninger om måling og beregning af ekstern støj. De skal udføres af et dertil akkrediteret laboratorium eller af en person, der er certificeret af Miljøstyrelsens Referencelaboratorium for ekstern støj til at udføre "Miljømåling – Ekstern støj".

Rapporten over beregninger eller målinger skal sendes til kommunen senest en måned efter de er udført. Rapporten skal indeholde oplysninger om de driftsforhold, der ligger til grund for resultaterne.

17. Billund Kommune kan forlange, at virksomheden dokumenterer, at grænserne for lavfrekvent støj og vibrationer i vilkår 14 og 15 er overholdt. Støjmålingen skal udføres af et DANAK-akkrediteret firma eller et firma, der er godkendt af Miljøstyrelsen. Dokumentationen skal foregå efter anvisningerne i Miljøstyrelsens orientering nr. 9/1997 om "Lavfrekvent støj, infralyd og vibrationer i det eksterne miljø":
Dokumentationen skal være Billund Kommune i hænde senest 6 uger efter målingerne har fundet sted.

5.4 Luftforurening

18. Virksomheden skal ved tilrettelæggelse af driften, herunder ved vanding eller befugtning sikre, at der ikke opstår støvgener udenfor virksomhedens område (A11).
19. Hvis der udenfor virksomhedens område konstateres støvgener, der efter tilsynsmyndighedens vurdering er væsentlige, kan tilsynsmyndigheden forlange, at støvende oplag overdækkes eller befugtes, og at der etableres afskærmning eller befugtning af sorterings- og håndteringsaktiviteterne (A12).
20. Udstødningsgas, resemiddeldampe og svejserøg skal udsuges fra indendørs lokaliteter. Afkast fra udstødningsgas, resemiddeldampe og svejserøg skal føres mindst en meter over det sted på tagfladen, hvor afkastet er placeret (C).

5.5 Spildevand

21. Vaskepladsen skal være befæstet med fald mod afløb, hvorfra der sker kontrolleret afledning af afløbsvandet (A17, B24).
22. Vand fra vaskepladsen skal passere en egnet olieudskiller (C).
23. Vand fra arealer, hvor der er risiko for et ikke uvæsentligt spild af benzin eller andre olieholdige produkter eller miljøfarlige stoffer skal passere egnet olieudskiller (C).
24. Spildevandet skal i øvrigt afledes i overensstemmelse med de vilkår, og under overholdelse af de udledningskrav, der meddeles efter de til enhver tid gældende regler om tilladelse til afledning af spildevand.

5.6 Beskyttelse af jord, grundvand og overfladevand

25. Overjordiske tanke til fyringsolie og motorbrændstof skal sikres mod påkørsel. Påfyldningsstudse og aftapningshaner (aftapningsanordninger) for olieprodukter, herunder motorbrændstof, skal placeres inden for konturen af en tæt belægning med kontrolleres afledning af afløbsvandet. Alternativt skal eventuelt spild opsamles i en tæt spildbakke eller grube. Udendørs spildbakker eller gruber skal tømmes, således at regnvand i bunden maksimalt udgør 10 % af spildbakkens eller grubens volumen (A13, B15).

26. Oplag af asfalt skal overdækkes, eller opbevares på befæstet areal med fald mod afløb, hvorfra der sker kontrolleret afledning.
27. Blandet bygge- og anlægsaffald, kildesorteret bygge- og anlægsaffald samt frasorterede materialer som f.eks. jern, isoleringsmaterialer, ledninger, træ, glaserede tegl, farvede sanitetsgenstande og diverse kunststoffer og plast, må kun opbevares og håndteres på befæstet areal med fald mod afløb eller sump, hvorfra der sker kontrolleret afledning. Dette krav gælder ikke for uforurenet inert affald som f.eks. glas, beton og tegl (A14).
28. Opbevaring af farligt affald, olieprodukter samt stoffer eller blandinger, der er klassificeret som miljøfarlige, skal finde sted i egnede beholdere, som skal placeres på en oplagsplads med tæt belægning uden afløb og beskyttet mod vejrlig. Oplagspladsen skal være indrettet således, at spild kan holdes inden for et afgrænset område og uden mulighed for afløb til jord, grundvand, overfladevand og kloak. Området skal kunne rumme indholdet af den største opbevaringsenhed i området (A15, B25, C).
29. Billund Kommune kan tillade, at kravene i vilkår 20 fraviges, hvis opbevaringen kan finde sted på tilsvarende betryggende vis (C).
30. Tætte belægninger skal være i god vedligeholdelsesstand. Utætheder skal udbedres så hurtigt som muligt, efter de er konstateret (A16).
31. Befæstede arealer skal være i god vedligeholdelsesstand. Utætheder skal udbedres så hurtigt som muligt, efter de er konstateret (B23).

5.7 Affald

32. Affald der spildes, skal opsamles samme dag og anbringes i de dertil indrettede containere eller affaldsområdet. (B13).
33. Spild af olie og kemikalier (herunder grus, savsmuld eller lignende anvendt til opsugning) skal opsamles straks og opbevares og bortskaffes som farligt affald. Der skal til enhver tid forefindes opsugningsmateriale på virksomheden (B14).

5.8 Egenkontrol og driftsjournal

34. Virksomheden skal løbende og mindst en gang årligt gennemføre en kontrol for revner, lunger og andre skader af befæstede arealer og tætte belægninger, kar, gruber og sumpe. Utætheder skal udbedres, så hurtigt som muligt efter at de er konstateret (A18, B26).
35. Tilsynsmyndigheden kan kræve, at virksomheden lader en uvildig sagkyndig foretage kontrollen af førnævnte tætte belægninger, dog højst en gang hvert tredje år (A19, B27).
36. Virksomheden skal føre driftsjournal over (A20, B28):
 - a. Dato for og resultat af inspektioner samt evt. foretagne udbedringer af befæstede arealer, tætte belægninger, gruber mv.
 - b. Modtaget affald, der ikke er omfattet af virksomhedens miljøgodkendelse og oplysning om hvordan det blev håndteret og bortskaffet.

6 Afgørelsens varighed m.m.

Godkendelsen bortfalder, hvis den ikke er udnyttet inden 2 år fra godkendelsens dato. Desuden bortfalder godkendelsen, hvis forudsætningerne i afsnit 4 ikke er opfyldt.

Miljøgodkendelsen bortfalder hvis den ikke har været udnyttet i 3 på hinanden følgende år, jf. §78a i Miljøbeskyttelsesloven.

Virksomheden må i henhold til miljøbeskyttelseslovens § 33 ikke udvides eller ændres bygnings- eller driftsmæssigt, herunder med hensyn til affaldsfrembringelsen, på en måde, der indebærer øget forurening i forhold til det tilladte, før udvidelsen eller ændringen er godkendt af Billund Kommune.

I henhold til miljøbeskyttelseslovens § 41a, stk. 1, må tilsynsmyndigheden, indtil der er forløbet otte år efter meddelelse af godkendelsen, ikke meddele påbud eller forbud efter § 41.

Tilsynsmyndigheden skal dog tage godkendelsen op til revurdering og om nødvendigt meddele påbud eller forbud efter § 41 a, stk. 2 inden for de otte år, hvis:

- der er fremkommet nye oplysninger om forureningens skadelige virkning
- forureningen medfører miljømæssige skadevirkninger, der ikke kunne forudses ved godkendelsens meddelelse
- forureningen i øvrigt går ud over det, som blev lagt til grund ved miljøgodkendelsens meddelelse
- væsentlige ændringer i den bedst tilgængelige teknik skaber mulighed for en betydelig nedbringelse af emissionerne, uden at det medfører uforholdsmæssigt store omkostninger for virksomheden
- det af hensyn til driftssikkerheden i forbindelse med processen eller aktiviteten er påkrævet, at der anvendes andre teknikker, eller
- der er fremkommet nye oplysninger om sikkerhedsmæssige forhold på virksomheder, der er omfattet af regler fastsat i medfør af § 7 om risikobetonede processer.

Efter forløbet af de otte år kan godkendelsesmyndigheden tage godkendelsen op til revurdering, jf. miljøbeskyttelsesloven § 41 b, stk. 2.

De otte års retsbeskyttelse omfatter ikke vilkår til nedsivning af overfladevand efter § 19 i Miljøbeskyttelsesloven.

I tilfælde af, at afgørelsen påklages, beregnes tidspunktet fra den dato, hvor den endelige afgørelse er meddelt. Vilkårene kan dog i henhold til miljøbeskyttelseslovens § 72, stk. 2 til enhver tid ændres for at forbedre virksomhedens kontrol med egen forurening eller for at opnå et mere hensigtsmæssigt tilsyn.

Opmærksomheden henledes på, at denne godkendelse efter miljøbeskyttelsesloven ikke fritager virksomheden for de nødvendige tilladelser/anmeldelser i henhold til anden lovgivning.

Billund Kommune skal som tilsynsmyndighed påse, at godkendelsen og den øvrige miljølovgivning overholdes. Der skal i henhold til § 87 i miljøbeskyttelsesloven altid være adgang for de personer, der af Billund Kommune er bemyndiget til at føre tilsyn.

7 Klagevejledning

Hvis du ønsker at klage over denne afgørelse, kan du klage til Miljø- og Fødevareklagenævnet. Klageberettigede fremgår af fremgår af miljøbeskyttelseslovens kap. 11, jfr. §§ 98, 99 og 100.

Klagen skal være indgivet senest den 30. august 2024.

Du klager via Klageportalen, der ligger på www.borger.dk og www.virk.dk. Vejledning om, hvordan man skal logge på og anvende Klageportalen, kan findes på Miljø- og Fødevareklagenævnet hjemmeside, samt på www.borger.dk og www.virk.dk. Klagen sendes gennem Klageportalen til kommunen.

Når du klager som privatperson, skal du betale et gebyr på kr. 900, mens gebyret er 1.800 kr. for virksomheders og organisationers vedkommende. Du betaler gebyret med betalingskort i Klageportalen. En klage er indgivet, når den er tilgængelig for kommunen i Klageportalen (det vil sige, at du har godkendt og betalt gebyr/bestilt en faktura i Klageportalen).

Miljø- og Fødevareklagenævnet skal som udgangspunkt afvise en klage, der kommer uden om Klageportalen. Hvis du ønsker at blive fritaget for at bruge Klageportalen, skal du sende en begrundet anmodning til kommunen. Kommunen videresender herefter anmodningen til Miljø- og Fødevareklagenævnet, som træffer afgørelse om, hvorvidt din anmodning kan imødekommes.

En eventuel klage over godkendelse efter miljøbeskyttelseslovens § 33 har som udgangspunkt ikke opsættende virkning, medmindre Miljø- og fødevareklagenævnet bestemmer andet. Udnyttelse af afgørelsen inden klagefristens udløb sker på egen risiko.

Hvis afgørelsen ønskes indbragt for domstolene, skal søgsmål være anlagt inden 6 måneder, eller - hvis sagen påklages - inden 6 måneder efter, at endelig afgørelse foreligger.

8 Offentliggørelse

Afgørelsen vil blive annonceret på Billund Kommunes hjemmeside <http://www.billund.dk> d. 2. august 2024, samt på Digital Miljøadministrations hjemmeside (www.dma.mst.dk). Der vil desuden blive adviseret om afgørelsen i Billund og Grindsted ugeaviser.

Afgørelsen er sendt til:

Afgørelsens adressat

Følgende klageberettigede organisationer:

Styrelsen for Patientsikkerhed, Tilsyn og Rådgivning Vest (trvest@stps.dk)

Danmarks Naturfredningsforening, Masnedøgade 20, 2100 København Ø, dnbillund-sager@dn.dk

Friluftsrådet, trekantomraadet@friluftsradet.dk

Dansk Ornitologisk Forening, billund@dof.dk og natur@dof.dk

Heidi Malene Forsom

Miljømedarbejder

Bilag 1: Virksomhedens beliggenhed

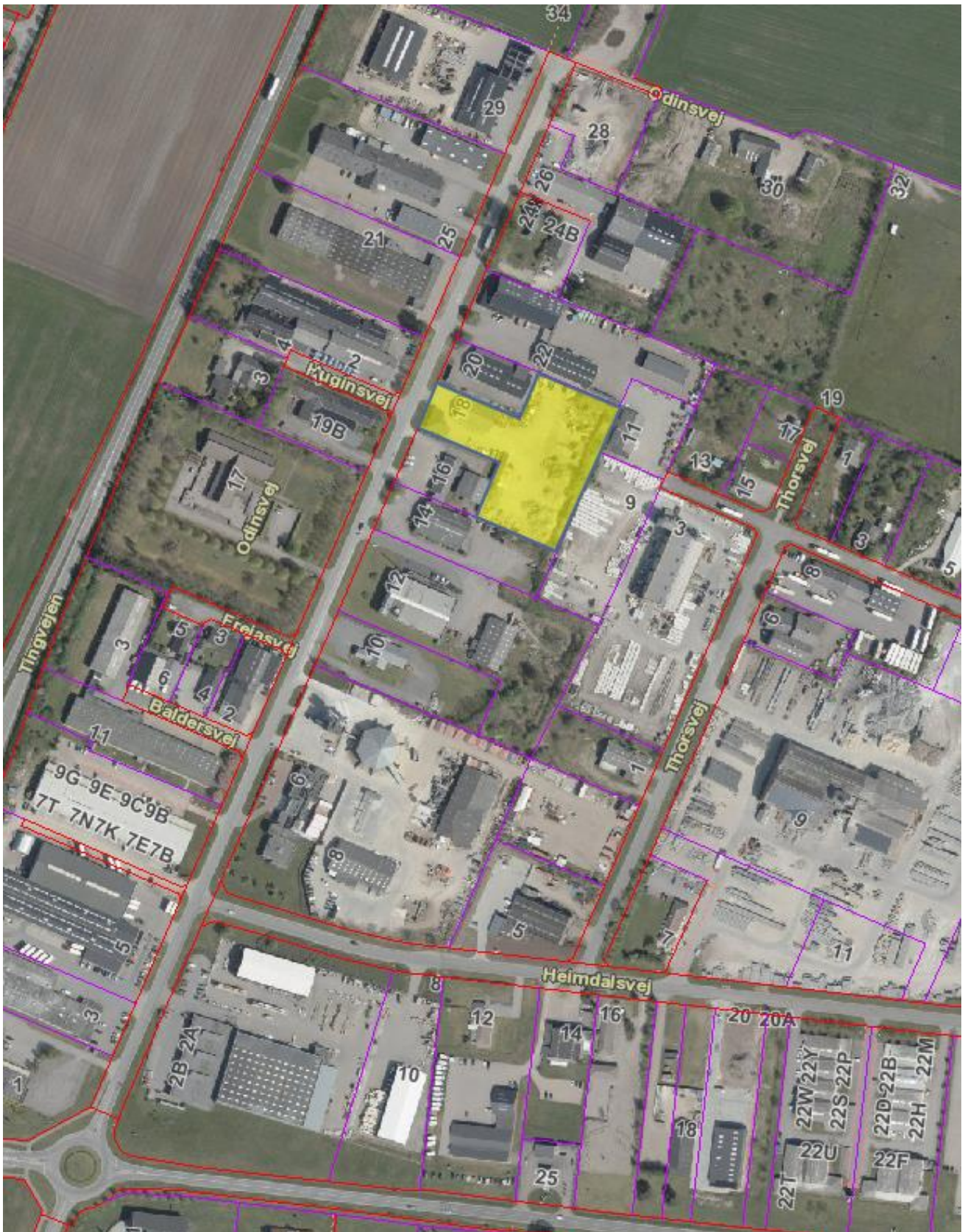

Bilag 2: Indretningsplan



Bilag 3: Liste over udeladte standardvilkår

18.4.3.x: Udeladte standardvilkår for listepunkt K 206

21.4.1.x: udeladte standardvilkår for listepunkt k 212

18.4.3.10: Virksomheden må ikke give anledning til lugtgener uden for virksomhedens område, som efter tilsynsmyndighedens vurdering er væsentlige for omgivelserne.

Vilkåret vurderes irrelevant, da virksomhedens aktiviteter ikke vurderes at give anledning til lugt.

18.4.3.4: Virksomheden må kun modtage, opbevare og neddele nedenstående affaldsfraktioner [godkendelsesmyndigheden oplister]:

Vilkåret er udeladt til fordel for enslydende standardvilkår for listepunkt K 212 (21.4.1.4).

21.4.1.6: Hvis virksomheden modtager affald, der ikke er omfattet af virksomhedens miljøgodkendelse, og som det ikke umiddelbart er muligt at afvise eller henvise til anden affaldsmottager, skal affaldet placeres i et særskilt oplagsområde. Virksomheden skal herefter hurtigst muligt kontakte tilsynsmyndigheden og orientere om affaldet.

Vilkåret er udeladt til fordel for standardvilkår 18.4.3.7 for listepunkt K 206, som er næsten enslydende, og som vurderes mest relevant i denne sammenhæng.

21.4.1.7: Containere med lette materialer så som papir, plast og lignende skal være lukkede eller overdækkede for at hindre, at materialer giver anledning til flugt.

Vilkåret vurderes irrelevant, i det disse affaldsfraktioner ikke modtages på virksomheden.

21.4.1.8: Virksomheden må ikke give anledning til lugt- eller støvgener uden for virksomhedens område, som efter tilsynsmyndighedens vurdering er væsentlige for omgivelserne. Tilsynsmyndigheden kan, såfremt der konstateres væsentlige støvgener kræve, at støvende oplag overdækkes eller befugtes, eller at der etableres afskærmning eller befugtning af knusnings-, presnings- eller neddelingsaktiviteter.

Vilkåret er udeladt, da der ikke er oplag som vurderes at give anledning til lugt, og da vilkår 18.4.3.11 og 18.4.3.12 for listepunkt K 206, der regulerer evt. støvende oplag og aktiviteter er medtaget.

21.4.1.9: [Godkendelsesmyndigheden kan med henblik på at forhindre lugtgener fastsætte vilkår om maksimal opbevaringstid, om oplagringsmåde og om omlastning og komprimering af dagrenovationsaffald og haveaffald]

Vilkåret er udeladt, da der ikke opbevares de i vilkåret nævnte affaldsfraktioner.

21.4.1.10 Såfremt der etableres mekanisk ventilation fra bygning eller hal, hvor der opbevares eller håndteres affald, skal afkastet være opadrettet og føres mindst et meter over tagryg på det tag, hvor afkastet er placeret. Afkast fra punktudsugninger fra bygning eller hal skal være opadrettede og føres mindst 1 meter over tagryg på det tag hvor, hvor afkastet er placeret. [Godkendelsesmyndigheden kan fastsætte en større højde på afkastet, hvis det vurderes at være nødvendigt for at sikre fri fortynding.]

Vilkåret er udeladt, da aktiviteterne i hallen med ventilation og punktudsugning er omfattet af autoværkstedsbekendtgørelsen. Formuleringen fra autoværkstedsbekendtgørelsen er derfor indsat som vilkår i stedet.

21.4.1.11: Såfremt der er afkast til det fri fra sikkerhedsmakulering, presning, balletering eller neddeling af papir, pap, plast eller datamateriale, skal det forsynes med et filter, der kan overholde en emissio-

nsgrenseværdi for papirstøv på 10 mg/normal m³. Før filtret tages i brug, skal virksomheden indhente følgende leverandøroplysninger:

– Dokumentation for at filtret ved den pågældende anvendelse kan overholde den krævede emissionsgrænseværdi.

– Leverandørens anvisninger om kontrol og vedligeholdelse af filtret.

Oplysningerne skal opbevares på virksomheden og være tilgængelige for tilsynsmyndigheden. Filtret skal kontrolleres, vedligeholdes og udskiftes i overensstemmelse med filterleverandørens anvisninger. Kontrol af filtret skal dog altid som minimum omfatte en visuel kontrol hver tredje måned af dets korrekte funktion.

Vilkåret er irrelevant, i det de nævnte fraktioner ikke håndteres på virksomheden.

21.4.1.12 Bygningsaffald med cementbundne asbestfibre skal håndteres forsigtigt, så det ikke beskadiges og kan afgive asbeststøv. Såfremt der alligevel under håndteringen sker beskadigelser, skal det i befugtet tilstand opbevares i egnet lukket, tæt emballage, der er mærket med oplysning om, at den indeholder asbest. Det må ikke omlastes før borttransport.

Vilkåret er irrelevant, da den nævnte fraktion ikke håndteres på virksomheden.

21.4.1.16: Virksomheden må ikke modtage skrot, der på forhånd vides at indeholde farligt affald eller flydende olie. Dog må transformatorer og spåner mv. med indhold af olierester eller køle- og smøremidler o. lign. modtages, oplagres og afsendes i tætte, overdækkede containere eller beholdere. Disse containere eller beholdere kan stå uafdækket indendørs.

Vilkåret er irrelevant, da de nævnte fraktioner ikke modtages på virksomheden.

21.4.1.17: Jern- og metalskrot og andet affald, der kan afgive olie eller væsker, skal opbevares og håndteres på en oplagsplads eller på et gulv med tæt belægning indrettet med fald mod afløb eller grube, hvorfra der sker kontrolleret afledning, eller i lukket/overdækket container med indbygget sump.

Vilkåret er irrelevant, da de nævnte fraktioner ikke modtages på virksomheden.

21.4.1.18: Jern- og metalskrot, der kan afgive metalstøv, skal håndteres og opbevares enten udendørs på et befæstet areal, indendørs på fast gulv eller i en container. Opbevaring og håndtering skal udføres, så støvdannelse minimeres, og der må ikke ske støv-/materialeflugt til omgivelser uden for virksomheden.

Vilkåret er irrelevant, da de nævnte fraktioner ikke modtages på virksomheden.

21.4.1.19: Neddeling, klipning eller opskæring af jern- og metalskrot må kun foretages på et areal eller gulv, der er forsynet med tæt belægning.

Vilkåret er irrelevant, da de nævnte aktiviteter ikke foretages på virksomheden.

21.4.1.20: Akkumulatorer og batterier skal opbevares i beholdere eller containere, der enten er placeret indendørs eller under halvtag, eller som er lukket med låg. Beholderne og containere skal være tætte og modstandsdygtige over for de væsker, der er anvendt i batterierne eller akkumulatorerne.

Vilkåret er irrelevant, da de nævnte fraktioner ikke modtages på virksomheden.

21.4.1.21: Blandet bygnings- og nedrivningsaffald, bortset fra inert affald, må kun opbevares og håndteres på befæstet areal med kontrolleret afledning af nedbør. [Hvis virksomheden er beliggende i et område med særlige drikkevandsinteresser (OSD), og myndigheden vurderer, at grundvandsmagasinet er særligt sårbart, skærpes vilkåret således, at det befæstede areal skal være etableret med en tæt belægning.]

Vilkåret er udeladt, da vilkår 18.4.3.14, der regulerer det samme forhold, dog med en anden og bredere formulering, er medtaget i stedet.

21.4.1.22: Have- og parkaffald må kun oplagres og neddeles på et befæstet areal med fald mod afløb eller sump. Have- og parkaffald skal bortskaffes og arealet ryddes for have- og parkaffald og saft fra samme mindst 1 gang pr. uge i sommerhalvåret.

Vilkåret er irrelevant, da de nævnte fraktioner ikke modtages på virksomheden.

21.4.1.28: Virksomheden skal føre en driftsjournal med angivelse af:

- Dato for og resultat af inspektioner samt eventuelt foretagne udbedringer af befæstede arealer og tætte belægnings, gulve, gruber mv.*
- Dato for hvornår der er modtaget affald, der ikke er omfattet af virksomhedens miljøgodkendelse, og hvordan det blev håndteret og bortskaffet.*
- Tids punkter for vedligeholdelse og servicering af filter, herunder udskiftning af filterposer.*

Ved udgangen af hvert kvartal registreres mængden af hver af de oplagrede affaldsfraktioner jf. vilkår 4. Oplysningerne indføres i journalen. Driftsjournalen skal opbevares på virksomheden i mindst 5 år og skal være tilgængelig for tilsyns- myndigheden.

Vilkåret er udeladt, da vilkår 18.4.3.20 for listepunkt k206, der regulerer det samme forhold er medtaget i stedet.