

Jens Peter Johansen
Fløevej 21, Fløe
9530 Støvring

Hobrovej 110 | 9530 Støvring
Telefon 99 88 99 88
raadhus@rebild.dk | www.rebild.dk

Journalnr: 09.17.15-G01-2-19
Ref.: Maria Larsen
Telefon: 99887680

Dato: 13-03-2020

§ 42 afgørelse vedrørende anmeldelse af erhvervsmæssigt dyrehold på ejendommen Fløevej 21, Fløe, 9530 Støvring

Rebild Kommune har den 24. januar 2020 modtaget anmeldelse af etablering af et erhvervsmæssigt dyrehold på ejendommen Fløevej 21, Fløe, 9530 Støvring. Anmeldelsen er indgivet i henhold til § 42 i husdyrgødningsbekendtgørelsen.

Afgørelse

Rebild Kommune meddeler afgørelse efter husdyrgødningsbekendtgørelsens¹ § 42 om, at det anmeldte kan udføres. Det anmeldte er omfattet af undtagelsesbestemmelserne i § 7, stk. 1, nr. 2 i husdyrgodkendelsesbekendtgørelsen² og kræver således ikke godkendelse eller tilladelse efter §§ 16 a eller 16 b i husdyrbrugloven³. Det anmeldte er endvidere ikke omfattet af krav om anmeldelse i henhold til afsnit IV i husdyrgodkendelsesbekendtgørelsen.

Der dispenseres, jf. § 9, stk. 3, i forhold til § 8, stk. 1 nr. 1, nr. 6 og nr. 7 i husdyrbrugloven til placering af dyreholdet henholdsvis 15 meter fra enkelt vandforsyningsanlæg (boring, DGU nr. 41.1812), 6 meter fra beboelse på samme ejendom og 18 meter fra naboskel.

Dispensationerne meddeles med følgende vilkår:

Vilkår:

Vandboring

- 1. Der skal sørges for at boring med DGU 41.1812 er tæt, og at det ikke er muligt for overfladevand at trænge ind i boringens installationer. Overkanten af installationsbrønden skal være beliggende mindst 0,3 m over det omgivende terræn og være revnefrit.**
- 2. Der skal etableres en hygiejnisk zone omkring boringen, i form af fast og tæt kantsten på min. 15 cm højde omkring boringen.**
- 3. Installationsbrønden skal være forsynet med en tætsluttende nedgangslem og være således indrettet, at regn og smeltevand ikke kan trænge ind i boringen.**
- 4. Der skal sørges for at stedet hvor dyrene opholder sig, har en fast og tæt belægning, og at der ingen adgang er til stalden fra boringens side.**

¹ Bekendtgørelse om miljøregulering af dyrehold og om opbevaring og anvendelse af gødning nr. 760 af 30. juli 2019

² Bekendtgørelse om godkendelse og tilladelse m.v. af husdyrbrug nr. 1261 af 29. november 2019

³ Lov om husdyrbrug og anvendelse af gødning m.v. nr. 1572 af 20. december 2006, jf. Lovbekendtgørelse nr. 520 af 1. maj 2019

Beboelse og naboskel

5. Stalden skal rengøres så ofte, at flue- og lugtgener begrænses.
6. Husdyrholdet må ikke give anledning til væsentlige lugt og støvgener.
7. Såfremt tilsynsmyndigheden vurderer, at der er væsentlige gener fra husdyrholdet, kan kommunalbestyrelsen tilbagekalde dispensationen.

Øvrige forudsætninger

Etableringen af dyreholdet skal udføres i overensstemmelse med de indsendte oplysninger i anmeldelsen. Kommunen gør opmærksom på, at de til enhver tid gældende regler i husdyrgødningsbekendtgørelsen skal overholdes.

Gyldighed

Afgørelsen er gældende fra dags dato og anmeldelsen er herefter udnyttet.

Beskrivelse af projektet

På et miljøtilsyn i 1989, har Støvring Kommune registeret et tilladt dyrehold på 2 søer, 25 slagtesvin, 10 køer og 10 opdræt. Dyreholdet er senere blevet ændret til heste.

Anmeldelsen vedrører etablering af et dyrehold i eksisterende bygninger. Der bliver ikke foretaget nybyggeri i forbindelse med anmeldelsen. I hele stalden er der fast bund samt afløb, som leder til opsamlingsbeholder. Stalden er indrettet med 8 hestebokse, som udgør produktionsarealet.

Hesteboksene er anmeldt som beliggende nærmere end 25 meter til enkelt vandforsyningsanlæg, der ikke er til almen vandforsyning, nærmere end 15 meter til beboelse på samme ejendom og nærmere end 30 meter til naboskel.

Dyrehold og produktionsareal:

Dyrearter og -typer	Produktionsarealets størrelse i m ²	Staldsystem
Heste	128,8	Dybstrøelse med fast bund og afløb

Produktionsarealernes placering fremgår af vedlagte oversigtskort.

Opbevaringsanlæg:

Der er ingen opbevaringsanlæg til opbevaring af foder eller husdyrgødning på ejendommen.

Kommunens kommentarer og vurdering

Kommunen har gennemgået de oplysninger, der er indsendt i forbindelse med anmeldelsen, jf. § 42, af etableringen af erhvervsmæssigt dyrehold. Anmeldelsen er vedhæftet.

Anmeldelsen efter § 42 i husdyrgødningsbekendtgørelsen, vurderes at være fyldestgørende. Rebild Kommunes vurdering er foretaget på baggrund af oplysninger i anmeldelsen, supplerende oplysninger og seneste miljøtilsyn.

Anmeldelsen vedrører et produktionsareal på 128,8 m² med dybstrøelse, fast bund og afløb, til opstaldning af heste.

Vurdering af undtagelser fra krav om godkendelse og tilladelse efter §§ 16 a og 16 b i husdyrbrugloven:

Stalden:

Da produktionsarealet er under 200 m², og da der på produktionsarealet alene er heste, kan kravet, jf. § 7, stk. 1 nr. 2) i husdyrgodkendelsesbekendtgørelsen, om tilladelse efter § 16 b, stk. 1 i husdyrbrugloven fraviges.

Ikke fast-placerede husdyranlæg:

I anmeldelsen er der ikke angivet ikke fast-placerede husdyranlæg.

Vurdering af krav til indretning, herunder styrke, tæthed og bestandighed i henhold til § 9 i husdyrgødningsbekendtgørelsen

Stalden:

I anmeldelsen er staldtypen angivet som dybstrøelse. På oversigtskortet er der angivet 3 afløb i stalden. Ifølge § 9 i husdyrgødningsbekendtgørelsen skal husdyranlæg indrettes med fast bund eller gulve udført af bestandige materialer, som er uigennemtrængelige for fugt. Anlægget skal endvidere indrettes med et afløbssystem til opsamling af flydende husdyrgødning og restvand.

Ifølge oplysninger fra seneste miljøtilsyn, er der fast bund med afløb til et lukket system, som bliver tømt i forbindelse med tømning af ejendommens septitank.

Vurdering af placering af anlægget i henhold til §§ 6-9 i husdyrbrugloven

Et hestehold, der er undtaget fra kravet om tilladelse efter husdyrbruglovens § 16 b som følge af en forhøjet grænse for produktionsareal efter husdyrgodkendelsesbekendtgørelsens § 7 nr. 2 er omfattet af husdyrbruglovens §§ 6-9, når det gælder afstandskrav.

Staldens placering i forhold til afstandskravene i § 6:

Stalden ligger udenfor eksisterende eller ifølge kommuneplanens rammedel fremtidigt byzone- eller sommerhusområde og udenfor område i landzone, der i lokalplan er udlagt til boligformål, blandet bolig- og erhvervsformål etc. Der er over 50 meter til de omtalte områder: 1,8 km til Støvring byzone mod nordøst og 2 km til nærmeste lokalplanlagte område til boliger mod sydøst.

Nærmeste beboelse ligger 75 meter syd for stalden og er Fløevej 19. 82 meter mod nord ligger Fløevej 20B.

Afstandskravene i henhold til § 6 er dermed overholdt.

Staldens placering i forhold til afstandskravene i § 7:

Nærmeste ammoniakfølsomme naturtype inden for internationale naturbeskyttelsesområder (N18, Rold Skov, Lindenberg Ådal og Madum Sø) ligger 2,6 km sydøst for stalden. Nærmeste ammoniakfølsomme naturtype uden for internationale naturbeskyttelsesområder ligger 1,5 km vest for stalden.

Afstandskravet på 10 meter er dermed overholdt.

Staldens placering i forhold til afstandskravene i § 8:

Det er oplyst i anmeldelsen at stalden er 360 m² og produktionsarealet består af 8 hestebokse som tilsammen er 128,8 m². Det er samtidigt oplyst, at alle afstandskrav for placeringen af dyreholdet er over-

holdt i henhold til §§ 5-8 i husdyrgødningsbekendtgørelsen (§§ 6-9 i husdyrbrugloven), undtagen afstanden til enkelt vandforsyningsanlæg (boring), der er 15 meter mod de foreskrevne 25 meter; til offentlig vej og privat fællesvej, der er 16 meter mod de foreskrevne 15 meter, og altså overholdt; til beboelse på samme ejendom, der er 6 meter mod de foreskrevne 15 meter samt til skel, der er 18 meter mod de foreskrevne på 30 meter.

Dispensationer i henhold til § 9, stk. 3 (husdyrbrugloven):

Enkelt vandforsyningsanlæg:

Det er ikke muligt for husdyrbruget, at overholde afstandskravet på 25 meter til enkelt vandforsyningsanlæg. Af bilag 2 fremgår det, at Rebild Kommune, på baggrund af en konkret vurdering af vandborings placering og tilstand, har vurderet, at der kan meddeles en dispensation, jf. § 9, stk. 3, til dyrehold i eksisterende staldbygninger nærmere end 25 meter til enkelt vandforsyningsanlæg, med indsættelse af vilkårene 1-4.

Beboelse på samme ejendom:

Det er ikke muligt for husdyrbruget, at overholde afstandskravet på 15 meter til beboelse på samme ejendom. Husdyrholdet etableres i eksisterende bygninger, og Rebild Kommune vurderer, at der ikke vil ske en øget risiko for forurening eller gener for omgivelserne, ved at etablere dyreholdet nærmere end 15 meter til beboelse på sammen ejendom. Ansøger, som bor på ejendommen, er bekendt med og har accepteret, at afstanden er mindre end 15 meter.

Naboskel:

Det er ikke muligt for husdyrbruget, at overholde afstandskravet på 30 meter til naboskel.

Den nuværende stald, hvor husdyrholdet skal etableres, er placeret mindre end 30 meter til naboskel (matrikel 2a, Fløe By, Gravlev).

Kommunen vurderer, at etableringen af dyreholdet, ikke medfører en forøget forurening eller påvirkning af omgivelserne, da dyreholdet opstales i eksisterende byggeri. Der er desuden etableret afskærmende beplantning mellem staldbygningen og naboskel.

Rebild Kommune har på baggrund af oplysningerne og en konkret vurdering, truffet afgørelse om, at der kan meddeles dispensation, jf. § 9, stk. 3 i husdyrbrugloven, til etablering af hesteholdet nærmere end henholdsvis 6 meter til beboelse på samme ejendom og 18 meter fra naboskel med indsættelse af vilkårene 5-7.

Offentlighed

Udkast til afgørelse har i perioden 26. februar 2020 til 11. marts 2020 været sendt i høring hos ansøger, Fløevej 20, Fløe, 9530 Støvring samt Fløevej 19, Fløe, 9530 Støvring.

Klagevejledning

Afgørelser efter husdyrgødningsbekendtgørelsen kan ikke påklages til anden administrativ myndighed jf. § 52 i husdyrgødningsbekendtgørelsen⁴.

⁴ Bekendtgørelse om miljøregulering af dyrehold og om opbevaring og anvendelse af gødning nr. 760 af 30. juli 2019

Afgørelserne vedrørende dispensation kan påklages. Hvis der ønskes at klages over en af de meddelte dispensationer, som er afgjort efter husdyrbrugloven, kan du klage til Miljø- og Fødevarerklagenævnet.

Klagen skal indgives inden 4 uger fra at afgørelsen er offentligt bekendtgjort.

Du klager via Klageportalen, som du finder via www.nmkn.dk, www.borger.dk eller www.virk.dk. Du logger på Klageportalen med NEM-ID. En klage er indgivet, når den er tilgængelig for Rebild Kommune via Klageportalen. Når du klager, skal du betale et gebyr på 900,-kr. for borgere og 1.800,- kr. for virksomheder, organisationer og offentlige myndigheder.

I Klageportalen sendes din klage automatisk først til Rebild Kommune. Hvis Rebild Kommune fastholder afgørelsen, sender Rebild Kommune klagen videre til behandling i nævnet via Klageportalen. Du får besked om videresendelsen.

Miljø- og Fødevarerklagenævnet afviser din klage, hvis du sender den uden om Klageportalen, medmindre du forinden er blevet fritaget for brug af Klageportalen. Hvis du ønsker at blive fritaget for at bruge Klageportalen, skal du sende en begrundet anmodning til Rebild Kommune. Rebild Kommune videresender herefter din anmodning til nævnet, som træffer afgørelse om, hvorvidt du kan fritages. Se betingelserne for at blive fritaget på www.nmkn.dk.

En eventuel klage skal være Miljø- og Fødevarerklagenævnet i hænde **senest tirsdag den 14.04.2020 kl. 23.59.**

Såfremt afgørelsen ønskes indbragt for domstolen, skal søgsmål være anlagt inden 6 måneder fra afgørelsen er meddelt jf. § 101 i miljøbeskyttelsesloven⁵.

Bemærk

Rebild Kommune gør opmærksom på, at det til enhver tid er ejers og de ansvarlige for dyreholdets ansvar, at gøre sig bekendt med og følge gældende lovgivning.

Rebild Kommune gør opmærksom på, at du har ret til aktindsigt i sagen.

Yderligere oplysninger

Hvis du har spørgsmål, er du velkommen til at kontakte Center Natur og Miljø på mail: cnm@rebild.dk eller på telefon: 99 88 99 88.

Med venlig hilsen

Maria Larsen
Miljømedarbejder

⁵ Lov om miljøbeskyttelse (miljøbeskyttelsesloven) nr. 358 af 6. juni 1991, jf. lovbek. nr. 681 af 2. juli 2019

Bilag

Bilag 1 – Ansøgning

Bilag 2 – Dispensation til enkelt vandforsyningsanlæg

Bilag 1 – Ansøgning

24-01-2020 11:15:34

 INDGÅET
 24 JAN, 2020

Anmeldeskema til anmeldelse af mindre erhvervmæssige dyrehold der ikke kræver miljøtilladelse eller miljøgodkendelse i Rebild Kommune.

 Hvis du ønsker at etablere, ændre eller udvide et erhvervmæssigt dyrehold skal det anmeldes til kommunen i henhold til §42 i Husdyrgødningsbekendtgørelsen¹

Anmeldelsen skal ske ved, at anmeldeskemaet udfyldes og indsendes til Rebild Kommune.

Yderligere information om anmeldelse af erhvervmæssigt dyrehold, kan ses på sidste side under vejledning.

A – Generelle oplysninger	Navn	Adresse	Telefon
Anmelder	JENS PETER JOHANSEN	FLØVEJ 21 9330 STØRRING	98-375585 40585523
Anmelders e-mail	JPJ@KMD.DK		
Ejer (hvis forskellig fra anmelder)			
	Adresse	CVR-nr.	Matr. Nr. / ejerlav
Produktionssted	FLØVEJ 21		4a / Fløe BY
Evt. konsulent (Navn, e-mail og telefon)			

B – Dyrehold – skal også markeres på kortbilag		
	Dyreart og -type	Placering (bygning nr. eller navn)
Ønsket dyrehold	HESTE	5 14. BBL

HUSK:

Sammen med anmeldelsen skal der vedlægges et eller flere kortbilag (maksimal målestok 1:2000).

Kortbilaget skal indeholde følgende:

- Placering og angivelse af bygning (navn/nr.) og anlægstype på alle eksisterende og planlagte fast placerede anlæg, såsom stalde, møddingsplads, ajlebeholder m.v.
- Placering og størrelse af det planlagte produktionsareal[m²]
- Placering af afløb

¹ Bekendtgørelse om miljøregulering af dyrehold og om opbevaring og anvendelse af gødning nr. 760 af 30/07/2019



C – Produktionsareal* til dyr – skal også markeres på kortbilag			
Ønsket produktion sareal	Bygning (Navn/nr.)	Produktions- areal i m ²	Staldsystem (Fx dybstrøelse (med el. uden fast bund og afløb), spaltegulv m.v.)
	5	360	SAMLET AREAL MED BOKSE 128,80 m ²
Samlet produktionsareal		360	
Hvis der fx er afløb eller spaltegulv, hvor ledes ajle/gylle hen? – skal også markeres på kortbilag			

* Produktionsareal: Det areal i fast placerede husdyranlæg, hvorpå dyrene kan opholde sig og har mulighed for at afsætte gødning, og som dyrene ikke kun har kortvarig adgang til.

D – Mobile læskure (kun hvis relevant)	
Skur (navn/nr.)	Størrelse [m ²]

D – Opbevaringsanlæg – skal også markeres på kortbilag			
Anlægstype (Møddingsplads, ajlebeholder, ensilagesilo m.v.)	Størrelse Rumfang [m ³] eller areal [m ²]	Nybyggeri?	
		Ja	Nej

E – Dyreholdets størrelse og beliggenhed			
<i>Nedenstående punkter udfyldes så vidt muligt af anmelder</i>			
Er det samlede produktionsareal mindre end:		<i>ja</i>	<i>nej</i>
1.	100 m ² - for alle dyretyper af mindre dyrehold		
2.	175 m ² - for dyrehold bestående af ammekøer med opdræt, slagtekalve over 6 mdr, heste, geder og/eller får på dybstrøelse		
3.	200 m ² - for dyrehold kun bestående af heste	<input checked="" type="checkbox"/>	
4.	300 m ² - for dyrehold bestående af ammekøer med opdræt, slagtekalve, heste, geder og/eller får på dybstrøelse, som kun er opstaldet inden for perioden 1. oktober til 15. maj (vinteropstaldning).		

Svares der **nej** til et eller flere af nedenstående punkter er der mulighed for at søge dispensation. Mere information om dispensation, kan ses på sidste side under vejledning.

<i>Nedenstående punkter udfyldes så vidt muligt af anmelder</i>			
Er afstanden fra det anlæg eller dyrehold der påtænkes etableret, ændret eller udvidet større end 50 meter:		<i>ja</i>	<i>nej</i>
5.	Til et eksisterende eller fremtidigt byzone- eller sommerhusområde	<input checked="" type="checkbox"/>	
6.	Til et område i landzone, der i lokalplan er udlagt til boligformål, blandet bolig- og erhvervsformål eller til offentlige formål med henblik på beboelse, institutioner, rekreative formål og lignende	<input checked="" type="checkbox"/>	
7.	Til nabobeboelse	<input checked="" type="checkbox"/>	
8.	Kategori 1 natur – Ammoniakfølsom natur indenfor Natura 2000 områder	<input checked="" type="checkbox"/>	
9.	Kategori 2 natur – Ammoniakfølsom natur udenfor Natura 2000 områder	<input checked="" type="checkbox"/>	

<i>Nedenstående punkter udfyldes så vidt muligt af anmelder</i>			
Er afstanden fra anlæg der påtænkes etableret, udvidet eller ændret større end:		<i>ja</i>	<i>nej</i>
10.	25 m til enkelt vandforsyningsanlæg (boring)		<input checked="" type="checkbox"/>
11.	50 m til almene vandforsyningsanlæg (vandværksboring)	<input checked="" type="checkbox"/>	
12.	15 m til vandløb (herunder dræn) og søer over 100 m ²	<input checked="" type="checkbox"/>	
13.	15 m til offentlig vej og privat fællesvej		<input checked="" type="checkbox"/>
14.	25 m til levnedsmiddelvirksomhed	<input checked="" type="checkbox"/>	
15.	15 m til beboelse på samme ejendom	<input checked="" type="checkbox"/>	<input checked="" type="checkbox"/>
16.	30 m til naboskel		<input checked="" type="checkbox"/>

Ansøgers bemærkninger og supplerende oplysninger:

Indsendt af:

22/1-20 *Jens Peter Johannsen*

Dato

Underskrift

Inden du indsender anmeldelsen

Tjek at du har følgende bilag, som skal indsendes sammen med anmeldelseskemaet

- Relevante kortbilag
- Dispensationsansøgning, hvis der søges om dispensation for afstandskrav, hvori det fremgår hvad der søges om dispensation for og begrundelse for hvorfor der søges om dispensation.
- Relevante byggeblade på evt. gødnings- eller ensilageopbevaringsanlæg.

Kortbilaget kan evt. laves via KortInfo på Rebild Kommunes hjemmeside www.rebild.dk, under menuen "Om kommunen" → "Kort og godt Rebild Kommune" → "KortInfo"

Anmeldelsen skal ske ved at anmeldeskemaet udfyldes, underskrives og sendes til Rebild Kommune, Hobrovej 110, 9530 Støvring, eller på mail: cnm@rebild.dk



Vejledning

Spørgsmål:

Ved spørgsmål om anmeldelse af dyreholdet, afstande til fx Kategori 1 eller 2 natur osv. kan du kontakte Landbrugsgruppen i Rebild Kommune på telefon 99 88 99 88 eller på mail: cnm@rebild.dk

Behandling af din anmeldelse:

Når kommunen har modtaget din anmeldelse, vil den blive gennemgået i forhold til om oplysningerne er fyldestgørende. Den anmeldte etablering, udvidelse eller ændring må først påbegyndes 2 uger efter kommunens modtagelse af anmeldelsen. Hvis kommunen gør indsigelse inden for 2 ugers-fristen, må det anmeldte først udføres, når kommunen positivt har meddelt afgørelse herom.

Erhvervsmæssigt dyrehold:

Om et dyrehold er erhvervsmæssigt eller ej, er fastsat i Miljøaktivitetsbekendtgørelsen² og afhænger af størrelsen på dyreholdet og ikke af om dyreholdet drives hobbybetonet eller hvorvidt man har et CVR-nummer.

Ifølge §7 i Miljøaktivitetsbekendtgørelsen har du et erhvervsmæssigt dyrehold, hvis det overstiger følgende antal:

- 1) 30 høns og
- 2) 4 voksne hunde med hvalpe under 18 uger samt
- 3) et dyrehold med enten
 - a) 2 malkekøer eller ammekøer med tilhørende kalve (op til 6 måneder),
 - b) 4 stykker kvæg, der ikke er omfattet af litra a,
 - c) 4 heste med tilhørende føl (op til 12 måneder),
 - d) 2 søer med tilhørende smågrise (op til 40 kg),
 - e) 15 producerede slagtesvin,
 - f) 10 moderfår med lam (op til 12 måneder),
 - g) 10 modergeder med kid (op til 12 måneder),
 - h) Andre dyretyper end nævnt i litra a-g, hvis det samlede produktionsareal på ejendommen til disse dyretyper ikke overstiger 25 m², eller
 - i) Forskellige dyretyper sammensat efter litra a-g eller h, hvis den forholdsmæssige andel af hver dyretype efter litra a-g eller h, ikke tilsammen overstiger 100 pct.

Det er altså muligt fx at have et dyrehold på op til 30 høns, 4 hunde og 4 heste eller 2 heste og 5 moderfår uden, at dyreholdet betegnes som et erhvervsmæssigt dyrehold. Er du i tvivl, om dit dyrehold er erhvervsmæssigt, kan du kontakte Rebild Kommunes landbrugsgruppe på telefon 99 88 99 88 eller mail: cnm@rebild.dk

Hvis dyreholdet er ikke-erhvervsmæssigt reguleres det af Miljøaktivitetsbekendtgørelsen. Der er ikke krav om anmeldelse af ikke-erhvervsmæssige dyrehold til kommunen.

Erhvervsmæssige dyrehold reguleres af Husdyrgødningsbekendtgørelsen.

Dyrehold i byzone, sommerhusområder m.v.:

Vær opmærksom på, at det i henhold til § 8 i Miljøaktivitetsbekendtgørelsen ikke er tilladt, at have et dyrehold bestående af svin, kvæg, får, geder og/eller heste i byzone- og sommerhusområder og områder i landzone, der ved lokalplan er overført til boligformål eller blandet bolig- og erhvervsformål. Kommunalbestyrelsen kan efter en konkret vurdering dispensere herfor.

Krav til anlæggenes indretning, styrke, tæthed og bestandighed

Kravene til forskellige anlæg til dyrehold og opbevaring af foder og gødning er nævnt i §§9-28 i Husdyrgødningsbekendtgørelsen³. Overordnet set skal anlæggen have fast bund eller gulve der er udført af bestandige materialer, som er uigennemtrængelige for fugt, og som kan modstå påvirkningerne fra dyrene og de anvendte redskaber. Ligeledes skal anlæggen have afløb til opsamlingsbeholder.

² BEK nr. 844 af 23/06/2017 – Bekendtgørelse om miljøregulering af visse aktiviteter

³ BEK nr. 760 af 30/07/2019 – Bekendtgørelse om miljøregulering af dyrehold og om opbevaring og anvendelse af gødning.

Dispensation til afstandskravene:

Hvis det ikke er muligt at overholde afstandskravene, kan der søges dispensation som skal vedlægges anmeldelsen.

En dispensationsansøgning bør indeholde følgende:

- Hvad søges der dispensation for, fx afstand til naboer.
- En forklaring om hvorfor det ikke er muligt at overholde afstandskravet(ene)
- En forklaring om hvorfor det ikke vil medføre problemer, ikke at overholde afstandskravene.
- Hvilke tiltage vil der blive gjort for at mindste risikoen for gener

Dispensationsansøgningen vil blive behandlet af kommunen, som vurderer om der kan gives en dispensation. I forbindelse med en dispensation, kan anmeldelsen med dertilhørende dispensation blive sendt i nabo eller partshøring. I forbindelse med en dispensation, vil der blive stillet vilkår, som minimerer risikoen for at der opstår forurening eller gener.

Opnås der ikke dispensation, må dyreholdet ikke etableres.

Læs mere om afstandskrav og dispensationsmuligheder i § 5-8 i Husdyrgødningsbekendtgørelsen.

Byggetilladelse og landzonetilladelse:

Ved opførelse af anlæg, bygninger mm. skal der søges om byggetilladelse og i landzone skal der desuden søges om landzonetilladelse. Ansøgning om byggetilladelse og landzonetilladelse kan via Rebild Kommunes selvbetjeningsløsning på www.rebild.dk/selvbetjening under fanen "Byggeri og tekniske anlæg".

Har du spørgsmål til hhv. byggetilladelse eller landzonetilladelse kan du kontakte Center Plan, Byg og Vej på telefon 99 88 76 87 eller mail: pbv@rebild.dk

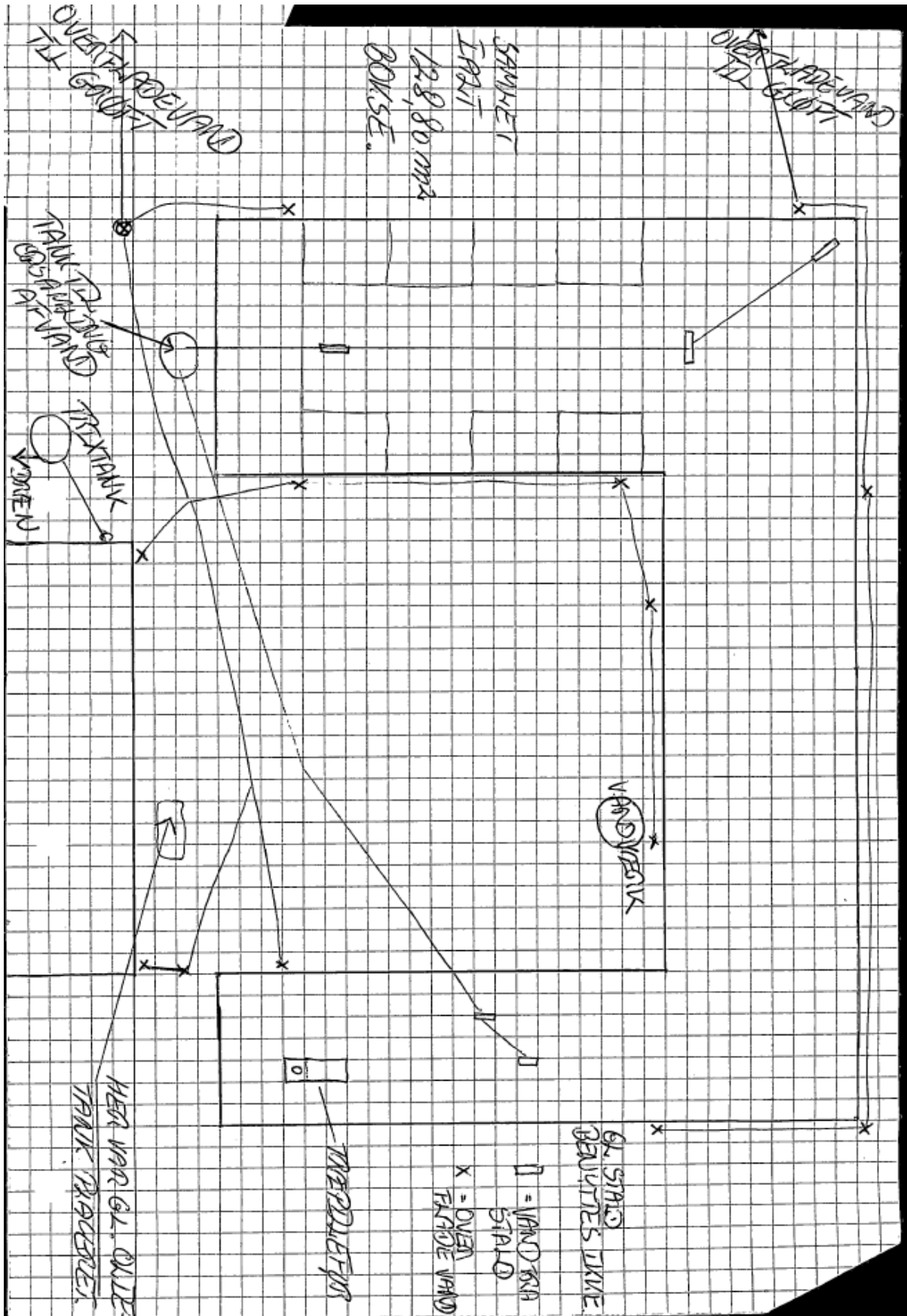

Bilag 2 – Dispensation til enkelt vandforsyningsanlæg



Center Natur og Miljø

Hobrovej 110 | 9530 Støvring
Telefon 99 88 99 88
raadhus@rebild.dk | www.rebild.dk

Journalnr: 13.02.01-K04-1-20
Ref.: Aneta Agnieszka Achmirowicz
Telefon: 99887668
E-mail: aaac@rebild.dk

Dato: 03-02-2020

Dispensation til afstandskravet til en drikkevandsboring med DGU nr. 41.1812 på Fløevej 21, Støvring - udtalelse fra Grundvandsgruppen

I forhold til det anmeldte ønske om dispensation til afstandskravet på 25 meter til en drikkevandsboring på overen nævnte adresse, vurderer grundvandsgruppen følgende:

- at grundvandsmagasin indenfor området, hvor boringen er placeret ikke er udpeget som sårbart mod forurening fra overfladen. Der findes bl.a. et tykt lerlag med beskyttende effekt, se geologisk profilsnit på fig. 1
- at vandkvalitet ift. nitrat i boringen overholder grænseværdi. Det blev ikke konstateret højre indhold af nitrat end $<0,5$ mg/L i de sidste 3 vandanalyserapporter på boringen
- at grundvand indenfor 25 meter omkring stedet, hvor boringen er placeret, formodentlig ikke står højt. Lavbundsområder ligger ca. 40-50 meter væk fra boring mod nord, øst og vest, se fig. 2.
- at terrænhældning indenfor ansøgte område mod drikkevandsboring er fra SØ mod NV, dvs. ikke hen imod boringen, se fig. 2
- at den planlagte indenfor 25 meters zone omkring pågældende boring aktivitet kan medføre en risiko for forening af grundvandet ved nedsivning af overfladevand
- **At grundvandsinteresser ikke er til hinder for den ønskede aktivitet indenfor de 25 meters afstand fra boringen, hvis følgende betingelser er overholdt:**

1. Det sørges for at boring med DGU 41.1812 er tæt og der ikke er mulighed for overfladevand at trænge ind i boringens installationer, dvs. etableres en form for hygiejnisk zone.

2. Det sørges for at stedet hvor dyrene opholder sig har en fast og tæt belægning og at der er ingen adgang til stelen fra boringens side.

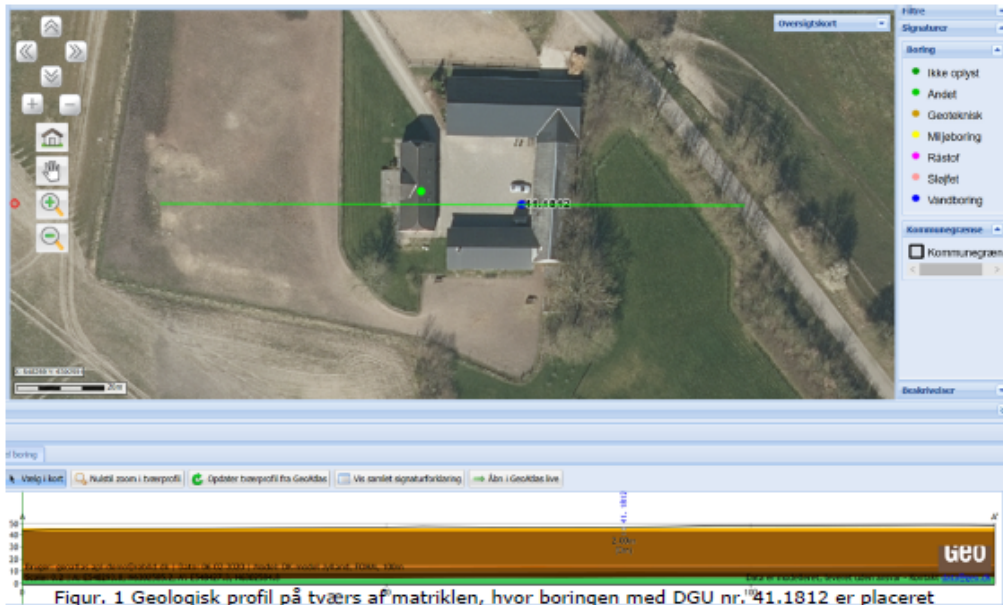

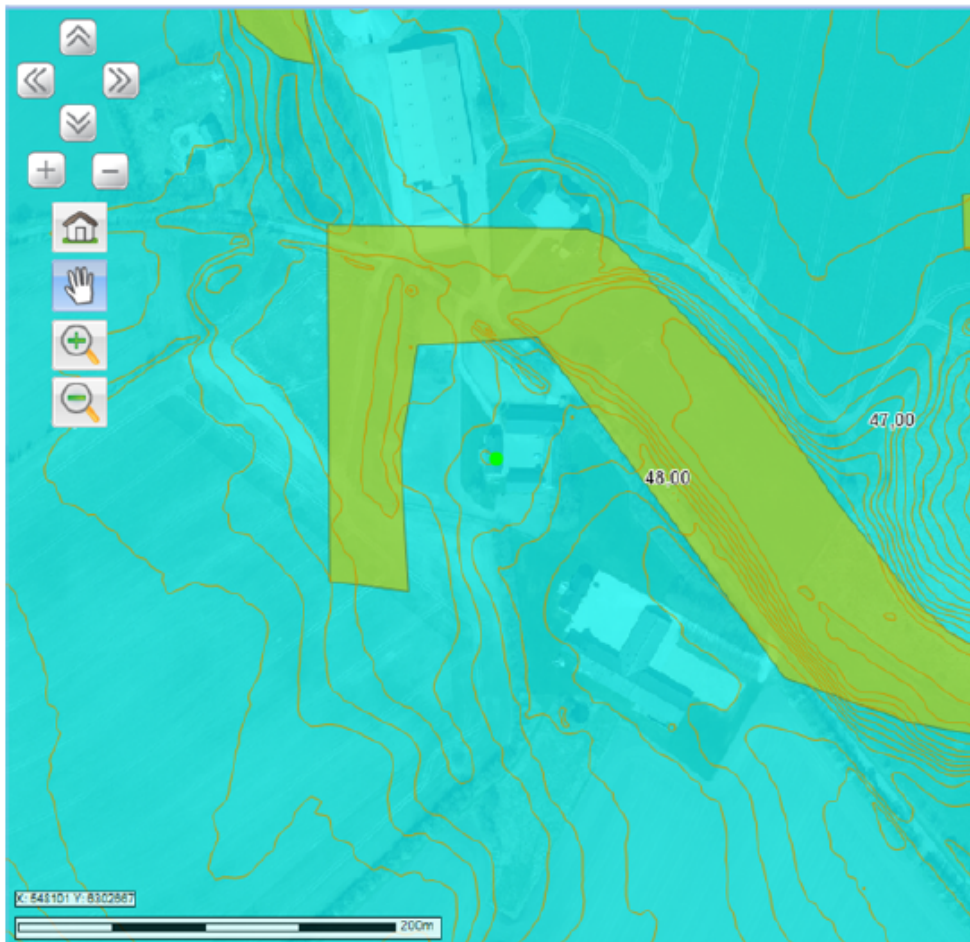

Figur. 2. Lavbundsareal (gul område) og terrænhældning (gul kurver)

Med venlig hilsen
Aneta Agnieszka Achmirowicz
Miljømedarbejder

Hermed er en lille tilføjelse vedr. præcisering af begreb "hygiejnisk zone" til dispensationen til drikkevandsboring på Fløvej 21, Støvring. Den skal ændres til en følgende formulering:

Råvandstation skal opfylde følgende ift. dispensationen, se også fig. 1:

- 1) Installationsbrønden skal være udført med **tætte sider** og tæt bund. Gennemføringer af rør og kabler skal være bandtætte. Der må ikke stå frit vand omkring forerørgennemføringen.
- 2) Installationsbrønden skal have et mindste indvendigt tværmål på 1,25 m og en indvendig fri højde på mindst 1,3 m. Den skal være forsynet med istøbte stige trin eller sikkerhedsstige.
- 3) **Overkanten af installationsbrønden skal være beliggende mindst 0,3 m over det omgivende terræn og være revnefrit. Der skal etableres en fast to tæt kantsten på minimum 15 cm højt lige omkring installationsbrønden således, at det beskyttes ydre væg af installationsbrønden imod af overfladevand, se blå markeringer på figur 1.**
- 4) Installationsbrønden skal være frostbeskyttet enten ved at være nedgravet til mindst 1,0 m under terræn eller ved jordopfyldning, hvis overfladevand eller høj grundvandsstand hindrer nedgravning.
- 5) Bunden af installationsbrønden må ikke nedgraves dybere end højeste vandstand i overjorden.
- 6) **Installationsbrønden skal være forsynet med tætsluttende nedgangslem og være således indrettet, at regn og smeltevand ikke kan trænge ind i brønden**

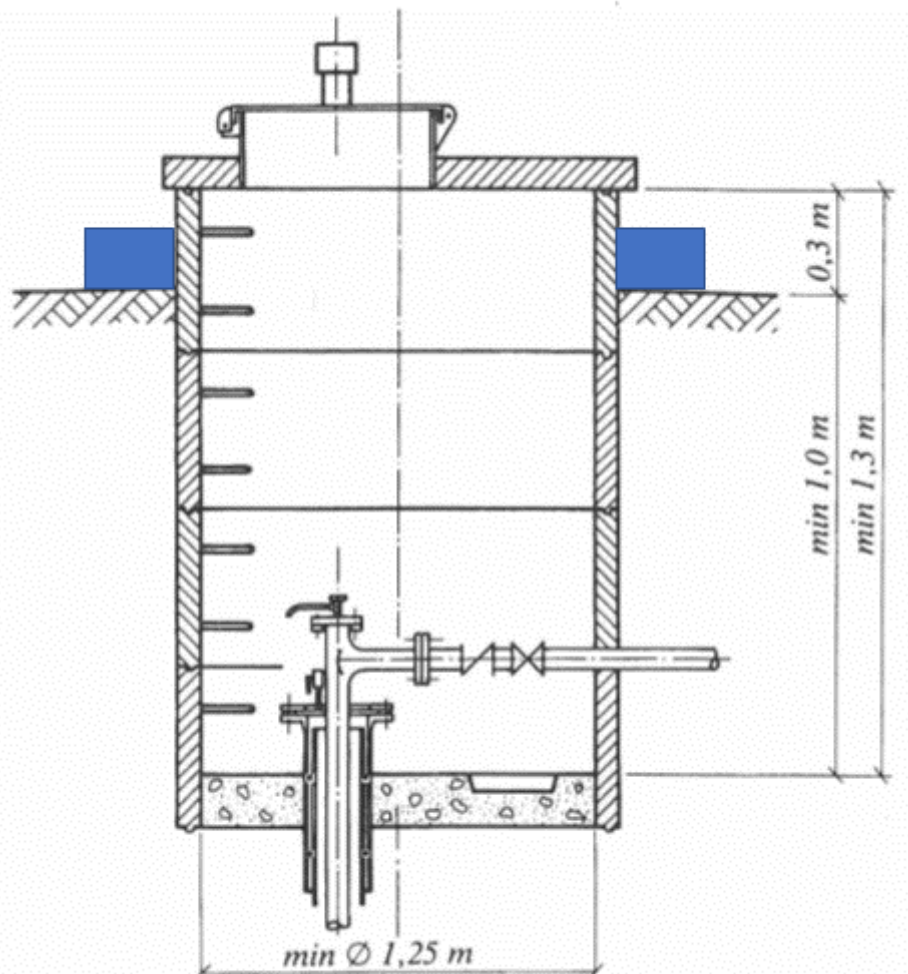

snit A-A

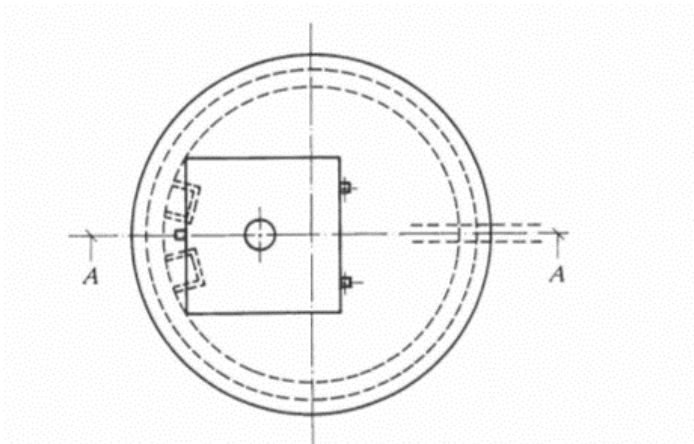

Figur. 1. Installationsbrønd udført af brøndringe, jf. DS 441, 2. udgave 1988-11-07 (Dansk Ingeniørforenings norm for mindre ikke-almene vandforsyningsanlæg”).

I forhold til landbrugstilsyn og et eventuelt tjek om kravene overholdes, er det kun indholdet under pkt. 3 og pkt. 6, som er relevant for Landbrugsgruppen at tjekke under tilsynet.