

Jeroen Van Straaten
Gammelgårdsvej 1
6752 Glejbjerg

Miljøgodkendelse

Gammelgård, Kvægbrug



Miljøgodkendelsen er meddelt i henhold til § 16a i "Husdyrbrugloven".



Vejen
KOMMUNE

Læsevejledning:

Denne afgørelse er opdelt i 3 dele.

- **Del 1 Afgørelse og vilkår**
består af godkendelsen og de vilkår, der gælder for ejendommen.
- **Del 2 Miljøteknisk redegørelse**
består af den miljøtekniske beskrivelse, som ligger til grund for sagsbehandling samt vurderinger, der resulterer i de stillede vilkår.
- **Del 3 Lovformalia**
består af oplysninger om ejendommen, grundlaget for afgørelsen, høring, offentliggørelse, udnyttelse og ophør samt en bilagsoversigt.

1 Afgørelse og vilkår

Del 1 består af afgørelsen og de vilkår, der gælder for ejendommen.

Vejen Kommune har i henhold til Husdyrbrugloven vurderet projektets mulige påvirkning af miljøet og omgivelserne.

Kommunen har på grundlag af ansøgningen og den miljøtekniske redegørelse foretaget en vurdering af de forskellige påvirkninger fra husdyrbrugets anlæg. Vurderingen ligger til grund for de vilkår, der er angivet i del 1.

Vejen Kommune har den 14. oktober 2019 modtaget ansøgning om miljøgodkendelse af husdyrbruget på Gammelgårdsvej 1, 6752 Glejbjerg omhandlende følgende:

- Overgang fra DE-baseret miljøgodkendelse til miljøgodkendelse efter stipladsmodellen med fleksibelt kvæghold.
- Uændret anvendelse af 4.153 m² produktionsareal med fleksibel kvægproduktion.
- Uændret anvendelse af 3 gyllebeholdere med i alt 1.857 m² overfladeareal.
- Uændret anvendelse af 103 m² møddingsplads

Vejen Kommune har kontrolleret, at der er overensstemmelse mellem ansøgningen og kommunens registreringer.

Det forudsættes, at projektet gennemføres og drives, som det er beskrevet i ansøgning nr. 214115, version nr. 2.

Vejen Kommune godkender det ansøgte efter § 16a i Husdyrbrugloven¹ på vilkår, som angivet efterfølgende.

Kommunens afgørelse gælder for det konkrete projekt. Hvis der sker ændringer i grundlaget for kommunens vurdering, skal der indsendes en ny ansøgning til kommunen. Dette gælder for eksempel ændringer i forhold til det ansøgte staldanlæg.

Afgørelsen omfatter alene forholdet til Husdyrbrugloven. Øvrige relevante tilladelser, godkendelser og/eller dispensationer skal indhentes særskilt.

Vejen Kommune vurderer sammenfattende, at der kan gives lov til projektet da:

- Husdyrbruget med de stillede vilkår kan drives på stedet uden at påvirke omgivelserne på en måde, som er uforenelig med hensynet til omgivelserne.
- Husdyrbruget har truffet de nødvendige foranstaltninger til at forebygge og begrænse forureningen ved anvendelse af bedst tilgængelige teknik.
- Projektet med de stillede vilkår, ikke vil medføre en væsentlig påvirkning af miljøet.

¹ "Bekendtgørelse af lov om husdyrbrug og anvendelse af gødning m.v." - nr. 520 af 01.05.2019 med kommende ændringer.

Vejen Kommune den 20. december 2019

Gitte Elgaard

Teknik og Miljø
Rådhuspassagen 3
6600 Vejen

Copyright alle kort og luftfoto: copyright DDO®, ©COWI

Vilkår for afgørelsen

Information om ændringer på husdyrbruget

1. Drifts-, indretnings- eller bygningsmæssige ændringer, der er relevante i forhold til afgørelsen, skal anmeldes til kommunen inden gennemførelsen. Kommunen vurderer, om de aktuelle planer for ændring/udvidelse kan ske inden for rammerne af denne afgørelse.

Husdyrproduktionen

2. Husdyrbrugets maksimalt tilladte produktionsomfang (se figur 1 og bilag 2):

Bygning nr.	Staldsystem	Dyretype	Areal med ammoniakfordampning
1	Sengestald med spalter (bagskyl el. ringkanal) Dybstrøelse	Flexgruppe * Flexgruppe**	1.245 m ² 300 m ²
2	Fast drænet gulv med skraber og ajleafløb	Flexgruppe*	2.080 m ²
3	Sengestald med fast gulv	Flexgruppe*	230 m ²
4	Sengestald med fast gulv	Flexgruppe*	250 m ²
5	Dybstrøelse	Flexgruppe**	48 m ²
6	Gyllebeholder, Naturligt flydelag		247 m ²
7	Gyllebeholder, Naturligt flydelag		612 m ²
8	Gyllebeholder, Naturligt flydelag		998 m ²
9	Fortank, Betonlåg		24 m ²
10	Møddingsplads, Overdækket		103 m ²

*Malkekøer, kvier og stude, ammekøer, slagtekalve o. 6 mdr.

**Malkekøer, kvier og stude, ammekøer, slagtekalve o. 6 mdr., kalve u. 6 mdr., heste, får og geder.

Foranstaltninger for at undgå forurening

3. For det eksisterende anlæg skal der kunne fremlægges en opdateret afløbsplan for anlæggets rørledninger til afledning af flydende husdyrgødning, ensilagesaft, spildevand og regnvand.
4. Ved driftsuheld, hvor der opstår risiko for forurening af miljøet, er der pligt til øjeblikkeligt at anmelde dette til Alarmcentralen, tlf.: 112.
5. Ejendommens beredskabsplan skal holdes opdateret og ophænges synligt på ejendommen. Medarbejdere skal være informeret om beredskabsplanen.
6. Situationer, hvor et uheld var lige ved at opstå, skal noteres, og der skal udarbejdes procedurer med henblik på at forebygge situationen fremover. Driftspersonalet skal gøres bekendt med proceduren.
7. Ved ophør af driften skal produktionsanlæg, husdyrgødnings- og foderopbevaringsanlæg tømmes og rengøres grundigt. Al miljøaffald skal bortskaffes for egen regning efter den til hver tid gældende lovgivning

Opbevaringsanlæg

- Der skal altid være en opbevaringskapacitet for flydende husdyrgødning på mindst 9 måneder til husdyrbruget.
- Der skal altid være en opbevaringskapacitet for fast husdyrgødning på mindst 3 måneder på husdyrbruget.
- Håndtering af gylle skal foregå under opsyn, således at spild undgås, og der tages størst muligt hensyn til omgivelserne.
- Ved håndtering af gylle gennem ikke-faste installationer, skal dette foretages under konstant opsyn, således at evt. brud straks opdages, og pumpningen i så fald kan afbrydes.

Lugt

- Hos kalve på dybstrøelse/anden strøelse skal der ske hyppig udmugning, og overfladen skal holdes ren og tør.
- Hos større dyr på dybstrøelse skal der holdes en god hygiejne, så overfladen af dybstrøelsesmåtten holdes ren og tør.

Støjgrænser

- Virksomhedens bidrag til det ækvivalente, korrigerede støjniveau målt i dB (A) må i ethvert punkt på opholdsarealer ved boliger i det åbne land ikke overstige følgende gennemsnitsværdier.

I: i ethvert punkt på opholdsarealer ved boliger i det åbne land

	Tidsrum	Støjgrænser (I)
Mandag – fredag	kl. 07.00 – 18.00	55 dB(A)
	kl. 18.00 – 22.00	45 dB(A)
Lørdag	kl. 07.00 – 14.00	55 dB(A)
	kl. 14.00 – 22.00	45 dB(A)
Søn- og helligdage	kl. 07.00 – 22.00	45 dB(A)
Alle dage	kl. 22.00 – 07.00	40 dB(A)

Maksimalværdien af støjniveauet om natten (kl. 22.00 – 07.00) må ikke overstige 55 dB (A) i ethvert punkt på opholdsarealer ved boliger i det åbne land.

- Husdyrbruget skal på tilsynsmyndighedens forlangende dokumentere, at ovenstående vilkår om støj er overholdt. En sådan dokumentation kan højst kræves én gang årligt.

Dokumentation skal ske ved måling/beregning af den støj, aktiviteterne påfører omgivelserne. Målingerne/beregningerne skal udføres som beskrevet i Miljøstyrelsens vejledninger nr. 5/1984, nr. 6/1984 og nr. 5/1993.

Målingerne/beregningerne skal foretages af et målefirma/institut, som er uvildigt, og som af Miljøstyrelsen er godkendt til at udføre dette arbejde.

Fluer og skadedyr

16. Der skal på ejendommen foretages effektiv fluebekæmpelse som minimum er i overensstemmelse med fastsatte retningslinjer fra Aarhus Universitet, Institut for Agroøkologi².
17. Opbevaring af foder skal ske på sådan en måde, at der ikke opstår risiko for forekomst af skadedyr (rotter m.v.).

Støv

18. Driften må ikke medføre væsentlige støvgener uden for ejendommens eget areal.

Lys

19. Lys fra ejendommen må ikke være generende udenfor ejendommens skel.
20. Ved opsætning af udendørs belysning, skal det sikres, at lyskilden afskærmes, så der ikke sker lysspredning væk fra ejendommen.

Spildevand

21. Drikkevandssystemet skal drives og vedligeholdes, så unødigt spild undgås.
22. Al vask af vogne til dyretransport samt maskiner og redskaber, hvorfra der kan forekomme gødningsrester, skal foregå på støbt/tæt plads med bortledning af spildevandet til opsamlingsbeholder.

Oplag af olie, kemikalier etc.

23. Tankning af diesel skal til enhver tid ske på en plads med fast og tæt bund, enten med afløb til olieudskiller eller således at spild kan opsamles, og at der ikke er mulighed for afløb til jord, kloak, overfladevand eller grundvand.
24. Ved håndtering af brændstof, smøremidler og kemikalier må der ikke opstå spild med deraf følgende risiko for forurening af jord og grundvand.
25. Olie- og kemikalieprodukter skal opbevares under tag på tæt bund uden afløb. Der skal være mulighed for at opsamle spild svarende til rumfanget af den største beholder. Dette gælder dog ikke olie, der opbevares i godkendte olietanke³.

Affald

26. Opbevaring af olie- og kemikalieaffald skal ske på samme måde som angivet i vilkårene vedrørende håndtering og opbevaring af olie og kemikalier.

Reduceret miljøbelastning

27. Der må ikke anvendes mineralfoderblandinger med ekstra mineralsk fosfor, end indholdet i standardblandinger i fodringen til lakterende køer, med mindre der foreligger en opdateret skriftlig begrundelse fra dyrlæge eller fodringskonsulent.

² "Retningslinier for fluebekæmpelse på gårde med husdyr", www.dpil.dk

³ "Bekendtgørelse om indretning, etablering og drift af olietanke mv." (Bek. nr. 1611 af 10. december 2015).

28. Malkeanlæggets vakuumpumpe skal være frekvensstyret – senest i forbindelse med udskiftning.
29. Der skal opsættes vandur i stalde med husdyr til måling af det reelle forbrug af vand fra drikkevandsboringen. Vanduret skal være opsat senest ved udgangen af 2019.
30. Endagsfoderkontrol (EFK) for malkekøer skal foretages – min. 4 pr. år, som sikrer løbende kontrol af sammenhængen mellem foderforbrug og ydelse/tilvækst.

Egenkontrol

31. Husdyrbruget skal kunne fremvise staldtegning eller lignende til dokumentation af størrelsen på områder med dyr, som f.eks. ses i denne afgørelses bilag 2.
32. Følgende skal føres i en driftsjournal, der skal opbevares mindst 5 år på bedriften, og data skal være tilgængelige ved miljøtilsyn på ejendommen:
 - Dokumentation for aflæsning af el-forbrug samt de aflæste værdier.
 - Registreringer af vandforbrug – aflæsning hver 6. måned.
 - Årsopgørelse over forbruget af dieselolie og/eller fyringsolie (år og mængder).
 - Dokumentation for evt. brud på- og reparation af drikkevandsinstallationer eller øvrige vandinstallationer.
 - Dato for kontrol/service af mælkekøleanlægget og angivelse af hvad, der evt. er foretaget for at minimere anlæggets energiforbrug.
 - Dato for uheld eller situationer, der kunne lede til uheld. Angivelse af typen af uheld eller situationer, indsats samt forebyggende tiltag.
 - Endagsfoderkontroller eller andet der kontrollerer sammenhængen mellem foderforbrug og ydelse/tilvækst.

2 Miljøteknisk beskrivelse

Del 2 omhandler beskrivelser af forhold på ejendommen og deres eventuelle påvirkninger på det omgivende miljø. Afsnittet indeholder Vejen Kommunes vurderinger, som har resulteret i vilkårene i del 1.

Indholdsfortegnelse

2 Miljøteknisk beskrivelse	9
Dyrehold og anlæg	10
Hensynet til landskab, kulturhistorie og rekreative områder	12
Begrænsning af eventuelle gener for naboer	14
Ejendommens påvirkning af beskyttet natur – ammoniak	30
3 Lovformalia m.m.	34
Oplysninger om ejendom og husdyrbrug	34
Forudgående inddragelse af offentligheden	34
Høring af udkast.....	34
Indkomne høringsbidrag og kommunens vurdering.....	34
Offentliggørelse af afgørelse og orientering til modtagere	34
Udnyttelse af afgørelse.....	35
Godkendelsens varighed, retsbeskyttelse og revurdering	35
Husdyrbrugets ophør	36
Bilagsoversigt	36

Dyrehold og anlæg

Ejendommen drives konventionelt.

Husdyrproduktionen

Seneste registrering af dyreholdets omfang er sket i forbindelse med miljøtilsyn den 25. Juni 2019.

Det fremtidige husdyrhold på ejendommen kommer til at bestå af et fleksibelt dyrehold bestående af kvæg. Godkendelsen giver også mulighed for at indsætte heste, får og geder i dybstrøelsesstaldene.

Ejendommens anlæg

Den ønskede ændring på ejendommen medfører ingen synlige bygningsændringer, da ændringen alene består i, at ejer ønsker en fleksibel miljøgodkendelse efter stipladsmodellen i stedet for den nuværende miljøgodkendelse, hvor det er et bestemt antal dyreenheder (DE) og dyretyper der er godkendt.

Ejendommens anlæg består af stalde, teknikrum, drivgange, gødnings- og foderopbevaringsanlæg og maskinhus til den husdyrproduktion, som er på ejendommen i dag. I forbindelse med ejendommens overgang fra DE-baseret miljøgodkendelse til sti-pladsmodellen sker der ingen ændringer, hverken i gulvtype eller produktionsareal. Gylletank 7 og 8 er frivilligt teltoverdækket, dette indgår ikke som teknologi i miljøgodkendelsen.

Tabel og figur herunder samt bilag 2 viser den fremtidige bygningsanvendelse på ejendommen.

Der vil fremover være følgende bygninger på ejendommen:

Nr.	Anvendelse	Størrelse	Areal med dyr/ammoniakfordampning	Staldsystem	Dyr
1	Stald	Ca. 2.644 m ²	1.245 m ² 300 m ²	Sengestald med spalter (bagskyl el. ringkanal) Dybstrøelse	Flexgruppe * Flexgruppe**
2	Stald	Ca. 2.638 m ²	2.080 m ²	Fast drænet gulv med skraber og ajleafløb	Flexgruppe*
3	Malkestald (og teknikrum)	Ca. 420 m ²	230 m ²	Sengestald med fast gulv	Flexgruppe*
4	Drivgang	Ca. 261 m ²	250 m ²	Sengestald med fast gulv	Flexgruppe*
5	Maskinhus med dybstrøelsesbokse	Ca. 1.007 m ²	48 m ²	Dybstrøelse	Flexgruppe**
6	Gyllebeholder	247 m ² / 700 m ³	247 m ²	Naturligt flydelag	
7	Gyllebeholder	612 m ² / 2.400 m ³	612 m ²		
8	Gyllebeholder	998 m ² / 4.500 m ³	998 m ²		
9	Fortank	36 m ³	24 m ²	Betonlåg	
10	Møddingsplads	Ca. 103 m ²	103 m ²	Overdækket	
11	Ensilagesilo	Ca. 700 m ²			
12	Ensilagesilo	Ca. 500 m ²			

13	Ensilagesilo	Ca. 670 m ²			
14	Ensilagesilo	Ca. 565 m ²			
15	Ensilagesilo	Ca. 520 m ²			
16	Ensilagesilo	Ca. 390 m ²			
17	Ensilagesilo	Ca. 490 m ²			
18	Fodersilo				
19	Frokostrum				
20	Stuehus				
21	Ridebane				
22	Befæstet areal				

Tabel 1. Oversigt over fremtidige bygninger på ejendommen. Bygningsnumre jf. figur 1.

* Flexgruppe: Malkekøer, kvier og stude, ammekøer, slagtekalve o. 6 mdr.

** Flexgruppe: Malkekøer, kvier og stude, ammekøer, slagtekalve o. 6 mdr., kalve u. 6 mdr., heste, får og geder.



Figur 1. Husdyrbrugets driftsbygninger.

Hensynet til landskab, kulturhistorie og rekreative områder

Der er lavet vurderinger med hensyn til landskab m.m. i tidligere godkendelse fra 2010. Selvom der ikke sker bygningsmæssige ændringer har vi valgt at lave en ny landskabsvurdering, da vurderingerne har ændret sig og der kan være kommet nye landskabsudpegninger.

Ejendommens nye anlæg skal vurderes i forhold til anlæggets udformning og placering i landskabet og de landskabelige værdier.

Anlæggets udformning

Der er ingen bygningsmæssige ændringer.

Anlæggets placering i landskabet

Anlægget ligger i et forholdsvis fladt landskab med læhegn og landbrugsområder, samt spredte landbrugsejendomme og husmandssteder.

Landskabelige værdier

Placeringen og udformningen af ejendommens anlæg skal vurderes i forhold til de landskabelige værdier – se nedenstående tabel og figur.

Udpegningerne er fra Kommuneplanen⁴. Landskabet og kulturhistoriske værdier bliver reguleret efter hhv. Naturbeskyttelsesloven og Museumsloven.

Kommuneplan	Udpegninger	Bemærkning	Nyt anlæg inden for udpegningen
3.5.1	Bevaringsværdige landskaber*	Skal som hovedregel friholdes for byggeri og anlæg. Udpegningsgrundlaget må ikke forringes.	Nej
3.5.2	Uforstyrrede landskaber*	Skal som hovedregel friholdes for byggeri og anlæg. Udpegningsgrundlaget må ikke forringes.	Nej
3.5.3	Værdifulde geologiske beskyttelsesområder	Skal som hovedregel friholdes for byggeri og anlæg. Udpegningsgrundlaget må ikke forringes.	Nej
3.4.3	Potentielle økologiske forbindelsesområder	Skal som hovedregel friholdes for byggeri og anlæg. Udpegningsgrundlaget må ikke forringes.	Nej
3.4.1	Naturområder	Skal som hovedregel friholdes for byggeri og anlæg. Udpegningsgrundlaget må ikke forringes. Sikre naturområder. Udpegningen i kommuneplanen indeholder også "særligt værdifulde naturområder".	Nej
3.3.1	Lavbundsarealer	Skal som hovedregel friholdes for byggeri og anlæg. Udpegningsgrundlaget må ikke forringes.	Nej
4.2.1	Kulturhistoriske værdiområder	Skal som hovedregel friholdes for byggeri og anlæg. Udpegningsgrundlaget må ikke forringes. Sikre kulturmiljøer, herunder Hærvejens kulturmiljø.	Nej
4.2.1	Kirkeomgivelser	Skal som hovedregel friholdes for byggeri og anlæg. Udpegningsgrundlaget må ikke forringes.	Nej

⁴ Kommuneplanen 2017 – 2029 for Vejen Kommune, www.vejenkom.dk.

4.4.2	Rekreativ interesse	Skal som hovedregel friholdes for byggeri og anlæg. Udpegningsgrundlaget må ikke forringes.	Nej
3.4.4	Natura 2000	Byggeri der ændrer udpegningen af Natura 2000 område ikke tilladt.	Nej
Råstofloven	Udpegninger		Nyt anlæg inden for udpegningen
	Råstofgraveområder	Skal som hovedregel friholdes for byggeri og anlæg.	Ja Interesseområde for ler
Naturbeskyttelsesloven	Udpegninger		Nyt anlæg inden for udpegningen
§ 17	Skovbyggelinjen*	Regulerer kun byggeri indenfor 300 m. Nødvendigt driftsbyggeri må foretages inden for beskyttelseslinjen.	Nej
§ 16	Sø- og åbeskyttelseslinje*	Regulerer enhver ændring i tilstand inden for 150 m (også terrænændringer og tilplantninger). Nødvendigt driftsbyggeri må foretages inden for beskyttelseslinjen.	Nej
§ 18	Fortidsmindebeskyttelseslinje	Regulerer enhver ændring i tilstand inden for 100 m (også terrænændringer og tilplantninger). Der må ikke bygges eller plantes inden for beskyttelseslinjen.	Nej
§ 19	Kirkebyggelinje	Regulerer byggeri over 8,5 meters højde inden for 300 m.	Nej
	Fredede områder		Nej
Museumsloven	Udpegninger		Nyt anlæg inden for udpegningen
§ 29a	Sten- og jorddiger	Må ikke beskadiges eller sløjfes uden dispensation fra kommunen.	Nej
§ 29e	Fortidsminder	Inden for en afstand af 2 meter fra fortidsmindet, må ikke foretages jordbehandling, gødes eller plantes.	Nej

Tabel 2. Landskabelige udpegninger i forbindelse med nybyggeriet. *Bevaringsværdige og uforstyrrede landskaber, skov-, sø- og åbeskyttelseslinjer har ofte ikke indflydelse på landbrugsbyggeri, men kan i særlige tilfælde have betydning for vurderingen. På grund af Vejen Kommunes beliggenhed inde midt i landet, vurderes ikke på kystnærhedszoner, strandbeskyttelseslinjer eller klitfredninger.

Ejendommen ligger i et område der i Råstofplanen 2016 er udpeget som 'interesseområde for ler.

Ifølge retningslinje 6.2.1 i Råstofplan 2016 skal graveområder og interesseområder beskyttes mod anden anvendelse, der kan hindre råstoffernes udnyttelse. Kommuner og andre myndigheder skal respektere råstofplanen, og det betyder, at myndighederne gennem planlægning og administration af lovgivning skal sikre denne beskyttelse.

Da der i denne godkendelse ikke bliver bygget nye anlæg vurderer Vejen Kommunen at der ikke sker nogen ændring i muligheden for at udnytte råstoffer.

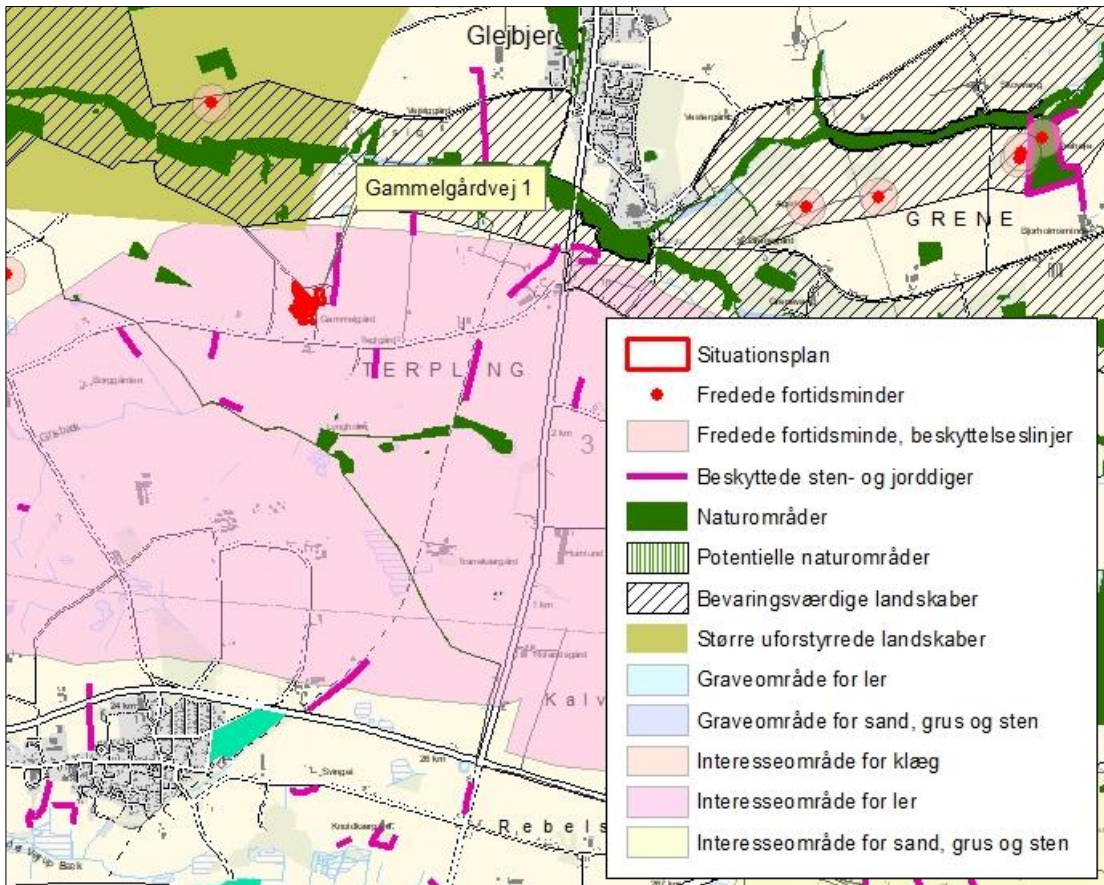

Figur 2. Anlæggets placering i landskabet.

Der er ingen landskabsmæssige udpegninger der konflikter med anlægget. Vejen Kommune vurderer, at anlægget ikke vil forringe de landskabelige udpegninger.

Begrænsning af eventuelle gener for naboer

Der bygges ikke nye anlæg og eksisterende anlæg er vurderet med hensyn til afstandskravene m.m. i tidligere godkendelse fra 2017. Vi har dog valgt at opdatere og videreføre vurdering fra tidligere godkendelse.

Afstandskrav

Husdyrbruglovens §§ 6, 7 og 8 omhandler en række afstandskrav.

Afstande, samt lovpligtige afstandskrav, jf. §§ 6, 7 og 8 i Husdyrbrugloven, fra anlægget er vist i nedenstående tabel. For §§ 6 og 8 gælder, at der ikke må ske etablering af anlæg eller udvidelser, der medfører forøget forurening inden for afstandskravet. For § 7 gælder, at der ikke må ske nyetablering indenfor afstandskravet.

§§	Nærmeste...	Afstand	Beskrivelse	Afstandskrav
6	Nabobebyggelse	> 50 m	Ca. 270 m vest for ejendommen	50 m
8	Naboskel	> 30 m	Ingen i nærheden	30 m
8	Beboelse på samme ejendom	> 15 m	Ca. 35 m fra staldene til stuehus	15 m
8	Levnedsvirksomhed	> 25 m	Ingen i nærheden	25 m
8	Fælles vandindvindingsanlæg	> 50 m	Ingen i nærheden	50 m
8	Enkelt vandindvindingsanlæg	> 25 m	Ca. 80 m fra ejendommen til vandboring	25 m
8	Vandløb	> 15 m	Ca. 660 m fra Grisbæk og Terpling Å	15 m
8	Dræn	> 15 m	Ingen dræn i nærheden	15 m
8	Sø	> 15 m	Ca. 64 m til sø sydvest for ejendommen	15 m
8	Offentlig- og privat fællesvej	> 8 m	Fra ejendommen til Gammelgårdsvej	15 m
8	Vandløb eller sø > 100 m ²	> 100 m	Ca. 660 m fra Grisbæk og Terpling Å	100 m
7	Bestemte ammoniakfølsomme naturtyper beliggende indenfor internationale naturbeskyttelsesområder	> 10 m	Ingen indenfor afstandskravet	10 m
7	Bestemte ammoniakfølsomme naturtyper beliggende udenfor internationale naturbeskyttelsesområder	> 10 m	Ingen indenfor afstandskravet	10 m
6	Byzone	> 50 m	Ingen indenfor afstandskravet	50 m
6	Samlet bebyggelse	> 50 m	Ingen indenfor afstandskravet	50 m
6	Sommerhusområde	> 50 m	Ingen indenfor afstandskravet	50 m
6	Boligområde/Blandet bolig og erhverv	> 50 m	Ingen indenfor afstandskravet	50 m

Tabel 3. Oversigt over afstande fra anlæg til nærmeste punkt, hvor der er afstandskrav ifølge Husdyrbrugloven.

Der opføres ikke nye anlæg og alle afstandskrav er overholdt, bortset fra afstandskravet fra eksisterende ensilagesilo til privat fællesvej. Her er der tidligere meddelt dispensation til afstandskravet.

Vejen Kommune vurderer, at de generelle afstandskrav er nok til at sikre, at der ikke sker forurening eller gene af omgivelserne

Lokalisering og Planrammer

Nærmeste lokalplanområde ligger mere end 1.000 meter væk. Grundet afstanden vurderer Vejen Kommune, at ejendommens ændringer ikke vil påvirke området.



Figur 3. Husdyrbrugets placering.

Vejen Kommune vurderer, at risikoen for forurening og væsentlige gener for omgivelserne er begrænset, da anlæggets placering i forhold til Husdyrbruglovens genegrænser er overholdt.

Lys

Ansøger oplyser:

Der er arbejdslys ved de store porte, en med sensor og to der tændes manuelt. Der er natbelysning i stalden. Dette er uændret i forhold til nuværende drift.

Vurdering:

Der er meget lidt lyspåvirkning, næsten ingen udendørsbelysning. Lys ved maskinhuset kan ses når der arbejdes, men det slukkes efter arbejdet er afsluttet. Det vurderes ikke, at lyset vil give gener for naboerne eller påvirke trafikken på vejene.

Der sker ikke ændringer af udendørsbelysningen som følge af udvidelsen. Der er læhegnsbepantning i nærområdet, specielt i nordsydgående retning, der delvist afskærmer anlægget. Eksisterende udendørs belysning vurderes ikke at være generende for omgivelserne og trafikken.

Vejen Kommunes vurdering:

Der vil ikke være væsentlige gener forbundet med ejendommens belysning. Dog fastsættes vilkår, som skal sikre, at ejendommens drift ikke medfører væsentlige lysgener.

Anvendelse af bedste tilgængelige teknik - BAT

Den årlige ammoniakfordampning fra stald og anlæg på husdyrbruget skal leve op til samme niveau, som det vejledende niveau angivet af Miljøstyrelsen, for at leve op til Husdyrbruglovens krav om anvendelse af BAT.

Miljøstyrelsens vejledende BAT-niveau medfører en samlet ammoniakfordampning fra stalde og lagre på 5.174 kg N/år. Det fremgår af den endelige ansøgning om godkendelse, at den samlede ammoniakfordampning fra anlægget er 5.174 kg N/år.

Det samlede anlæg lever derved op til BAT-niveauet for denne ejendom uden indførelse af yderligere tiltag.

Reduceret miljøbelastning

I forbindelse med miljøgodkendelse af ejendommen, skal der redegøres for, hvordan man kan reducere miljøbelastningen i forhold til en række emner. Miljøkonsekvensrapporten skal bl.a. beskrive:

- de foranstaltninger, der påtænkes truffet for at undgå, forebygge eller begrænse og om muligt neutralisere forventede væsentlige skadelige indvirkninger på miljøet, og
- den eller de rimelige alternative løsninger, som ansøger har undersøgt, og hvorfor der er valgt den løsning under hensyn til det ansørgtes indvirkninger på miljøet.

Det skal man bl.a. (jf. § 4, stk. 6) gøre ved at påvise, beskrive og vurdere det ansørgtes væsentlige direkte og indirekte virkninger i forhold til:

- 1) befolkningen og menneskers sundhed,
- 2) biologisk mangfoldighed - særlig vægt på kategori 1- og 2-natur samt bilag IV-arter,
- 3) jordarealer, jordbund, vand, luft og klima,
- 4) materielle goder, kulturarv og landskabet,
- 5) samspillet mellem to, flere eller alle faktorer efter nr. 1-4 og
- 6) sårbarhed i forhold til risici for større ulykker eller katastrofer som følge af faktorerne efter nr. 1-5.

Ovennævnte forhold er beskrevet i den indsendte miljøkonsekvensrapport.

For oplag af husdyrgødning vurderer Vejen Kommune, at gældende lovkrav på området vil være tilstrækkelig til at begrænse miljøbelastningen.

For udbringning af husdyrgødning vurderer Vejen Kommune, at yderligere tiltag, udover hvad der følger generel lovgivning, vil være uforholdsmæssigt dyre i forhold til den opnåelige miljøeffekt.

Ud fra ansøgningen og kommunens viden om ejendommens drift, vurderer Vejen Kommune, at der skal stilles en række vilkår til at sikre en begrænset miljøbelastning.

Vurderingen er foretaget ud fra de enkelte punkter, der er beskrevet efterfølgende (Vand og energi, Lugt osv.).

Indholdet af fosfor i foderemnerne til malkekøer er sædvanligvis tilstrækkeligt til at dække køernes behov. For at reducere miljøbelastningen fra ejendommen, vurderer Vejen Kommune, at tildeling af uorganisk fosfor (som er svært optagelig) så vidt muligt skal undgås.

Vejen Kommune stiller derfor vilkår om, at der ikke må bruges mineralsk fosfor i foderblandingerne til kørerne, medmindre andet er anvist af dyrlæge eller fodringskonsulent.

For at sikre en reduceret belastning i forbindelse med fodring af dyrene på husdyrbruget, sættes der vilkår til, at der skal foderoptimeres på ejendommen. Vejen Kommune vurderer, at det giver en så lav miljøbelastning som mulig at in- og output registreres og fodringen justeres.

Vejen Kommune vurderer, at de stillede vilkår vil være tilstrækkelige til at husdyrbruget lever op til reduceret miljøbelastning.

Vand og energiforbrug

For at sikre en reduceret af miljøbelastningen med hensyn til energiforbruget vurderer Vejen Kommune, at der er områder i en husdyrproduktion, som er oplagte at sætte fokus på. For kvægbrug er der typisk et stort energiforbrug i forbindelse med malkning, som især kommer fra energi til vakuumpumpen. For at minimere ejendommens energiforbrug, sættes der vilkår til at ejendommen skal have frekvensstyret vakuumpumpe, senest i forbindelse med udskiftning af den eksisterende pumpe.

For at sikre, at ejendommen har løbende fokus på optimering af forbrug, skal ejendommen årligt opgøre vand- og elforbrug.

Ansøger har opgivet følgende forventede forbrug af vand og energi.

Vand- og Energiforbrug	Efter udvidelse - mængde pr. år
Vand	ca. 9.900 m ³
Elforbrug	ca. 155.000 kWh
Fyringsolie	0 L
Dieselolie	ca. 18.000 L

Tabel 4. Energiforbrug

Vandforsyningen til husdyrene sker fra egen boring, hvor der er en indvindingstilladelse på 10.000 m³. Indvindingstilladelsen til drikkevand til dyrene på ejendommen vurderes til at dække vandbehovet i besætningen. Der er ikke behov for at søge yderligere tilladelse ved Vejen Kommune.

Da drikkevandsforsyningen sker via egen boring, stilles der vilkår til etablering af vandur på stalde med dyr, så det faktiske vandforbrug fremover kan registreres og lækager hurtigt kan blive identificeret.

Ansøger oplyser vedr. vand- og energiforbrug samt klima (indsat i *kursiv*), at der *til kvæg anvendes drikkekar, som er udformet og placeret, så unødigt vandspild undgås. Evt. lækager identificeres og repareres hurtigst muligt. Bedriftens drikkevandsinstallationer rengøres og efterses jævnligt med henblik på at undgå spild.*

Der stilles vilkår om jævnligt eftersyn af ejendommens drikkevandsinstallationer med henblik på at finde og undgå drikkevandsspild.

Vaskeautomaten til malkeanlægget er forsynet med vandsparer. Der bruges vand til forkøling af mælken, inden den kommer til isbankanlæg. For at spare vand iblødsættes staldene før vask.

På ejendommen anvendes der energi i form af el og dieselolie. Elforbruget anvendes hovedsagligt til malkning, gyllepumpning og belysning.

Af energibesparende teknikker kan nævnes: Staldene er primært med naturlig ventilation, og der er derfor ikke energiforbrug til dette. Herudover anvendes der ikke energi til opvarmning i staldene.

Der er installeret varmegenvinding i forbindelse med mælkenedkøling. Var man anvendes til at opvarme brugsvand i driftsbygning. Belysning i den nyeste stald er etableret med lavenergiarmaturer.

*Kompressoren til køletanken og malkestalden kontrolleres løbende for utætheder i luftsyste-
met. Utætheder vil forårsage et stort elforbrug. Systemet til opvarmning af vand til vask af
køletank og malkeanlæg justeres, så vandmængde passer til forbruget. Mælkekøleanlægget
kontrolleres en gang om året af et autoriseret kølefirma, hvorved eventuelle finindstillinger
foretages, dette kan give store energibesparelser.*

*De to største gylletanke er overdækket, og der er dermed ikke tilførsel af regnvand til gylle-
tanken. Dette reducerer antallet af transportere, og derved energiforbrug i forbindelse med
udkørsel af gyllen.*

*Der er fokus på at minimere energiforbrug, både i forbindelse med daglig drift men også
ved udskiftning af teknikker der forbruger energi. Det vurderes derved at brugen af natur-
ressourcen sker på en forsvarlig måde. Det vurderes derfor at der på ejendommen er fokus
på besparelse af energi, og driften af husdyrbruget forventes ikke at medføre væsentlige
følgevirkninger for miljøet på baggrund heraf.*

*Klimapåvirkninger søges begrænset ved at holde fokus på energiforbrug og transportere så
CO₂-belastningen minimeres så vidt muligt.*

Denne ejendom bidrager til klimaindsatsen med bl.a. følgende tiltag:

- Der anvendes LED-belysning i stalden, som minimerer elforbruget.*
- Overdækning af gyllebeholder reducerer metanudledningen, pga. at der skabes et bedre miljø for visse mikroorganismer, som er drivhusgasreducerende.*

Lugt

Lugt fra husdyrbrug stammer primært fra husdyrgødningen og i mindre omfang fra dyrene.

Beskyttelsen af naboerne i forhold til lugt fra husdyrbrug er fastsat i Husdyrgodkendelsesbe-
kendtgørelsens bilag 3. Husdyrbruget skal overholde bestemte lugtgeneafstande, hvis
længde afhænger af forskellige områders lugtfølsomhed. Eksempelvis vil beboere i landom-
råder med tilknytning til landbrugserhverv oftest skulle have en højere tolerancetærskel end
beboere i byområder. Det fremgår af reglerne, at dette beskyttelsesniveau, som udgangs-
punkt, er tilstrækkeligt til at sikre omgivelserne imod væsentlige lugtgener.

Lugtgeneafstandene beregnes i ansøgningssystemet efter to forskellige metoder, hhv. den
ny lugtvejledning, der er beskrevet i "Vejledning om tilladelse og godkendelse af husdyr-
brug", og FMK-vejledningen ("Vejledende retningslinjer for vurdering af lugt og begræns-
ning af gener fra stalde" udgivet af FMK, 2. udgave). Det er de længste beregnede lugtge-
neafstande, der skal overholdes.

Beregningerne, som er udført i ansøgningskemaet, er vist i nedenstående tabel. I yderste højre kolonne står om genekriteriet er overholdt. Kolonnen vægtet gennemsnitsafstand viser, hvor langt der er fra husdyrbrugets anlæg til boliger og byzone. Kolonnen korrigeret geneafstand i ansøgt drift viser, hvor langt der skal være til nabo/samlet bebyggelse/by, for at husdyrbruget overholder lugtkravet.

Bebyggelse	Kumulation	Model	Ukorrigeret geneafstand	Korrigeret geneafstand	Vægtet gennemsnitsafstand	Genekriterie overholdt?
Enkelt bolig	0	FMK	113,5 m	113,5 m	425,6 m	Ja
Samlet bebyggelse	0	Ny	318,5 m	318,5 m	1.992,2 m	Ja
Byzone	0	Ny	476 m	476 m	1.632,2 m	Ja

Tabel 5. Lugtgeneafstande for husdyrbruget (www.husdyrgodkendelse.dk).

For kalve samt syge og kælvende dyr anses dybstrøelse som værende det bedste staldsystem. For at sikre begrænsede lugtgener stilles der vilkår om generel god hygiejne og hyppig udmugning, hvilket samtidig kan give en reduktion af kvælstoffordampning og begrænsning af fluegener.

Der stilles generelle vilkår til forebyggelse af lugtgener.

Ansøger oplyser vedr. lugt, at der udledes lugt fra stalde, husdyrgødningslagre m.m. De primære kilder til lugt fra dyrehold er staldventilationsluft samt håndtering og opbevaring af husdyrgødning. Mange forhold kan influere på lugtemissionen fra stalde. Udover dyretypen og størrelsen af produktionsarealet er det fx opbevaring, transport og udbringning af husdyrgødning, fra håndteringen af ensilage, vask af malkeanlægget og fra selve staldene

Overpumpning af gylle til gyllebeholder sker ca. 2 gange ugentlig. Omrøring af gyllebeholdere foretages før udbringning på markerne primært om foråret.

Der er naturlig ventilation i staldene.

Husdyrbruglovens minimumskrav til afstande til nærmeste beboelser inden for de tre typer er overholdt, og Vejen Kommune vurderer derfor, at lugt fra staldene ikke vil give væsentlige gener for naboerne. Det forventes ligeledes ikke, at lugt fra ejendommens husdyrproduktion, opbevaring og udbringning af husdyrgødning, m.m. vil medføre lugtgener, der stiger til et niveau, som ikke bør accepteres for beboelser i det åbne land. Der henvises til reglerne i Husdyrgødningsbekendtgørelsen.

Transport

Ansøger oplyser følgende: Til ejendommen er der udkørsel til Vester Terplingvej via privat vej (Gammelgårdsvej hvorfra der er flere indkørsler) og til Gammelgårdsvej. Søgning på den centrale vej- og stifortegnelse (CVF) ses på figur 4.



Figur 4. Til og frakørsel

Transporter forekommer i forbindelse med levering af foder, gødning, brændstof og andre forbrugsstoffer. Der sker desuden transport i forbindelse med afhentning af mælk, levende og døde dyr samt intern på bedriften. Endelig er der transport i forbindelse med udbringning af husdyrgødning samt hjemtransport af afgrøder.

Én transport svarer til både en kørsel til og fra ejendommen.

Transporttype	Antal transporter pr. år	
	Nudrift	Ansøgt
Indkøbt foder	20	20
Afhentning af mælk	182	182
Brændstof	16	16
Husdyrgødning (udbringning)	454	637
Husdyrgødning, fast (udbringning)	15	20
Husdyr til/fra ejendommen	26	26
Halm	30	30
Grovfoder	343	370

Døde dyr	18	20
Affald	30	30
Øvrige	28	28
I alt pr. år	1.162	1.379

Tabel 6. Til- og frakørsel.

De fleste transporter er med husdyrgødning og afgrøder. Derfor er belastningen af antallet af transporter i en kort afgrænset periode i forbindelse med sæsonen for gyllekørsel og høst. I højsæsonen kan det være nødvendigt med transporter i weekenden og uden for normal arbejdstid.

Mælketransporterne foregår hver anden dag. Andre transporter foregår normalt i dagtimerne og på hverdage. Afhentning af mælk/ levende dyr kan dog ske døgnet rundt i henhold til mejeriets/slagteriets køreplaner. I højsæsonen kan det være nødvendigt med transporter i weekenden og uden for normal arbejdstid.

Vurdering

Der er redegjort for til- og frakørselsforhold, samt at transporter så vidt muligt foregår i dagtimerne. Det vurderes på baggrund af ovenstående at transporter til og fra ejendommen ikke vil medføre væsentlig negativ påvirkning af nærmiljøet.

Antallet af transporter stiger hovedsageligt pga. lidt mere husdyrgødning der skal bringes ud og lidt større foderbehov. Det er forventningen at staldene kan udnyttes mere effektivt så der kan være lidt flere dyr, på det godkendte areal end med nuværende godkendelse.

Der er tale om en mindre stigning i antal forventede transporter i forhold til nuværende forhold (+217 transporter), svarende til mindre end en om dagen på årsbasis. En stor del af de ekstra transporter vil ske i en periode, hvor der i forvejen er et højt antal transporter (høst og udbringning af husdyrgødning). Det tilstræbes at transporterne sker i dagtimerne, men i højsæsonen vil der være risiko for transporter døgnet rundt. Det forventes at naboerne i denne periode oplever at der er stor aktivitet i forbindelse med husdyrbrugets drift (som i nudriften), det forventes ikke at der vil være en mærkbar forskel på oplevelsen af dette før og efter nærværende godkendelse.

Rystelser

Brug af maskiner i landbruget kan i nogle tilfælde give anledning til vibrationsgener. Dette vil typisk være rystelser maskinføreren udsættes for, fremfor rystelser der giver gener for det omgivende miljø. Denne type rystelser er en arbejdsmiljøfaktor og vurderingen af dette forhold indgår i arbejdspladsvurderingen (APV) og behandles ikke nærmere her.

I forbindelse med transporter kan der muligvis være vibrationer fra køretøjerne. Dette vil dog ikke være i et omfang der overstiger, hvad der almindeligvis må forventes fra kørsler på landets veje. Der er ikke nabobeboelser beliggende umiddelbart op til veje eller indkørsler. Rystelser fra ejendommen eller transporter i forbindelse med driften af denne forventes derfor ikke at give gener for omgivelserne.

Vejen kommune vurdering:

Intern transport og trafik på ejendommen i forbindelse med til- og frakørsel vurderes ikke at medføre væsentlige gener for omgivelserne. Villkår relateret til støj i forbindelse med til- og frakørsel (trafik på egen grund) stilles i afsnittet vedrørende støj.

Det er Vejen Kommunes vurdering, at der er gode adgangsforhold ved ejendommen i forbindelse med transport til og fra ejendommen.

Vejen Kommune vurderer på baggrund af det oplyste, at transporterne til og fra husdyrbrugs produktionsanlæg ikke vil være til væsentlig gene for nabobeboelser og omgivelserne i øvrigt, når de stillede villkår overholdes.

Afgørelsen meddeles jf. Husdyrbrugloven, og der kan ikke stilles villkår til trafik/kørsel på offentlig vej. Dette reguleres af færdselsloven.

Støj

Ansøger oplyser følgende:

De væsentligste støjklider på et kvægbrug er malkeanlægget, foderblanding, gyllepumper, foderleverancer, støj fra transporter, m.v.

Kompressor til mælketank og vakuumpumpe til malkeanlæg står indendørs. Der er således god afskærmning for støjkliden. Der sker ingen ændringer i driften i forbindelse med nærværende miljøgodkendelse.

Gyllepumpning sker hver anden dag i dagtimerne. Oprøring af gyllebeholderne sker forud for udkørsel af gylle på markerne primært om foråret.

Der blæses foder ind i tårnsiloer. Leveringen sker normalt i dagtimerne. Driften i forhold til fodersiloerne ændrer sig ikke i forbindelse med nærværende miljøgodkendelse.

Foder blandes dagligt, primært om formiddagen. Det tager ca. 30 min og sker indendørs i foderlade.

I den nye kostald er der installeret en støjsvag horisontal ventilator, der er i drift efter behov om sommeren.

I forbindelse med høst ensileres der i plansilo. I forbindelse med ensilering kan det blive nødvendigt at arbejde udenfor dagtimerne.

Vurdering

Husdyrbruget ligger i et landbrugsområde. Der sker ikke en ændring i støjkliderne i forhold til den nuværende drift. En del af de støjende aktiviteter ligger i dagtimerne f.eks. levering af foder og afhentning af gylle og vil ikke give gener. I forbindelse med ensilering kan der være behov for arbejde om aftenen og natten. Ensilering foregår imidlertid kun få dage om året, hvilket vil begrænse eventuelle gener. Ejendommens beliggenhed i relativ lang afstand fra naboer, betyder at støjgener i forbindelse med produktionen vil være meget begrænset.

Det vurderes, at husdyrbruget på Gammelgårdsvej 1 i betragtning af typer og størrelser af produktionsanlæggene, samt afstanden fra støjklider til omliggende beboelse, ikke kan forventes at ville frembringe støj, som kan medføre gener i omgivelserne.

I forhold til støj forventes der ingen ændringer i støjklender på husdyrbruget. Støjende aktiviteter er så vidt som muligt placeret i dagtimerne og der er relativt langt til naboer. Det forventes ikke, at husdyrbruget vil frembringe støj der overstiger de vejledende støjgrænser, som normalt anvendes til godkendelse af husdyrbrug.

Vejen Kommunes vurdering:

Det vurderes, at støjniveauet på ejendommen sandsynligvis ikke vil blive til gene for nabolaget.

I Støjvejledningen⁵ anføres ingen grænseværdier for støjbelastningen fra virksomheder ved boliger i det åbne land. Til fastlæggelse af støjgrænser ved de nærmeste boliger i det åbne land har kommunen anvendt de grænseværdier, der gælder for områder med blandet bolig- og erhvervsbebyggelse.

Det vurderes, at støjgrænserne vil blive overholdt, da de fleste støjklender primært er i drift i perioden mellem kl. 07.00 og 18.00.

Der stilles generelle vilkår til overholdelse af støjgrænser samt vilkår om, at en beregning/måling af støjniveauet i omgivelserne kan kræves, såfremt tilsynsmyndigheden finder, at eventuelle klagen er velbegrundede.

Skadedyr

Ansøger oplyser følgende:

For at bekæmpe skadedyr som kan være til gene for selve ejendommen foretages regelmæssig bekæmpelse af fluer, rotter og mus. Alle udendørs arealer samt områder omkring foderopbevaring holdes ryddeligt og rent.

Fluebekæmpelse er koncentreret om udmugning af kalvebokse hver 14. dag. I stalde med dybstrøelse smøres med godkendte fluebekæmpelsesmidler. Fluebekæmpelse sker efter de til enhver tid nyeste retningslinjer fra Aarhus Universitet, Institut for Agroøkologi.

Rottebekæmpelse sker via aftale med privat firma.

Vurdering

Det vurderes, at med det ansøgte projekt og håndteringen af forekomst af fluer og skadedyr, ikke vil blive en gene for de omkringboende. Prøver at have det så opryddet som muligt og bekæmper ukrudt på volde ved grovfodersiloer for at forhindre at rotterne har gode skjulesteder og for at eventuelle rotter bliver mere synlige.

Vejen kommunes vurdering:

⁵ Miljøstyrelsens vejledning nr. 5/1984 "Ekstern støj fra virksomheder".

Vejen Kommune vurderer på baggrund af det oplyste, at der efter projektets gennemførelse med de stillede vilkår, ikke vil ske en væsentlig opformering af fluer eller rotter på husdyrbruget, og at ejendommens skadedyrsbekæmpelse vil være tilfredsstillende.

Fluer kan være til stor gene for naboer. Der er flere typer af fluer, som kan give gener, hvor nogle kan komme fra stalde med dyr/gødning og andre kan komme fra naturområder. For fluer, som stammer fra stalde gælder, at de primært vil holde sig hér – kun nogle få vil søge ud i området omkring ejendommen. Det er især fluer fra oplag af gødning, som giver fluer, der søger til huse (herunder naboer), hvor de søger føde.

For at sikre at gener fra fluer, der stammer fra stalde/gødning, begrænses, er det vigtigt, at fluer især bekæmpes på larvestadiet. Vejen Kommune stiller derfor vilkår om, at fluer skal bekæmpes i overensstemmelse med retningslinjer fra Aarhus Universitet, Institut for Agroøkologi.

Rotter er man forpligtet til at bekæmpe da de kan overføre sygdomme, æde foder, samt ødelægge bygninger og kloaksystemer. Enhver der opdager rotter, har pligt til at anmelde det til kommunen.

Støv

Ansøger oplyser følgende:

I forbindelse med indblæsning af foder i tårnsiloer kan der være lidt støv udvikling. Siloerne er ikke placeret i umiddelbar nærhed af naboer og indblæsning er af kortvarighed. Det forventes derfor ikke omgivelserne vil opleve støvgener i forbindelse med indblæsningen.

I forbindelse med at der strøs med halm vil der være en risiko for lidt støvudvikling. Dette vil dog normalt kun mærkes inde i bygningerne.

I forbindelse med transporter vil der i tørre perioder kunne være lidt støvudvikling.

Der forventes ingen ændringer i støv som følge af nærværende miljøgodkendelse.

Vurdering

Generelt vurderes at støvgener fra ejendommen vil være relative få og kortvarige og derfor ikke vil være til væsentlig gene for omkringboende naboer.

Der er ingen støvpåvirkninger af naboer. I tørre perioder kan der være lidt støvudvikling ved transporter på grusveje. Det tilstræbes at kørsel foregår under hensyn til omgivelserne, hvilket vil minimere støvudviklingen fra vejene. Desuden er der langt til nabobeboelse, hvorved det forventes at naboer ikke vil opleve gener fra støv i forbindelse med transporter. Dog ligger Vester Terplingvej 9 lidt tættere på udkørslen til Vester Terplingvej, men da transporterne naturligt vil tage farten meget af/standse forventes det heller ikke i den forbindelse at give anledning til væsentlige støvgener.

Vejen kommunes vurdering:

Der forventes ingen væsentlige problemer med støv fra husdyrbruget. Der henvises dog til god landmandspraksis, således at al transport til og fra bedriften foregår ved brug af hensynsfuld og effektiv kørsel mht. udnyttelse af kapacitet.

Vejen Kommune vurderer, at eventuel støvafgivelse fra produktionsanlægget ikke vil medføre væsentlige gener ved nabobeboelser og uden for bedriftens arealer i øvrigt.

Der fastsættes vilkår om, at driften ikke må medføre væsentlige støvgener.

Husdyrgødning og opbevaringsanlæg

Gødningsproduktionen er ifølge tidligere godkendelse angivet til:

Gødningstype	Mængder i m ³
Flydende husdyrgødning inkl. vandspild	9.320 m ³
Overfladevand (gyllebeholder)	0* m ³
Overfladevand (plansilo, møddingsplads)	3.417 m ³
Vaskevand (maskiner, vogne, malkeanlæg)	0 m ³
I alt	12.737 m ³

Tabel 7. Gødningsproduktion. * Nedbør på ikke-overdækket gyllebeholder er indregnet i den oplyste mængde overfladevand fra ejendommens tidl. miljøgodkendelse.

Husdyrbruget skal have den nødvendige opbevaringskapacitet til opbevaring af husdyrgødning, rengøringsvand og vandspild i forbindelse med husdyrproduktionen samt overfladevand.

Der er følgende opbevaringsanlæg på ejendommen:

Opbevaringsanlæg	Opførelsesår	Kapacitet m ³
Gyllebeholder	1979	700 m ³
Gyllebeholder	1993/2017	2.400 m ³
Gyllebeholder	2010	4.500 m ³
Kanaler	-	950 m ³
Samlet kapacitet gylle		8.550 m ³

Tabel 8. Oversigt over opbevaringsanlæg.

Alle eksisterende beholdere ligger udenfor risikoområde og længere væk end 100 m fra vandløb og søer⁶.

Med en maksimal samlet gødningsproduktion på 12.737 m³ gylle og en opbevaringskapacitet på 8.550 m³ er der en opbevaringskapacitet på $(8.550/12.737 \cdot 12 \text{ mdr.})$ 8 måneder.

Ansøger oplyser, at *der vil blive lejet kapacitet på ca. 1.000 m³, så der vil være tilstrækkelig opbevaringskapacitet.* De ekstra 1.000 m³ betyder, at der er 9 måneders opbevaringskapacitet på ejendommen.

Ifølge lovgivningen vil den tilstrækkelige kapacitet svare til mindst 9 mdr. for flydende husdyrgødning. Vejen Kommune vurderer, at der på denne ejendom ikke er grund til at skærpe den generelle anbefaling, og der stilles vilkår om mindst 9 måneders opbevaringskapacitet til flydende husdyrgødning.

Med en samlet gødningsproduktion på 140 m³ fast møg og en opbevaringskapacitet på 103 m³ er der en opbevaringskapacitet på $(103/140 \cdot 12 \text{ mdr.})$ 8 måneder.

⁶ Bekendtgørelse nr. 1318 af 26.11.2015 (husdyrgødningsbekendtgørelsen).

For at forhindre utilsigtede uheld og udslip af flydende husdyrgødning stiller Vejen Kommune vilkår om, at håndtering af flydende husdyrgødning altid skal ske under opsyn.

Opbevaring af fast gødning (ikke komposteret) skal ske på møddingsplads med afløb til opsamlingsbeholder. Stakken skal til enhver tid være overdækket, til reduktion af lugt og ammoniakfordampning. Fra møddingspladsen kan den komposterede husdyrgødning lægges i overdækket markstak, som angivet nedenfor. Ved udlægning af markstakke skal der føres årlige optegnelser over oplagingsperiode og placering, f.eks. angivelser på kort.

Kompost med et tørstofindhold på mindst 30 pct. kan oplagres i marken, når oplaget er overdækket med kompostdug eller lufttæt materiale. Opbevaringen må ikke medføre risiko for forurening af grund- eller overfladevand, og oplaget skal opfylde husdyrgødningsbekendtgørelsens afstandskrav for placering af stalde, møddinger mv.

Vejledningen anfører, at dybstrøelse som oftest kan anses for at være komposteret, når det er mindst 3 måneder gammelt. Derfor stilles der vilkår om mindst 3 måneders opbevaringskapacitet for fast husdyrgødning.

Der er tilstrækkelig opbevaringskapacitet til husdyrbrugets faste husdyrgødning/dybstrøelse.

Såfremt der foretages ændringer, som har indflydelse på kapaciteten, skal der indsendes en opgørelse herover til kommunen.

Rest-, spildevand og overfladevand

Der skelnes mellem følgende former for spildevand:

- Rengøringsvand og overfladevand, der kommer i forbindelse med husdyrgødning, som ledes til opbevaringsbeholder for flydende husdyrgødning.
- Overfladevand fra tage og udendørsarealer, som ikke kommer i forbindelse med husdyrgødning, og derfor må ledes til drænen for regnvand eller udsprinkles⁷ efter forudgående tilladelse.
- Sanitært spildevand, som ledes til septiktank eller offentlig kloakering.

Ansøger oplyser, at spildevand fra bedriften består af:

- *Vaskevand fra malkeanlæg/malkestald*
- *Overfladevand fra møddingsplads og befæstede arealer med foder- og gødningsrester*
- *Overfladevand fra ensilageanlæg*
- *Tagvand*

Der er intet sanitært spildevand fra driftsbygninger.

Der forventes ingen stigning i spildevandsmængden som følge af ændringen.

Vaskevandet fra malkeanlæg og mælketank ledes til gyllebeholder.

⁷ Landbrugets byggeblad nr. 103.09-05 om Udenomsfaciliteter – udsprinkling af ensilagesaft og restvand.

Overfladevand fra møddingsplads og befæstede arealer med foder- og gødningsrester ledes til gyllebeholder.

Overfladevand fra ensilageanlæg ledes til opsamlingsbeholder.

Tagvand ledes til Terpling Å.

Ansøger har oplyst til Vejen Kommune vedr. drivgangen mellem stald og malkecenter, at kanten er støbt funderblok ca. 15 cm højde, hele drivgangen skråner lidt mod gyllekanalen i hhv. stalden og ventepads. Drivgangen har fast bund.

Vejen Kommune vurderer, at de forholdsvis store mængder spildevand fra kvægbrug ofte udgør en miljørisiko. Der stilles derfor vilkår om, at ejendommens spildevandsplan til enhver tid holdes opdateret.

Det vurderes, at Husdyrgødningsbekendtgørelsens generelle krav til håndtering af spildevand, samt de stillede vilkår, er tilstrækkelige til at beskytte omgivelserne mod forurening fra spildevand.

Kemikalier og affald

På ejendommen anvendes der olie i form af diesel- og smøreolie. Dieselolie anvendes til landbrugsmaskinerne bl.a. i forbindelse med markarbejdet. Der er en overjordisk olietank fra 1995, som står indendørs på fast gulv uden afløb. Der er monteret automatisk flydestop.

Olie- og kemikalieprodukter opbevares under tag på tæt bunden uden afløb. Olieaffald returneres til maskinhandel.

På ejendommen anvendes der kemikalier hovedsagligt i form af pesticider og rengøringsmidler.

Maskinstationen står for alt sprøjtearbejde. Pesticider opbevares i aflåst kemikalierum i værksted med fast bund uden afløb. Andre former for kemikalier der er klassificerede og mærket som giftige eller meget giftige opbevares i aflåst kemikalierum i maskinhuset.

Nødvendige rengøringsmidler/pesticider/kemikalier bruges op i ejendommens drift, hvorved der normalt ikke er kemikalieaffald til bortskaffelse. Hvis reglerne ændres, så et kemikalie, der tidligere har været benyttet på ejendommen, bliver ulovligt at bruge, bortskaffes eventuelle rester hurtigst muligt til Kommunal Modtagestation.

Dyrlægen udskriver den nødvendige medicin. Medicinen opbevares i et køleskab i stalden. Eventuelle medicinrester returneres til dyrlæge eller apotek. Det er dog sjældent at det sker, da alt det indkøbte opbruges. Skarpe og spidse genstande opbevares i lukket beholder, og afleveres til dyrlæge eller på kommunal genbrugsstation.

Husdyrbruget er omfattet af kommunens til enhver tid gældende Regulativ for Erhvervsaffald, og er dermed forpligtet til at kildesortere og bortskaffe alt erhvervsaffald i henhold til denne og den til enhver tid gældende Affaldsbekendtgørelse.

I den daglige drift vil der være en række affaldsprodukter til bortskaffelse via kommunale ordninger og modtagestationer. Affaldet tilstræbes opbevaret og bortskaffet i overensstemmelse med affaldsregulativerne for Vejen Kommune.

Dagrenovation samt pap og papir fra bedriften fyldes i affaldscontainer. Affaldscontaineren tømmes hver 14. dag via den kommunale ordning.

Forbrændingseget affald fra produktionen opbevares i container, som afhentes af godkendt renovationsfirma.

Ikke forbrændingseget affald (f.eks. eternit, glaserede fliser og tegl, imprægneret træ o.l.). Normalt forefindes der ikke "ikke forbrændingseget affald" på ejendommen, men i tilfælde af den type affald opstår, så bortskaffes det til kommunal genbrugsplads. Eventuelt jernaffald bortskaffes til skrothandler.

Øvrigt farligt affald som f.eks. lysstofrør, el-sparepærer, oliefiltre, batterier eller spraydåser indsamles i værksted. Andet leveres til kommunal modtagestation.

Der stilles vilkår om, at håndtering af brændstof skal foregå sådan, at der ikke opstår risiko for forurening af jord og grundvand.

For at forebygge spild og forurening som følge af oplag af olie og kemikalier, stilles der vilkår til opbevaring og bortskaffelse.

Døde dyr opbevares ved plansiloerne på et skyggefuldt sted og hævet over jorden og overdækket med fast overdækning. Placeringen af afhentningsstedet ligger ugeneret i forhold til nabobeboelser og forbipasserende. Døde dyr tilmeldes til afhentning af DAKA senest 24 timer efter dødsfaldet er konstateret.

Opbevaring og afhentning af selvdøde og aflivede dyr reguleres af "Bekendtgørelse om opbevaring af døde dyr"⁸.

Vejen Kommune gør opmærksom på, at bortskaffelse af affald fra ejendommen skal ske i overensstemmelse med Regulativ for Erhvervsaffald og Affaldsbekendtgørelsen.

Ansøger har oplyst til Vejen Kommune, at hvis behovet for at aflevere kemirester, medicinrester eller andet på Vejen Kommunes Genbrugspladser opstår, så oprettes ejendommen som bruger på genbrugspladsen eller der træffes aftale med det godkendte renovationsfirma.

Vejen Kommune vurderer, at håndtering af affald sker på forsvarlig vis, og der stilles ikke skærpede vilkår.

Risici

Ansøger har udarbejdet en beredskabsplan for ejendommen, som indeholder vigtige telefonnumre og anvisninger om, hvor på ejendommen der findes materiale, som kan bruges for at dæmme op om forskellige typer uheld. Vejen Kommune stiller vilkår om, at beredskabsplanen skal holdes opdateret og at situationer, hvor uheld var lige ved at opstå, beskrives og at der udarbejdes procedurer for at undgå uheld.

⁸ Fødevareministeriet, Bek. nr. 558 af 01.06.2011.

Alternative muligheder

Ansøgningen omhandler godkendelse af de eksisterende bygninger efter ny lovgivning for at kunne udnytte bygningerne mere effektivt. Der er derfor ikke undersøgt alternativer til projektet.

Ejendommens påvirkning af beskyttet natur – ammoniak

Før der meddeles tilladelse eller godkendelse af husdyrbrug efter § 16 i Husdyrbrugloven, skal der foretages en vurdering af, om projektet i sig selv, eller i forbindelse med andre planer og projekter, kan påvirke et Natura 2000-område og Bilag IV-arter væsentligt, jf. Habitatbekendtgørelsen⁹. I så fald skal der foretages en nærmere konsekvensvurdering af projektets virkninger under hensyntagen til bevaringsmålsætningen for de pågældende områder. Viser vurderingen, at projektet vil skade det internationale naturbeskyttelsesområde (dvs. de arter og naturtyper, området er udpeget for at beskytte), kan der ikke meddeles tilladelse eller godkendelse til det ansøgte, jf. "Waddenzee-dommen"¹⁰.

Påvirkninger vurderes fra ejendommens anlæg op til Natura 2000-områder og på såkaldte kategori 1, 2 og 3 naturområder.

Det er fastsat i Husdyrbrugloven, at et husdyranlæg ikke må etableres, udvides eller ændres, hvis det ligger mindre end 10 m fra kategori 1 eller 2 naturområder. Derudover er der krav til maksimal tilladt ammoniakdeposition på naturområder i kategori 1, 2 og 3.

Påvirkning af kategori 1 naturområder

For naturområder i kategori 1 (ammoniakfølsomme naturtyper indenfor Natura 2000-områder) gælder, at totalbelastningen i naturområdet ikke må overskride fastlagte beskyttelsesniveauer, som afhænger af antallet af øvrige husdyrbrug, som har en ammoniakemission mellem 150 kg N og 5.000 kg N indenfor 2.500 m fra naturarealet.

Der er ingen kategori 1 natur i nærheden af ejendommen. Nærmeste Natura 2000-område er nr. 89 (habitatområde nr. 78) – Natura 2000-område nr. 90 (habitatområde nr. 79) – Sneum Å og Holsted Å - mere end 2 km vest for anlægget. På grund af afstanden vurderer Vejen Kommune, at der ikke sker nogen væsentlig påvirkning af naturtypen, og der er ikke behov for at stille skærpede vilkår for at begrænse ammoniakdepositionen på naturtypen.

Påvirkning af kategori 2 naturområder

For naturområder i kategori 2 (§ 7 arealer udenfor Natura 2000-områder) gælder, at totalbelastningen i naturområderne ikke må overskride 1,0 kg N/ha/år. § 7 arealer er højmoser, lobeliesøer samt heder større end 10 ha og overdrev større end 2,5 ha.

Der er ingen kategori 2 natur i nærheden. Nærmeste kategori 2 natur er en hede i Klelundplantage, der ligger mere end 6 km nordøst for ejendommen. På grund af afstanden vurderer Vejen Kommune, at der ikke sker nogen væsentlig påvirkning af naturtypen, og der er

⁹ Habitatbekendtgørelsen, Bek. nr. 408 af 01.05.2007.

¹⁰ Waddenzee-dommen fra EF-Domstolen, sag nr. C-127/02

ikke behov for at stille skærpede vilkår for at begrænse ammoniakdepositionen på naturtypen.

Påvirkning af kategori 3 naturområder

Kommunen skal jf. Husdyrgodkendelsesbekendtgørelsen foretage en konkret vurdering af, om der forekommer andre naturarealer end ovennævnte ammoniakfølsomme naturtyper i kategori 1 og 2, som kan blive påvirket af ammoniakfordampningen fra ejendommens anlæg. Disse benævnes kategori 3 naturområder.

For naturområder i kategori 3 gælder, at kommunen skal tillade merdepositioner på 1,0 kg N/ha/år på naturtyperne. Kommunen kan efter en konkret vurdering tillade merdepositioner på mere end 1,0 kg N/ha/år. Kategori 3 natur er ammoniakfølsomme skove samt § 3 beskyttede heder, moser og overdrev, som ikke er omfattet af kategori 1 og 2 natur.

Derudover fremgår det af § 3 i Naturbeskyttelsesloven¹¹, at der ikke må foretages en ændring i tilstanden af søer (>100 m²), vandløb, heder, ferske enge, strandenge, overdrev, moser og lignende.

Naturtyperne er vist i nedenstående figur og tabel.

¹¹ Bekendtgørelse af lov om naturbeskyttelse, LBK nr. 933 af 24/09/2009.



Figur 5. Kort over kategori 3 natur ved anlægget.

Nr.	Naturtype	Afstand fra anlæg	Merbelastning (kg N/ha/år)
1	Mose	585 m nord for anlægget	0,0
2	Mose	1.075 m vest for anlægget	0,0
3	Skov	936 m øst for anlægget	0,0

Tabel 9. Beskyttede kategori 3 naturområder

Merbelastningen til områderne er 0,0 kg N/ha/år og ligger under beskyttelsesniveauet på 1,0 kg N/ha/år i merbelastning. Der er ikke foretaget beregninger af ammoniakdeposition til øvrige naturarealer, da Vejen Kommune vurderer, at naturarealer, der ligger længere væk end de i tabellen nævnte naturarealer, ikke vil blive belastet med over 1,0 kg N/ha/år.

Der sker således ikke nogen væsentlig påvirkning af naturtyperne, og Vejen Kommune vurderer, at der ikke er behov for at stille skærpede vilkår for at begrænse ammoniakdepositionen på naturtyperne.

For de nært liggende enge gælder det, at der ikke er registeret ammoniakfølsomme naturtyper på arealerne, og Vejen Kommune vurderer, at der heller ikke forekommer ammoniakfølsomme naturtyper på arealerne.

Beskrivelse af søer (vandhuller):

Der er registreret en del søer i nærheden af anlægget (se ovenstående figur). Det vurderes, at den primære risiko for næringsstofpåvirkning af søerne er tilførsel af fosfor via overfladeafstrømning fra de omkringliggende arealer, mens påvirkningen fra luftbåren ammoniak ikke vil være af betydning. Vejen Kommune vurderer derfor, at der ikke er grund til at stille skærpede vilkår til ammoniakreduktionen i forbindelse med påvirkning af søerne.

Bilag IV-arter, artsfredninger og rødlistearter

En række dyr og planter, der er omfattet af habitatdirektivets bilag IV, kan have levested, fødesøgningsområde eller sporadisk opholdssted omkring landbrugsejendomme. På baggrund af rapport fra DMU¹² samt Vejen Kommunes øvrige kendskab vurderes umiddelbart, at der kan være vandflagermus, sydflagermus, odder, markfirben og spidssnudet frø.

Heraf er vandflagermus og odder omfattet af den danske rødliste som sårbare.

Flagermus benytter ofte hulheder i træer eller huse som opholdssted om dagen og under vinterdvalen. Føden består af insekter, som fanges i luften nær vådområder, marker, skove og levende hegn. De enkelte arter af flagermus har forskellige præferencer mht. fødesøgningsområde. Der er ingen registreringer af flagermus nær ejendommens anlæg, men det kan ikke udelukkes, at én eller flere arter kan raste eller yngle i området.

De resterende bilag IV-arter opholder sig ikke på ejendommen, men i det åbne land, derfor er de ikke beskrevet yderligere.

Vejen Kommune har ikke kendskab til andre registreringer af planter og dyr, som er omfattet af artsfredninger eller optaget på nationale eller regionale rødlistes i nærheden af husdyrbrugets anlæg, men en række af arterne vil med stor sandsynlighed forekomme i området.

Under forudsætning af, at eventuelle stillede vilkår i afsnittene "Ejendommens påvirkning af beskyttet natur – ammoniak" overholdes, vurderer Vejen Kommune, at driften af ejendommen ikke vil have negativ indflydelse på ovennævnte arter, da der ikke ændres på vandhuller, fortidsminder, sten- og jorddiger eller andre potentielle levesteder for padder eller krybdyr. Der fjernes ikke gamle bygninger eller fældes store træer, der kunne være levested for flagermus. Der sker med andre ord ikke fysiske ændringer i forbindelse med projektet, der kan være til skade for bilag IV-arter.

I henhold til Habitatbekendtgørelsens § 11¹³ og de stillede vilkår, vurderer Vejen Kommune, at udvidelsen ikke vil medføre en forøget påvirkning af de nævnte bilag IV- og rødlistearter eller deres levesteder.

¹² Faglig rapport nr. 635 og nr. 322 fra Danmarks Miljøundersøgelser.

¹³ Bek. nr. 408 af 01.05.2007, "Udpegning og administration af internationale beskyttelsesområder samt beskyttelse af visse arter".

3 Lovformalia m.m.

Del 3 omhandler forhold omkring høring og offentliggørelse samt varighed, restbeskyttelse, udnyttelse og ophør af bedriften.

Oplysninger om ejendom og husdyrbrug

Ejendomsnummer	5750094755
Matrikelnummer	9a Terpling By, Åstrup
CVR	16332135
CHR	47461
Ejendommens ejer	Jeroen van Straaten
Husdyrbrugets ejer	Jeroen van Straaten
Husdyrbrugets kontaktperson	Jeroen van Straaten

Forudgående inddragelse af offentligheden

Inddragelse af offentligheden er sket ved annoncering på kommunens hjemmeside den 22. oktober 2019. Der er ikke kommet henvendelser fra øvrige borgere eller interesseorganisationer i denne sag.

Høring af udkast

Udkastet til afgørelsen har været sendt i høring i 30 dage fra den 14 november til den 16. december 2019 hos ansøger, konsulent samt andre, der har anmodet om at få udkastet tilsendt.

Orientering om udkast til afgørelsen er sendt til alle borgere, der er part i sagen (herunder naboer indenfor konsekvensradius og bortforpagtere af produktionsanlæg). Udkastet efterendes ved henvendelse herom.

Konsulent: Mette Ibsen-From, mif@sagro.dk

Parter:

Orientering af naboer er sket indenfor konsekvenszonen på 468 meter.

Engparken 65	6740	Bramming
Vester Terplingvej 12	6752	Glejbjerg
Vester Terplingvej 9	6752	Glejbjerg

Indkomne høringsbidrag og kommunens vurdering

Der er ikke indkommet høringsbidrag i høringsperioden.

Offentliggørelse af afgørelse og orientering til modtagere

Kommunens afgørelse er offentliggjort på kommunens hjemmeside fredag den 20. december 2019

Kopi af afgørelsen er sendt til parter og interessenter, der har anmodet om høringsudkast og haft kommentarer hertil samt organisationer og myndigheder, der fremgår af nedenstående liste.

Der kan klages over kommunens afgørelse til Miljø- og Fødevareklagenævnet senest 10. januar 2020 jf. vedlagte klagevejledning (bilag 1).

Kopimodtagere af afgørelsen

Embedslægerne i Region Syddanmark, sesyd@sst.dk

Danmarks Sportsfiskerforbund, Skyttevej 4, 7182 Bredsted post@sportsfiskerforbundet.dk

Danmarks Fiskeriforening, Nordensvej 3, Taulov, 7000 Fredericia mail@dkfisk.dk

Ferskvandsfiskeriforeningen for Danmark, Formand Niels Barslund, Vormstrupvej 2, 7540 Hardeup nb@ferskvandsfiskeriforeningen.dk

Danmarks Naturfredningsforening, Masnedøgade 20, 2100 København Ø dnvejen-sa-ger@dn.dk

Det Økologiske Råd, Blegdamsvej 4B, 2200 København N husdyr@ecocouncil.dk

Friluftsrådet, Scandiagade 13, DK-2450 København SV. Lokalfdeling: Friluftsrådet for Trekantområdet, att. Bent Holgersen, Hvedevænget 30, 6600 Vejen, holgersen@vejen-net.dk

Dansk Ornitologisk forening, Vesterbrogade 140, 1620 København V, lokalkontoret vejen@dof.dk

Museet på Sønderkov, post@sonderskov.dk

Region Syddanmark, Miljø og Råstoffer, Damhaven 12, 7100 Vejle miljoe-raastoffer@rsyd.dk

Udnyttelse af afgørelse

Godkendelsen kan udnyttes uanset eventuelle klager, men det begrænser ikke klagenævnets mulighed for at ændre eller ophæve Vejen Kommunes afgørelse.

Godkendelsens varighed, retsbeskyttelse og revurdering

I Husdyrbrugloven gives der 6 års udnyttelsesfrist.

Efter den fastsatte udnyttelsesfrist gælder det, at hvis miljøgodkendelsen ikke udnyttes (helt eller delvist) i 3 på hinanden følgende år, bortfalder den del, som ikke har været udnyttet i de seneste 3 år (kontinuitetsprincippet).

Produktionsarealet er udnyttet, når 25 % af arealet er driftsmæssigt udnyttet, dvs. at der går mindst 50 % af det mulige antal dyr inden for rammerne af dyrevelfærdskravene.

Med denne afgørelse følger 8 års retsbeskyttelse. Dette betyder, at vilkårene inden for denne periode kun kan ændres, hvis der fremkommer nye oplysninger om forureningens skadelige virkning, hvis forureningen medfører skadevirkninger, der ikke kunne forudses da afgørelsen blev meddelt, eller hvis forureningen i øvrigt går ud over det, som blev lagt til grund. Der henvises til reglerne i Husdyrbrugloven.

Husdyrbrugets ophør

Vejen Kommune stiller vilkår om, oprydning og bortskaffelse af affald ved ophør af bedriften. Herunder at der skal træffes de nødvendige foranstaltninger for at undgå forureningsfare, dvs. alle opbevaringsanlæg skal tømmes og rengøres, og ejendommen skal fremgå i miljømæssig god stand.

Ved eventuelt ophør af produktionen, vil der efter Vejen Kommunes opfattelse ikke ske en væsentlig indvirkning på miljøet fra produktionsanlægget hvis:

- Staldanlæg samt husdyrgødnings- og foderopbevaringsanlæg tømmes og rengøres grundigt.
- Miljøfarligt affald bortskaffes efter de til enhver tid gældende regler.

Bilagsoversigt

1. Klagevejledning.
2. Oversigt over produktionsarealer.

Bilag 1.

Klagevejledning, jf. "Lov om miljøgodkendelse mv. af husdyrbrug" nr. 1572 af 20.12.2006.

Hvilke afgørelser, tilladelser og miljøgodkendelser kan påklages

Alle afgørelser, der er truffet af kommunen med hjemmel i "Lov om miljøgodkendelse mv. af husdyrbrug" eller regler, der er fastsat med hjemmel i loven, kan jf. § 76 påklages til Miljø- og Fødevareklagenævnet.

Hvem kan klage

Klageberettiget er enhver med væsentlig interesse i sagens udfald, miljøministeren samt visse landsdækkende organisationer, jf. §§ 84-87.

Til hvem skal der klages

Der skal klages via den elektroniske klageportalen. Se vejledning på www.naevneneshus.dk. Miljø- og Fødevareklagenævnet skal som udgangspunkt afvise en klage, der kommer uden om Klageportalen, hvis der ikke er særlige grunde til det. Hvis du ønsker at blive fritaget for at bruge Klageportalen, skal du sende en begrundet anmodning til den myndighed, der har truffet afgørelse i sagen. Myndigheden videresender herefter anmodningen til Miljø- og Fødevareklagenævnet, som træffer afgørelse om, hvorvidt din anmodning kan imødekommes.

Klagefrist

Klagen skal være indgivet senest 4 uger efter, at afgørelsen, tilladelsen eller miljøgodkendelsen er meddelt. Er afgørelsen offentligt bekendtgjort f.eks. ved annoncering, regnes klagefristen fra bekendtgørelsen, jf. § 79. En klage anses for at være indgivet, når den er tilgængelig for Vejen Kommune i Klageportalen.

Gebyr

Det er en betingelse for Miljø- og Fødevareklagenævnets behandling af en klage, at den, der klager, indbetaler et gebyr. Gebyret er på 900 kr. for private og 1.800 kr. for virksomheder og organisationer (2016 niveau, gebyret indeksreguleres hvert år). Gebyret betales enten direkte med betalingskort eller der sendes en opkrævning. Miljø- og Fødevareklagenævnet vil ikke påbegynde behandlingen af klagen, før gebyret er modtaget. Vejledning om gebyrordningen kan findes på nævnets hjemmeside (www.naevneneshus.dk). Gebyret tilbagebetales, hvis den, der klager, får helt eller delvis medhold i klagen.

Domstolsprøvelse

Hvis afgørelsen ønskes indbragt for domstolene, skal dette ske inden 6 måneder efter, at afgørelsen er offentliggjort, jf. § 90.

Opsættende virkning

En klage over en afgørelse har ikke opsættende virkning på retten til at udnytte tilladelsen eller miljøgodkendelsen, medmindre Miljø- og Fødevareklagenævnet bestemmer andet. Tilladelsen/godkendelsen må ikke udnyttes, hvis den indeholder placering af driftsbygninger væk fra de øvrige driftsbygninger, jf. § 81. Dette vil være angivet i afgørelsen. Udnyttelse af en tilladelse eller miljøgodkendelse kan kun ske under opfyldelse af vilkårene, som er fastsat i tilladelsen eller miljøgodkendelse.

Bilag 2.

Oversigt over produktionsarealer.

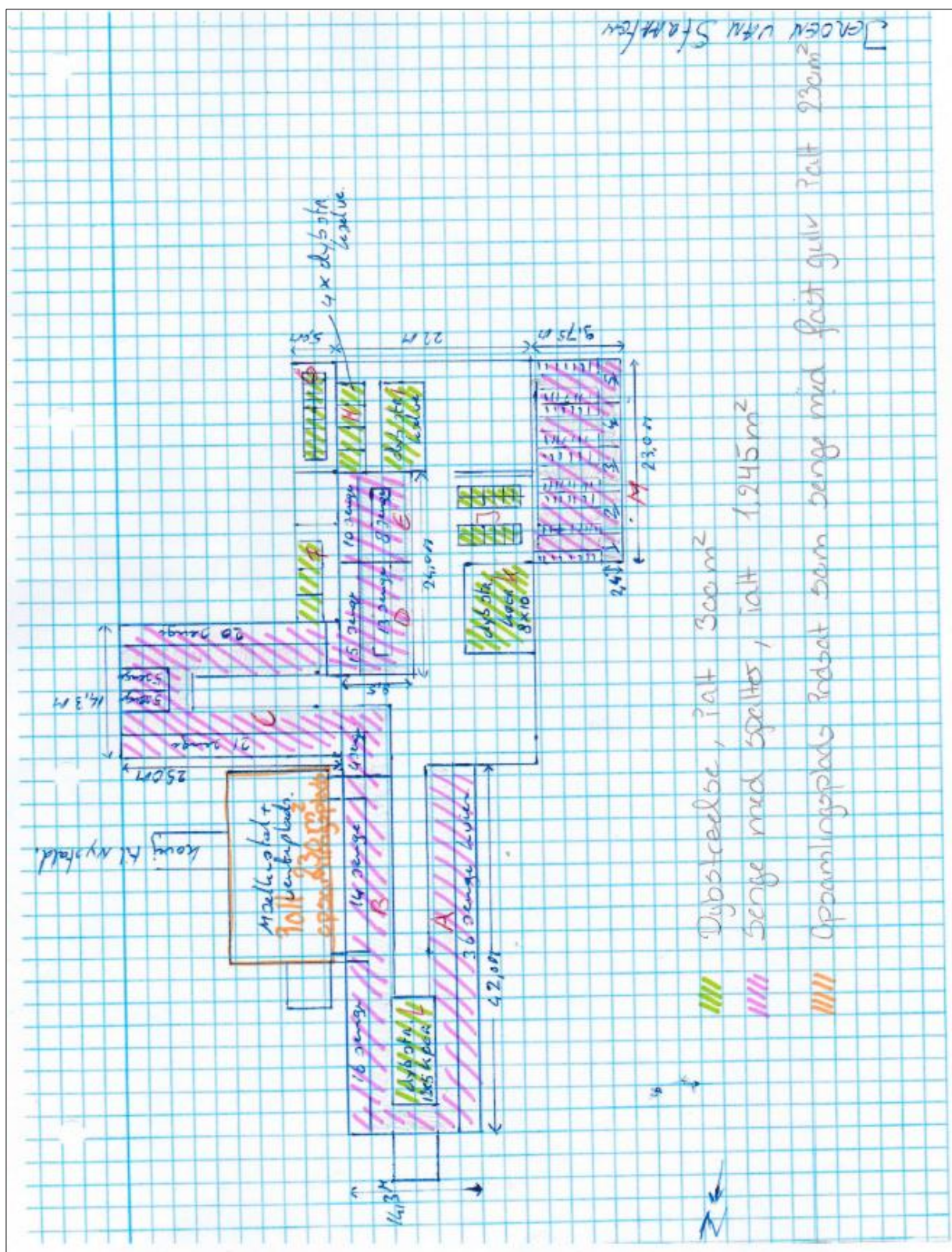

alt 2080 m²
Produktionsareal

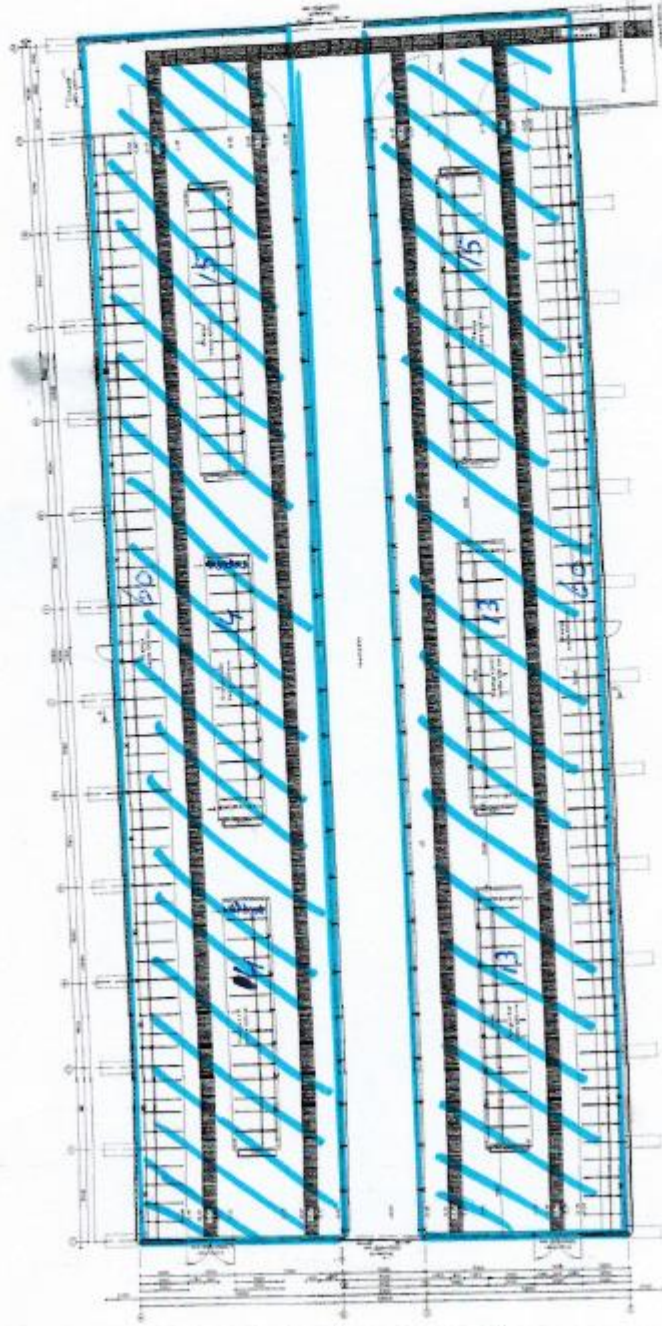

/// senge m fast dækket gulv
næst som afstand 1,0 m

Ny tegning		30.05.2011	
Plan		1:500	
KURV		1/10	
ace		ace arkitektur a/s	