



2024



§16a Miljøgodkendelse af husdyrbrug
Koldingvej 21, 6240 Løgumkloster

INDHOLDSFORTEGNELSE

INDLEDNING	2
AFGØRELSE OM MILJØGODKENDELSE	3
MILJØTEKNISK BESKRIVELSE OG VURDERING	4
A. OPLYSNINGER OM ANSØGER OG EJERFORHOLD	4
B og F. OPLYSNINGER OM HUSDYRBRUGET OG DET ANSØGTE	5
1) Indretning og drift af anlæg	5
2) Anlægsarbejder og bygningsmæssige ændringer.....	6
3) Forbindelse til andre husdyrbrug	6
4) Lokalisering og landskab	6
5) Ammoniak	6
6) Lugt	7
7) Øvrige emissioner og gener	7
8) Reststoffer, affald og ressourceforbrug	9
9) Bedste tilgængelige teknik (BAT) - Ammoniak.....	10
10) Eventuelle grænseoverskridende virkninger	10
C. OPLYSNINGER OM IE-HUSDYRBRUGET	10
E. OPLYSNINGER M.V. TIL MILJØKONSEKVENSRAPPORT	10
ØVRIGE RELEVANTE OPLYSNINGER	10
VILKÅR	12
HØRINGER	16
KLAGEVEJLEDNING	16
BILAG	16

INDLEDNING

Henning Jensen har den 14. april 2023 søgt om miljøgodkendelse på ejendommen Koldingvej 21, 6240 Løgumkloster.

Godkendelsen bygger på oplysningerne i ansøgning nr. 238520.

Godkendelsen indeholder først en miljøteknisk beskrivelse og vurdering af ejendommen, herunder afsnit der vedrører husdyrbrugets påvirkning af omgivelserne. Til sidst er vilkårene for afgørelsen.

Der gives 6 års frist for udnyttelse af godkendelsen.

Historik

Ejendommen har en miljøgodkendelse fra 2009. Denne godkendelse bortfalder, når denne nye miljøgodkendelse efter § 16a udnyttes.

Miljøgodkendelse § 16a – 2023

Der søges om den fleksibilitet, der ligger i at komme over på stipladsmodellen, samt om at udvide produktionen. Udvidelse er i form af en ny kostald (2200m²) og malkestald (1000 m²) med drivgang (160 m²). Der opføres også en ny ensilageplads på 2130 m². Alle nye anlæg opføres i tilknytning til ejendommens eksisterende bebyggelse.

AFGØRELSE OM MILJØGODKENDELSE

Tønder Kommune meddeler 10. januar 2024 miljøgodkendelse til husdyrbruget på Koldingvej 21, 6240 Løgumkloster, med de stillede vilkår.

Godkendelsen er meddelt jf. § 16a i husdyrloven¹. Vurderinger og vilkårsfastsættelse er foretaget efter husdyrgodkendelsesbekendtgørelsen² og husdyrgødningsbekendtgørelsen³. Der godkendes følgende:

Produktionsareal:

3340 m² - Flexgruppe: Alle kvæg; Fast drænet gulv med skraber og ajlefløb

685 m² - Flexgruppe: Alle kvæg; Dybstrøelse

370 m² - Flexgruppe: Alle kvæg; Sengestald med spalter

Gødningsareal

1016 m² gødningsareal til flydende husdyrgødning.

225 m² gødningsareal til fast husdyrgødning.

Projekterede anlæg:

Ny kostald (2200m²), Med drivgange (160 m²)

Ny malkestald (1000 m²)

Ny ensilageplads (2130 m²)

Ny indkørsel og intern transportvej mod vest

Godkendelsen bygger på ansøgers miljøkonsekvensrapport og skema nr. 238520.

Det er Tønder Kommunes vurdering, at husdyrbruget har truffet de nødvendige foranstaltninger til at forebygge og begrænse forureningen. Herunder, at husdyrbruget kan drives på stedet under hensyn til omgivelserne, og ikke vil påvirke Natura 2000 områder negativt eller ødelægge plantearter, yngle- eller rasteområder for bilag I og IV arter.

Afgørelsen kan skriftligt påklages til Miljø- og Fødevarerklagenævnet jf. vejledning sidst i godkendelsen.

Per Hendriksen
Miljømedarbejder

Kvalitetssikring:
Dorte Fabrin
Miljømedarbejder

¹ Lovbekendtgørelse nr. 520 af 01. maj 2019 om husdyrbrug og anvendelse af gødning m.v.

² Bekendtgørelse nr 443 af 26. april 2023 om godkendelse og tilladelse m.v. af husdyrbrug.

³ Bekendtgørelse nr. 2243 af 29. november 2021 om miljøregulering af dyrehold og om opbevaring af gødning.

MILJØTEKNISK BESKRIVELSE OG VURDERING

A. OPLYSNINGER OM ANSØGER OG EJERFORHOLD

1) Bedriftsoplysninger

Koldingvej 21, 6240 Løgumkloster
Ejendomsnr.: 5500005394
CVR: 42163031
CHR: 50503

2) Kontaktoplysninger

Navn: Henning Jensen
Adresse: Koldingvej 21, 6240 Løgumkloster
Mobil: 91643555
E-mail: henningjensen.1@icloud.com

3) Rådgiver

Navn: Louise H Riemann – LHN
Adresse: Industriparken 1, 6360 Tinglev
Mobil: 73642915
E-mail: lhr@lhn.dk

4) Andre husdyrbrug der drives sammen med det ansøgte

Ingen andre husdyrbrug med samdrift.

B og F. OPLYSNINGER OM HUSDYRBRUGET OG DET ANSØGTE**1) Indretning og drift af anlæg****Stald og anlæg**

Oplysninger om ejendommens indretning og drift fremgår af nedenstående figur og tabel.

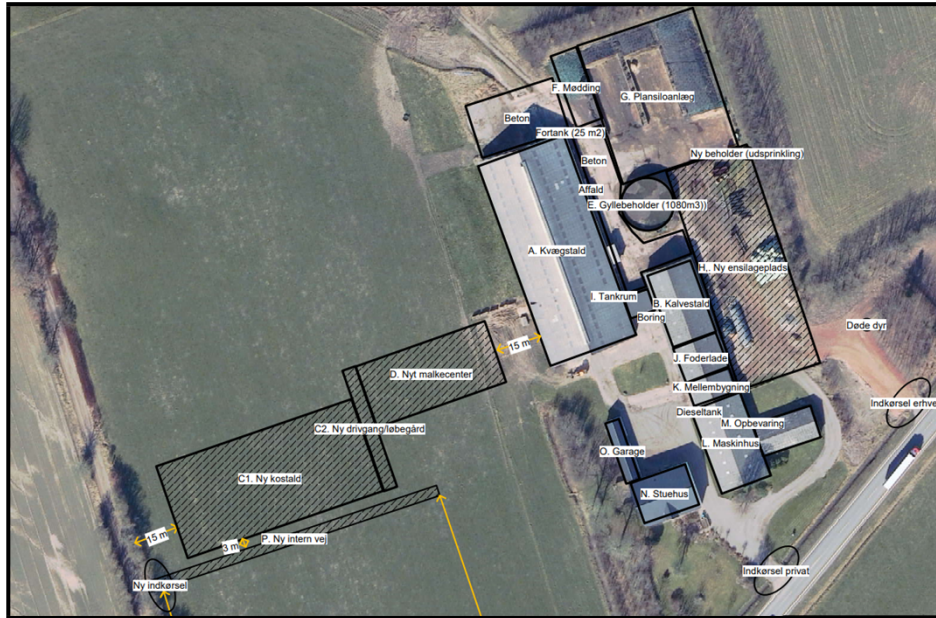

Figur 1: Placering af staldanlæg mv.

Stalde og produktioner						
Staldnavn	Staldstørrelse (m ²)	Ventilation	Kildehøjde	Produktion	Antal måneder udegående	Produktionsareal (m ²)
Ansøgt drift						
A. Kvægstald	2100	Naturlig ventilation	3 m	(#582837) Flexgruppe: Alle kvæg; Dybstrøelse	0	365
				(#582836) Flexgruppe: Alle kvæg; Fast drænet gulv med skraber og ajlefløb	0	1540
B. Kalvestald	375	Naturlig ventilation	3 m	(#583668) Flexgruppe: Alle kvæg; Dybstrøelse	0	120
				(#582842) Flexgruppe: Alle kvæg; Dybstrøelse	0	120
C1. Ny kostald	2176	Naturlig ventilation	3 m	(#582845) Flexgruppe: Alle kvæg; Fast drænet gulv med skraber og ajlefløb	0	1800
D. Nyt malkecenter	956	Blandet ventilation	3 m	(#595869) Flexgruppe: Alle kvæg; Sengestald med spalter (bagskyl eller ringkanal)	0	180
				(#595868) Flexgruppe: Alle kvæg; Dybstrøelse	0	80
C2. Ny drivgang/løbegård	190	Naturlig ventilation	3 m	(#599241) Flexgruppe: Alle kvæg; Sengestald med spalter (bagskyl eller ringkanal)	0	190
Sum						4395

Tabel 1: Oversigt over produktionsareal

Produktionsarealer

Ansøgers oplysninger fremgår af bilag 1 – afsnit 3.1.

Tønder Kommune vurderer:

Der stilles vilkår til produktionsarealernes udformning og maximale størrelse. Det vurderes at ansøgers opmåling/beregning af produktionsarealet er tilstrækkelig.

Gødningsopbevaring og -håndtering

Ansøgers oplysninger fremgår af bilag 1 - afsnit 3.1.

Tønder Kommune vurderer:

Det fremgår af ansøgers oplysninger, at der er tilstrækkelig opbevaringskapacitet. Tønder Kommune vurderer, at udbringningsteknikker og opbevaring af husdyrgødningen lever op til gældende regler på området.

Vi vurderer, at der med ansøgers oplysninger og de stillede vilkår er taget tilstrækkelig hensyn til omkringboende, så gødningshåndtering og -opbevaring ikke er til væsentlig gene for omgivelserne.

2) Anlægsarbejder og bygningsmæssige ændringer

Ansøgers oplysninger fremgår af bilag 1 - afsnit 3.2.

Tønder Kommune vurderer:

På baggrund af ansøgers oplysninger vurderes det, at der er redegjort tilstrækkelig for de bygningsmæssige ændringer, herunder størrelse, udformning og materialevalg ved nye bygninger og anlæg.

3) Forbindelse til andre husdyrbrug

Ansøgers oplysninger fremgår af bilag 1 - afsnit 3.3.

Tønder Kommune vurderer:

At husdyrbruget ikke er teknisk, forureningsmæssigt eller driftsmæssigt forbundet med andre ejendomme.

4) Lokalisering og landskab

Ansøgers oplysninger fremgår af bilag 1 - afsnit 3.4.

Tønder Kommune vurderer:

Alle afstandskrav i husdyrgodkendelsesbekendtgørelsens §§ 6, 7 og 8 er overholdt. De nye bygninger ligger uden for kommuneplanens udpegninger om bevaringsværdige landskaber, og større sammenhængende landskaber. Der stilles vilkår til farver og materialevalg til de nye bygninger.

5) Ammoniak

Ammoniakfølsom natur (kategori 1, 2 og 3).

Nærmeste kategori 1 natur – Lovrup Skov - ligger ca. 2,7 km vest for husdyrbruget. Beregninger i ansøgningssystemet viser, at totaldepositionen fra husdyrbruget er 0,0 kg N/ha/år, hvilket er under beskyttelsesniveauets nedre grænse på 0,2 kg N/ha/år totalt.

Nærmeste kategori 2 natur er en mose Ved Gåsblok ca. 900 m vest for husdyrbruget. Beregninger i ansøgningssystemet viser, at totaldepositionen fra husdyrbruget er 0,2 kg N/ha/år, hvilket er under beskyttelsesniveauet på 1,0 kg N/ha/år totalt.

Nærmeste kategori 3 natur er et overdrev ved Lobæk ca. 700 m øst for husdyrbruget. Beregninger i ansøgningssystemet viser, at merdepositionen fra husdyrbruget er 0,2 kg N/ha/år, hvilket er under beskyttelsesniveauet på 1 kg N/ha/år.

Naturbeskyttelseslovens § 3





De 3 vandhuller nord for Koldingvej, der ligger hhv. 150 m. vest, 100 m. nord og 250 m. nørdøst for Koldingvej 21, er omfattet af § 3, men er ikke kvælstof-

følsomme. Hullerne er gravet som trykudlignings bassiner for drænvand, fra højere liggende arealer. Der er derfor god gennemstrømning af vand, og vandhullerne påvirkes ikke af atmosfærisk deposition af ammoniak. Engene omkring Lobæk, der ligger 200 m mod øst, er omfattet af § 3, men er ikke følsomme overfor atmosfærisk deposition af ammoniak. Der er ikke andre områder omfattet af naturbeskyttelseslovens § 3, der modtager en merdepositionen over 1,0 kg ammoniak N/ha/år som følge af udvidelsen. Det ansøgte projekt vurderes på den baggrund ikke at give anledning til tilstandsændringer af naturområder.

6) Lugt

Ansøgers oplysninger fremgår af bilag 1 – afsnit 3.6.

Der er foretaget en beregning af lugtgenæfstanden:

Bebyggelse	Kumulation	Model	Ukorrigeret geneafstand	Korrigeret geneafstand	Vægtet gennemsnits- afstand	Genekriterie overholdt
Koldingvej 14 	0	FMK	116,7	116,7	179,8	Ja
Koldingvej 17 	0	FMK	116,7	116,7	231,2	Ja
Koldingvej 29 	0	FMK	116,7	116,7	201,8	Ja
Vinkelvej 7 	0	NY	339	339	3677,7	Ja
Arrild Ejerlav, Arrild 	0	NY	503,2	503,2	3678,8	Ja

Tabel 2: Lugtberegning

Beregningerne viser, at lugtgenekriteriet er overholdt. Ejendomme med landbrugspligt er ikke omfattet af lugtbeskyttelsen.

7) Øvrige emissioner og gener

Støj

Ansøgers oplysninger fremgår af bilag 1 – afsnit 3.7.

Tønder Kommune vurderer:

For at sikre de nærmeste nabobeboelser mod væsentlige støjgener stilles der vilkår til det maksimale bidrag til den samlede støjbelastning.

Vi vurderer at vilkåret er tilstrækkelige til at sikre omgivelserne mod væsentlige støjgener.

Rystelser og vibrationer

Ansøgers oplysninger fremgår af bilag 1 – afsnit 3.7.

Tønder Kommune vurderer:

På baggrund af husdyrbrugets placering, og drift, vurderes rystelser og vibrationer ikke at medføre væsentlige gener for omgivelserne. Der stilles derfor ingen vilkår.

Støv

Ansøgers oplysninger fremgår af bilag 1 – afsnit 3.7.

Tønder Kommune vurderer:

På baggrund af ansøgers oplysninger vurderes det, at de omkringboende er tilstrækkeligt sikret mod væsentlige daglige støvgener, og at støv kun i sjældne tilfælde f.eks. i forbindelse med høst vil give anledning til gener uden for ejendommen. Der stilles derfor ingen vilkår.

Fluer og skadedyr

Ansøgers oplysninger fremgår af bilag 1 – afsnit 3.7.

Tønder Kommune vurderer:

Der er stillet vilkår om hygiejneniveau og bekæmpelse så risiko for tilhold af skadedyr reduceres.

Det vurderes, at husdyrbruget vil sørge for god staldhygiejne, forsvarlig foderopbevaring, fjernelse af affald, foder og gødningsrester, så skadedyrsangreb forebygges.

Til- og frakørsel

Ansøgers oplysninger fremgår af bilag 1 - afsnit 3.7.

Tønder Kommune vurderer:

Tønder Kommune vurderer, at husdyrbruget har taget tilstrækkelige hensyn til omkringboende og miljøet, således at transporterne ikke er til væsentlig gene for omgivelserne eller udgør en unødigt risiko for miljøet. Der stilles vilkår om benyttelse af eksisterende indkørsler til ejendommen i forbindelse med udkørsel mod Koldingvej. Der søges også om etablering af en ny indkørsel og intern transportvej til eksisterende vej 150 m vest for ejendommen. Den nye indkørsel ikke må etableres før der er givet tilladelse fra Vejmyndigheden.

Vi vurderer, at der med de stillede vilkår er taget tilstrækkeligt hensyn til de omkringboende.

Lys

Ansøgers oplysninger fremgår af bilag 1 - afsnit 3.7.

Tønder Kommune vurderer:

Der stilles vilkår om, at ejendommens drift ikke må medføre væsentlige lysgener for omboende og omgivelserne.

Vi vurderer, at der med de stillede vilkår er taget tilstrækkeligt hensyn til de omkringboende.

Driftsforstyrrelser og uheld

Ansøgers oplysninger fremgår af bilag 1 - afsnit 3.9.

Tønder Kommune vurderer:

For at minimere risikoen for forurening i forbindelse med den almindelige daglige drift, stilles der vilkår til opsyn ved gyllepumpning, samt til opbevaring og håndtering af affald, flydende gødning, brændstof mm. Der stilles vilkår om at beredskabsplanen skal holdes opdateret, så der sikres en effektiv standsning af og oprydning efter eventuelle uheld.

Vi vurderer, på den baggrund, at der er taget tilstrækkelige hensyn til omgivelserne ved håndtering af husdyrgødning, affald og brændstof.

Kemikalier og pesticider

Ansøgers oplysninger fremgår af bilag 1 - afsnit 3.8.

Tønder Kommune vurderer:

Der stilles vilkår om at kemikalier opbevares indendørs på fast og tæt bund uden afløb.

På baggrund af ansøgers oplysninger og det stillede vilkår vurderes det, at husdyrbruget opbevarer kemikalier og pesticider forsvarligt.

Olie og brændstof

Ansøgers oplysninger fremgår af bilag 1 – afsnit 3.8.

Tønder Kommune vurderer:

Opbevaring af olie og brændstof reguleres af olietanksbekendtgørelsen, der i nogen grad sikrer mod forurening. For at undgå olieforurening, er der stillet vilkår om, at påfyldningspistol for olie skal være forsynet med automatisk lukkemekanisme og at brændstoftanke skal stå på fast og tæt bund, så eventuelt spild kan opsamles.

Egenkontrol og management

Ansøgers oplysninger fremgår af bilag 1 – afsnit 3.5.

Tønder Kommune vurderer:

Der er valgt staldsystemer med lav ammoniakemission, og teltoverdækning til at overholde BAT. Der er stillet vilkår om egenkontrol ud fra de virkemidler, der er valgt på ejendommen og i overensstemmelse med Miljøstyrelsens vejledninger.

Tønder Kommune vurderer på den baggrund, at der anvendes godt landmandskab med hensyn til management.

8) Reststoffer, affald og ressourceforbrug

Spildevand

Ansøgers oplysninger fremgår af bilag 1 – afsnit 3.8.

Tønder Kommune vurderer:

På baggrund af ansøgers oplysninger vurderes det, at husdyrbrugets opbevaring og håndtering af spildevand er forsvarlig. Der stilles derfor ingen vilkår.

Affald og døde dyr

Ansøgers oplysninger fremgår af bilag 1 – afsnit 3.8.

Tønder Kommune vurderer:

Der stilles vilkår om opbevaring af fast og flydende affald. Under forudsætning af, at vilkårene om affaldshåndtering, egenkontrol og ressourceforbrug overholdes, og affald i øvrigt bortskaffes ifølge kommunens affaldsregulativ, vurderer vi, at der tages tilstrækkelige hensyn til omgivelserne, og at mulighederne for genanvendelse og recirkulation udnyttes.

Energiforbrug

Ansøgers oplysninger fremgår af bilag 1 – afsnit 3.8.

Tønder Kommune vurderer:

Der stilles vilkår om skift til lavenergibelysning, når eksisterende er udtjente. Der stilles desuden vilkår om egenkontrol af energiforbruget.

Tønder Kommune vurderer på den baggrund, at der anvendes energibesparende foranstaltninger på ejendommen.

Vandforbrug

Ansøgers oplysninger fremgår af bilag 1 – afsnit 3.8.

Tønder Kommune vurderer:

For at sikre bedst udnyttelse af ressourcerne, stilles der vilkår om vedligeholdelse af drikkevandssystemer og registrering af vandforbruget. Der bruges vand fra egen boring.

På den baggrund vurderer Tønder Kommune, at der anvendes vandbesparende foranstaltninger på ejendommen.

9) Bedste tilgængelige teknik (BAT) - Ammoniak

Ansøgers oplysninger fremgår af bilag 1 – afsnit 3.10.

Tønder Kommune vurderer:

Tønder Kommune har fastlagt et BAT-emissionsniveau på 4.365 kg N/år ud fra bilag 3 til husdyrgodkendelsesbekendtgørelsen. Det fremgår af ansøgningen, at den samlede ammoniakemission fra husdyrbruget udgør 4.316 kg N/år.

BAT fastholdes ved, at der stilles vilkår om teltoverdækning af eksisterende gyllebeholder, og om staldsystemer i de nye staldafsnit.

Tønder Kommune vurderer på den baggrund at BAT er overholdt.

10) Eventuelle grænseoverskridende virkninger

Ansøgers oplysninger fremgår af bilag 1 – afsnit 3.12.

Tønder Kommune vurderer:

Tønder Kommune er enig i ansøgers vurdering om, at der ikke er grænseoverskridende virkninger. Idet der er 25 km. Til den Dansk/Tyske grænse.

C. OPLYSNINGER OM IE-HUSDYRBRUGET

Koldingvej 21 er ikke et IE-husdyrbrug.

E. OPLYSNINGER M.V. TIL MILJØKONSEKVENSRAPPORT

Ved en ansøgning om godkendelse efter husdyrlovens § 16 a, skal ansøgningsmaterialet kunne udgøre en miljøkonsekvensrapport. Kommunen skal gennemgå og bruge rapporten. Tønder Kommune har gennemgået rapporten og har brugt oplysninger i den miljøtekniske beskrivelse og vurdering.

Ansøgers ikke tekniske resume af miljøkonsekvensrapporten fremgår af bilag 1 – afsnit 2.

ØVRIGE RELEVANTE OPLYSNINGER

Habitatvurdering

Nærmeste Natura 2000-område er Lovrup Skov, som er en del af Lindet Skov, Hønning Mose, Hønning Plantage og Lovrup Skov, der ligger ca. 2,5 km vest for husdyrbruget.

Beregninger viser, at totaldepositionen fra husdyrbruget vil udgøre 0,0 kg N/ha/år i nærmeste punkt på området efter udvidelsen.

Vi vurderer, at det ansøgte projekt ikke kan få negativ virkning på Natura 2000 området, herunder de arter og naturtyper, som området er udpeget for at beskytte. Vi vurderer også, at det ansøgte projekt ikke i kumulation med andre projekter vil få negativ virkning på udpegningsgrundlaget for området som følge af ammoniak.

Tønder Kommune konkluderer, at det ikke er nødvendigt at foretage en miljøkonsekvensvurdering.

Bilag I arter

Husdyrbrugets anlæg ligger ikke i fuglebeskyttelsesområde. Nærmeste fuglebeskyttelsesområde er ligger ca. 2,9 km mod vest. Det vurderes, alene på grund af afstanden, at projektet ikke vil kunne påvirke bilag I-arter.

Bilag IV arter

Tønder Kommune vurderer, at projektet ikke vil have en negativ indflydelse på de forskellige bilag IV-arter, da der ikke ændres på vandhuller eller andre potentielle levesteder. Der fjernes ikke gamle bygninger og fældes ikke store træer, der kunne være levested for flagermus.

Det vurderes på den baggrund, at projektet ikke vil medføre, at yngle- og rasteområder for bilag IV arter beskadiges eller ødelægges.

VILKÅR

Når godkendelsen udnyttes skal vilkårene overholdes. Godkendelsen meddeles på følgende vilkår:

1. Det tilladte produktionsareal må maksimalt være som angivet i nedenstående tabel. Staldsystem og dyretypen skal være som angivet i tabellen (placering fremgår af figuren med situationsplan under tabellen):

Stalde og produktioner						
Staldnavn	Staldstørrelse (m ²)	Ventilation	Kildehøjde	Produktion	Antal måneder udegående	Produktionsareal (m ²)
Ansøgt drift						
A. Kvægstald	2100	Naturlig ventilation	3 m	(#582837) Flexgruppe: Alle kvæg; Dybstrøelse	0	365
				(#582836) Flexgruppe: Alle kvæg; Fast drænet gulv med skraber og ajleafløb	0	1540
B. Kalvestald	375	Naturlig ventilation	3 m	(#583668) Flexgruppe: Alle kvæg; Dybstrøelse	0	120
				(#582842) Flexgruppe: Alle kvæg; Dybstrøelse	0	120
C1. Ny kostald	2176	Naturlig ventilation	3 m	(#582845) Flexgruppe: Alle kvæg; Fast drænet gulv med skraber og ajleafløb	0	1800
D. Nyt malkecenter	956	Blandet ventilation	3 m	(#595869) Flexgruppe: Alle kvæg; Sengestald med spalter (bagskyl eller ringkanal)	0	180
				(#595868) Flexgruppe: Alle kvæg; Dybstrøelse	0	80
C2. Ny drivgang/løbegård	190	Naturlig ventilation	3 m	(#599241) Flexgruppe: Alle kvæg; Sengestald med spalter (bagskyl eller ringkanal)	0	190
Sum						4395

Tabel 3: Oversigt over stalde og dyr

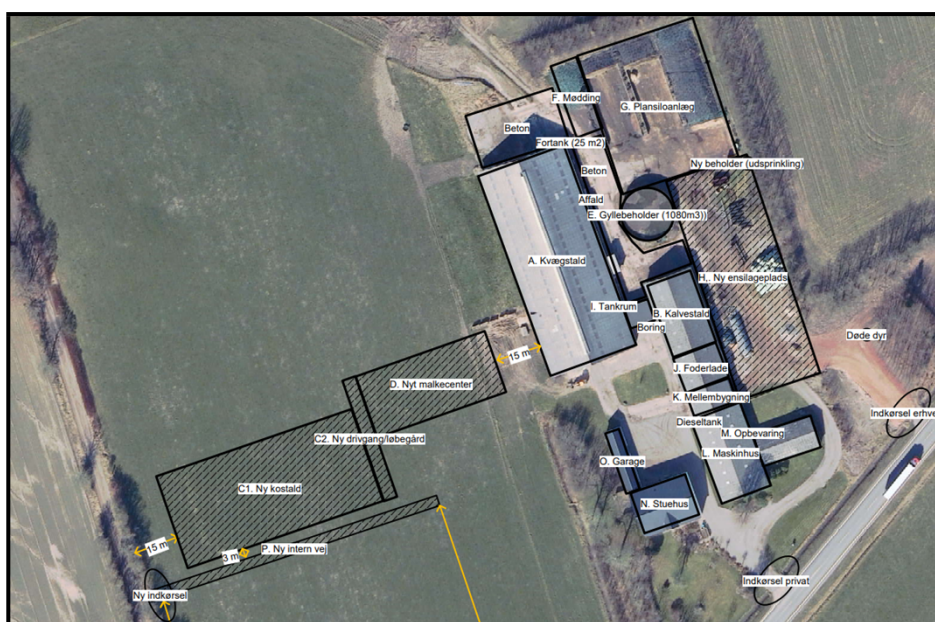

Figur 2: Situationsplan

2. Projektet skal gennemføres som beskrevet i ansøgningsmaterialet og med de ændringer, der fremgår af miljøgodkendelsen.

Stalde og anlæg

3. Den nye stald og malkecenter, samt ensilageplads skal placeres som angivet på situationsplanen i vilkår 1.
4. Den nye interne transportvej skal etableres som angivet på situationsplanen i vilkår 1. (Afventer tilladelse fra vejmyndighed)

Gødningsopbevaring og -håndtering

5. Inden udpumpning af gylle fra staldene skal det sikres, at gyllebeholderne kan rumme den udpumpede mængde gylle.
6. Påfyldning af gyllevogne og evt. tømning af gylle i anden beholder, skal foregå under opsyn.

Hvis der forekommer spild af husdyrgødning skal det straks opsamles.

Landskabelige hensyn

7. Den nye stald skal opføres i afdæmpede farver og ikke reflekterende materialer, der svarer til farverne på de eksisterende bygninger.

Ammoniak

8. I den nye kostald skal produktionsarealet opfylde funktionaliteten i et staldsystem med fast gulv med ajledræn og skraber.
"Gulv i gangarealer med 1-3 % fald mod en eller flere ajlerender i gulvets længderetning eller spalteåbninger på tværs af gulvets længderetning. Åbningsarealet til eventuel underliggende gyllekanal må maksimalt udgøre 5 % af gangarealet. Gulvet skrubes rent for gødning mindst 12 gange dagligt".
9. Fast overdækning på gyllebeholderen, skal være i form af teltoverdækning med indvendigt skørt.
 - Farven på teltoverdækning skal være lysegrå
 - Åbning af teltdugen må kun ske i forbindelse med omrøring, tømning og udbringning af gylle.
 - Skader på teltoverdækningen skal repareres inden for en uge efter skadens opståen.
 - Såfremt en skade ikke kan repareres inden for en uge, skal der indgås aftale om reparation inden to hverdage efter skadens opståen. Tilsynsmyndigheden underrettes straks herom.

Støj

10. Den eksterne støjbelastning fra husdyrbrugets bygningsparcel, herunder fra stalden og gyllebeholderen, må ikke overstige følgende værdier, målt på nærmeste naboejendom med tilhørende udendørs arealer i tilknytning til boligen:

	Kl.	Midlingstiden	dB(A)
Mandag-fredag	07-18	8 timer	55
Lørdag	07-14	7 timer	55
Lørdag	14-18	4 timer	45

Søn- og helligdage	07-18	8 timer	45
Alle dage	18-22	1 timer	45
Alle dage	22-07	0,5 timer	40
Spidsværdi	22-07	-	55

Tabel 4: Støjgrænser

De angivne værdier for støjbelastningen er de ækvivalente, korrigerede lydniveauer i dB(A).

Markarbejde med traktorer og landbrugsmaskiner er ikke omfattet af ovennævnte støjgrænser. I forbindelse med høst og korntørring kan grænseværdien om aftenen og om natten forhøjes med 5 dB(A) i høstperioden, dog i højst 6 uger.

Fluer og skadedyr

11. Der skal udføres en effektiv flue- og skadedyrsbekæmpelse i overensstemmelse med gældende retningslinjer fra Aarhus Universitet, Institut for Agroøkologi.
12. Arealerne omkring bygninger og tilkørselsveje skal holdes fri for affald, gødning og foderrester.

Til- og frakørsel

13. Transporter til og fra ejendommen ud på Koldingvej (A25) skal ske via eksisterende indkørsler.
14. Den nye indkørsel skal have tilladelse fra vejmyndigheden inden den må etableres. Indtil der er givet tilladelse til ny indkørsel skal eksisterende indkørsler til ejendommen benyttes.

Lys

15. Driften må ikke medføre væsentlige lysgener for omboende og omgivelserne.

Driftsforstyrrelser og uheld

16. Beredskabsplanen skal være tilgængelig for husdyrbrugets ansatte og den skal opdateres løbende.
17. Hvis der opbevares flydende gødning, flydende mineraler, flydende kemikalier eller lignende, skal det opbevares i beholdere, der er egnet, dvs. har en stabil udformning, og er lavet af et tæt og solidt materiale. Det område, hvor beholderne står, skal udformes, så den flydende væske tilbageholdes, hvis der sker uheld med beholderne.

Kemikalier og pesticider

18. Kemikalier skal opbevares indendørs, hvor underlaget har fast bund og er uden afløb.

Olie og brændstof

19. Påfyldningspistol for olie skal være forsynet med automatisk lukkemekanisme.
20. Brændstoftanke skal stå på fast og tæt bund, så spild kan opsamles, og der ikke er mulighed for afløb til jord, kloak, overfladevand eller grundvand.

Egenkontrol og management

21. Alle egenkontroller skal samles i en driftsjournal.
22. Der skal føres driftsjournal over følgende aktiviteter:
- Forbrug af el, vand og brændstof
 - Der skal føres en logbog for gyllebeholderen, hvori eventuelle skader på teltoverdækningen noteres med angivelse af dato for skaden samt dato for reparation. Logbogen skal opbevares på husdyrbruget i mindst fem år og forevises på tilsynsmyndighedens forlangende.
- Oplysningerne skal gemmes i minimum 5 år.

Affald

23. Spildolie og andet flydende farligt affald skal opbevares indendørs i beholdere der er egnet, dvs. har en stabil udformning, og er lavet af et tæt og solidt materiale. Beholderne skal stå i en spildbakke. Spildbakken skal kunne indeholde volumen af den største beholder, der opbevares i spildbakken.
24. Fast farligt affald skal opbevares indendørs på fast og tæt bund.

Energiforbrug

25. Der skal foretages en årlig opgørelse af forbruget af el og brændstof.
26. Der skal skiftes til lavenergibelysning i stalde, lader og maskinhuse, når de eksisterende lyskilder er udtjente.

Vandforbrug

27. Drikkevandssystemet skal vedligeholdes så vandspild minimeres.
28. Der skal foretages en årlig opgørelse af husdyrbrugets vandforbrug.

HØRINGER

Idehøring

Ansøgningen blev 20. juli 2023 annonceret i 14 dage på <https://dma.mst.dk/>.

Høring af parter, naboer og andre berørte

Tønder Kommune vurderer, at de personer, som skal høres i sagen, er ansøger og ejere/lejere af bebyggelse, der ligger inden for lugtkonsekvenszonen på 484 meter. De har derfor modtaget et brev om projektet og fået mulighed for at sende bemærkninger ind.

Tønder Kommune har derudover vurderet, om der er naboer, der skal orienteres om sagen. Naboer i husdyrlovens forstand defineres som ejere af ejendomme, der matrikulært grænser op til den ejendom, hvorpå anlægget er beliggende. Naboer skal orienteres, med mindre kommunen skønner, at det, der er søgt om, har underordnet betydning for naboen. Det er kommunens opfattelse, at såfremt der på de tilstødende matrikler ikke er bebyggelse på både husdyrbrugets og naboens matrikel, så har det ansøgte som udgangspunkt underordnet betydning. Ud fra den betragtning er der ikke foretaget orientering af naboer.

Nabo- og partshøringen har ikke givet anledning til bemærkninger.

KLAGEVEJLEDNING

Hvis du ønsker at klage over denne afgørelse, kan du klage til Miljø- og Fødevarerklagenævnet. Bemærk at klagenævnet 1. februar 2017 har skiftet navn, så der kan være flere steder, hvor det stadig står navngivet som Natur- og Miljøklagenævnet. Klageportalen ligger på www.borger.dk og www.virk.dk. Du logger på www.borger.dk eller www.virk.dk, ligesom du plejer, typisk med NEM-ID. Klagen sendes gennem Klageportalen til den myndighed, der har truffet afgørelsen. En klage er indgivet, når den er tilgængelig for myndigheden i Klageportalen. Når du klager, skal du betale et gebyr på 900 kr. som privatperson og 1.800 kr. som virksomhed eller organisation. Du betaler gebyret med betalingskort i Klageportalen.

Miljø- og Fødevarerklagenævnet skal som udgangspunkt afvise en klage, der kommer uden om Klageportalen, hvis der ikke er særlige grunde til det. Hvis du ønsker at blive fritaget for at bruge Klageportalen, skal du sende en begrundet anmodning til den myndighed, der har truffet afgørelse i sagen. Myndigheden videresender herefter anmodningen til Miljø- og Fødevarerklagenævnet, som træffer afgørelse om, hvorvidt din anmodning kan imødekommes.

Klagen skal være modtaget senest onsdag den 7. februar 2024.

Du kan vælge at få denne afgørelse prøvet ved domstolen. Retssagen skal være anlagt inden 6 måneder fra den dag, afgørelsen er meddelt. Hvis afgørelsen påklages, kan klagemyndigheden beslutte at ændre vilkårene i tilladelsen eller helt at ophæve tilladelsen. Hvis tilladelsen udnyttes inden klagefristens udløb, sker udnyttelsen på virksomhedens ansvar.

BILAG

Bilag 1: Miljøkonsekvensrapport fra ansøger.