

Revurdering af § 12 miljøgodkendelsen af IE slagtesvinebruget Svaleholm

Dalsgårdevej 11, Vejlbj
8500 Grenaa

Revurdering af miljøgodkendelse af IE-husdyrbrug i henhold til lov om miljøgodkendelse m.v. af husdyrbrug, lov nr. 1572 af 20. december 2006 med senere ændringer.

Ejer- og driftsforhold:

Husdyrbrugets navn:	Svaleholm, Dalsgårdevej 11, Vejlbj, 8500 Grenaa
Art:	IE Slagtesvinebrug
CVR nr.:	26328675
Matr. nr.:	6a og 6c Vejlbj By, Vejlbj
Ejer af husdyrbruget:	Morten Bruun Jørgensen
Driftsansvarlig:	Morten Bruun Jørgensen
Godkendelsesparagraf:	12 stk. 2
Tilsynsmyndighed:	Norrdjurs Kommune

Tidsfrister og perioder:

Revurderingen af miljøgodkendelsen offentliggøres den 18.02.2021

Klagefristen udløber den 18.03.2021.

Søgsmålsfristen udløber den 18.08.2021.

Godkendelsen skal revurderes mindst hvert 10. år. Godkendelsen skal senest revurderes næste gang i 2031.

Foroffentlighedsfase fra den 07.01.2021 til den 21.01.2021.

Høring fra den 02.02.2020 til den 17.02.2021.

Dato: 18. februar 2021

J.nr.: 20/16305

Skema nr.: 224288

Reference: Annette Jessen

Telefon: 89 59 40 01

E-mail: anje@norrdjurs.dk

Kvalitetssikring: Jakob Sølvhøj Roelsgaard

INDHOLDSFORTEGNELSE

Læsevejledning

1. Revurdering af godkendelse.....	5
1.1. Baggrund for revurdering.....	5
1.2. Revurderingens omfang	6
1.2.1. Eksisterende godkendelse og tillæg	6
2. Vilkår	7
2.1. Nye vilkår/påbud vedrørende BAT	7
2.2. Gældende vilkår	7
2.3. Ophævede vilkår	11
3. Miljøvurdering.....	13
3.1. Bedst tilgængelige teknik/renere teknologi/optimering	13
3.1.1. BAT ammoniak.....	13
3.1.2. Anden BAT	14
3.2. Totaldepositionskrav til naturområder	15
3.3. Nye vilkår/påbud.....	15
3.4. Ophævede vilkår	16
3.5. Samlet miljøvurdering af påbud.....	16
4. Offentlighed, høring og klage	17
4.1.1. Offentliggørelse.....	17
4.1.2. Offentlighed og høringer	17
4.1.3. Tilsyn og revurdering	17
5. Liste over sagens bilag	18

LÆSEVEJLEDNING

I en revurdering gennemgås den eksisterende miljøgodkendelse, alle tillæg til godkendelsen og eventuelle tidligere revurderinger. Hvis den eksisterende godkendelse inklusiv tillæg og tidligere revurderinger ikke opfylder de nuværende krav til anvendelse af den bedst tilgængelige teknologi, så tilpasses vilkårene i denne revurdering, så de nye krav efterleves. Tilsvarende kan der stilles vilkår, der er mere vidtgående for at begrænse forurening eller gener fra husdyrbruget, hvis der er kommet ny viden siden den oprindelige godkendelse.

Første kapitel indeholder en beskrivelse af, hvad der revurderes og påbud om de nye vilkår. Derudover indeholder kapitlet en beskrivelse af de formelle forhold omkring en revurdering.

I andet kapitel oplistes alle vilkår, således at det fremgår, hvilke vilkår fra godkendelsen, der fortsat er gældende og hvilke vilkår, der eventuelt ophæves. Desuden fremgår nye vilkår, der meddeles som påbud i forbindelse med denne revurdering.

I tredje kapitel findes Norddjurs Kommunes miljøvurdering, herunder hvordan krav til anvendelse af bedst tilgængelige teknologi (BAT) er opfyldt. Kapitlet indeholder også en vurdering i forhold til totaldepositionskravet for kvælstof til naturområder samt en vurdering af, hvordan de stillede vilkår sikrer, at produktionen kan foregå uden væsentlig påvirkning af miljøet og omgivelserne.

Fjerde kapitel indeholder oplysninger om offentlighed, høringer og klagemulighed. Klagevejledning findes på bilag 5.

Oversigt over bilag findes i kapitel 5.

1. REVURDERING AF GODKENDELSE

Norrdjurs Kommune revurderer hermed miljøgodkendelsen af husdyrbruget Svaleholm på Dalsgårdevej 11, Vejlbj, 8500 Grenaa af 3. januar 2017.

Revurderingen omfatter samtlige vilkår i godkendelsen. Der er ingen tillæg til godkendelsen eller tidligere revurderinger af godkendelsen. Til ejendommen er tilknyttet husdyrproduktion vedrørende CHR nr. 95847.

Nye vilkår og ændring af vilkår er meddelt ved påbud efter § 39 jf. § 41 i husdyrbrugsloven. Vilkårene fremgår af kapitel 2.1.

Øvrige vilkår er videreført/fortsat gældende uændret, medmindre de fremgår af afsnit 2.3 "ophævede vilkår".

Revurderingen omfatter de miljømæssige forhold, der er beskrevet i:

- Bekendtgørelse af lov om husdyrbrug og anvendelse af gødning m.v., LBK. nr. 520 af 1. maj 2019.
- Bekendtgørelse om godkendelse og tilladelse m.v. af husdyrbrug, bekendtgørelse nr. 2256 af 29. december 2020.
- Bekendtgørelse om miljøregulering af dyrehold og om opbevaring og anvendelse af gødning nr. 904 af 23. juli 2020.

Der gøres opmærksom på, at husdyrbruget til enhver tid skal overholde gældende regler i love og bekendtgørelser - også selvom disse regler eventuelt måtte være skærpede i forhold til denne revurdering og gældende miljøgodkendelser. F.eks. skal den til enhver tid gældende husdyrgødningsbekendtgørelse overholdes.

1.1. BAGGRUND FOR REVURDERING

For IE-husdyrbrug er der krav om at deres godkendelse løbende revurderes for at sikre, at produktionen anvender den bedst tilgængelige teknologi, så miljøbelastningen minimeres. En godkendelse skal som udgangspunkt revurderes første gang 8 år efter at den er meddelt. Herefter skal godkendelsen revurderes som minimum hvert 10 år. Derudover skal alle IE-husdyrbrug revurderes senest 4 år efter at EU har offentliggjort en ny BAT-konklusion, hvilket skete den 21. februar 2017. Derfor skal alle IE-husdyrbrug være revurderet og leve op til BAT-konklusionen senest den 21. februar 2021.

BAT-konklusionen indeholder en række miljøkrav til IE-brugenes udledninger og brug af ressourcer ud fra, hvad der kan opnås med de bedste tilgængelige teknikker (BAT) og indgår i såkaldte BREF-dokumenter (BAT reference documents). For at sikre at kravene i BAT-konklusionen efterleves, er der i husdyrgodkendelsesbekendtgørelsens kapitel 17 en række bindende krav til IE-husdyrbrugene. Disse særregler for IE-husdyrbrug skal overholdes fra det tidspunkt, hvor husdyrbruget bliver revurderet. Særreglerne er indsat som bilag 4 i denne revurdering.

Når der meddeles en ny godkendelse eller et tillæg til en godkendelse er der en retsbeskyttelsesperiode på 8 år, hvor vilkårene kun kan ændres under helt særlige forhold. Retsbeskyttelsen gives for at skabe større sikkerhed omkring investeringen. Der er ingen retsbeskyttelse i forbindelse med en revurdering.

Revurderingen kan kun omfatte den eksisterende lovlige produktion. Ændringer i produktionen må fortsat først gennemføres, når kommunen har haft lejlighed til at vurdere om ændringen kræver en tilladelse eller godkendelse.

Eventuelt ejerskifte skal meddeles tilsynsmyndigheden senest 1 måned efter, at det har fundet sted.

1.2. REVURDERINGENS OMFANG

Husdyrbruget har en miljøgodkendelse efter husdyrbrugslovens § 12, stk. 2. Alle vilkår i godkendelsen skal revurderes. Det gælder primært vilkår vedrørende BAT, men andre vilkår kan også revurderes.

1.2.1. EKSISTERENDE GODKENDELSE OG TILLÆG

Husdyrbruget har en miljøgodkendelse fra 3. januar 2017.

2. VILKÅR

2.1. NYE VILKÅR/PÅBUD VEDRØRENDE BAT

Den eksisterende produktion, der er omfattet af godkendelsen, er vurderet i forhold til det nuværende BAT niveau. BAT er defineret som den bedst tilgængelige teknologi. Ved at godkendelsen bliver revurderet sikres det, at produktionen optimeres, så miljøbelastningen reduceres i takt med at der udvikles nye teknologier.

Norrdjurs Kommune stiller i forbindelse med denne revurdering nedenstående nye vilkår. Vilkårene meddeles som påbud efter § 39 jf. § 41 i husdyrbrugsloven:

- Et eksemplar af nærværende revurdering skal til enhver tid være tilgængeligt for de personer, der har ansvaret for virksomhedens indretning og drift.
- Norrdjurs Kommune skal straks underrettes, hvis der sker uheld, som medfører eller kan medføre en forurening af jord, kloak, overfladevand eller grundvand.

De nye vilkår samt særreglerne i husdyrgodkendelsesbekendtgørelsens kapitel 17 skal efterleves ved meddelelsen af denne revurdering.

2.2. GÆLDENDE VILKÅR

Nedenfor er samtlige gældende vilkår i miljøgodkendelsen samlet. Det fremgår i parentes, i hvilken afgørelsen vilkåret er stillet.

Alle vilkårene oplyses uden beskrivelse. Begrundelse og beskrivelse af nye vilkår findes i afsnittet om miljøvurdering. Begrundelse for de øvrige vilkår, der videreføres fra miljøgodkendelsen fra 2017 kan findes i denne godkendelse.

Ibrugtagelse af godkendelsen

1. Alle vilkår til godkendelsen skal efterleves, så snart udnyttelse af godkendelsen påbegyndes. (Vilkår nr. 2 i miljøgodkendelsen)

Stalde og produktioner, herunder miljøteknologi

2. Staldene skal være indrettet med de staldsystemer, der er anført under dyrehold pkt. 2.1.2 i miljøgodkendelsen (Se nedenstående skema - vilkår nr. 5 i miljøgodkendelsen)

Dyrehold og management

Dyrehold og staldtype	Staldafsnit nr. jf. ansøgning	Vægt i kg	Antal producerede dyr	Stipladser	DE
Slagtesvin - Drænet gulv + spalter (33 % / 67 %)	1	32,7 - 115	8.346	2.140	242,5
Slagtesvin - Drænet gulv + spalter (33 % / 67 %)	2	32,7 - 115	1.724	442	50,1
Slagtesvin - Drænet gulv + spalter (33 % / 67 %)	3	32,7 - 115	1.724	442	50,1
Slagtesvin - Delvis spaltegulv, 50-75 % fast gulv	4 (sygestald)		0	90	0,0
Slagtesvin - Drænet gulv + spalter (33 % / 67 %)	5	32,7 - 115	1.458	374	42,4
Ingen data	6 (udleveringsrum)				
Dyreenheder i alt					385,00

3. Tilladt dyrehold fremgår af tabellen herover. Ændres beregningerne af DE, er det det anførte dyrehold, der er gældende. (Vilkår nr. 9 i miljøgodkendelsen)
4. Det angivne antal stipladser for hvert staldafsnit angiver det maksimalt tilladte antal dyr til enhver tid. (Vilkår nr. 10 i miljøgodkendelsen)

Anden BAT

5. Et eksemplar af nærværende godkendelse samt beredskabsplanen skal til enhver tid være tilgængeligt for de personer, der har ansvaret for virksomhedens indretning og drift. (Vilkår nr. 6 i miljøgodkendelsen)
6. Et eksemplar af nærværende revurdering skal til enhver tid være tilgængeligt for de personer, der har ansvaret for virksomhedens indretning og drift. (Nyt vilkår)
7. Der skal til stadighed tilstræbes en god staldhygiejne, herunder at stier og båse holdes tørre, samt at stalde, ventilations- og fodringsanlæg holdes rene. (Vilkår nr. 7 i miljøgodkendelsen)
8. Beredskabsplanen skal altid være opdateret med beskrivelse af procedure i forbindelse med uheld. (Vilkår nr. 8 i miljøgodkendelsen)
9. Der skal være monteret målere, som registrerer el- og vandforbruget. (Vilkår nr. 16 i miljøgodkendelsen)
10. Norddjurs Kommune skal straks underrettes, hvis der sker uheld, som medfører eller kan medføre en forurening af jord, kloak, overfladevand eller grundvand. (Nyt vilkår)

Nabopåvirkning

11. Husdyrbruget skal til enhver tid overholde de godkendte antal stipladser og vægtfordeling. (Vilkår nr. 17 i miljøgodkendelsen)
12. Gyllen i gyllekanalerne skal i alle slagtesvinestalde udsluses mindst hver 7. dag. (Vilkår nr. 18 i miljøgodkendelsen)
13. Udslusning skal foretages mellem kl. 8 og 16 og må ikke foretages på lørdage eller søn- og helligdage (Vilkår nr. 19 i miljøgodkendelsen)
14. Pumperne for rørudslusningssystemet i slagtesvinestaldene skal være tilsluttet en data-logger eller lignende, der dokumenterer, at hyppigheden af udslusningen udføres i overensstemmelse med vilkår 18 i miljøgodkendelsen. Alternativt kan gyllekummerne være udstyret med fastmonterede følere, højdemålere eller lignende, der dokumenterer, at hyppigheden af udslusningen udføres i overensstemmelse med vilkår 18 i miljøgodkendelsen. Gyllen i gyllekanalerne i slagtesvinestaldene må på intet tidspunkt overskride den mængde, der svarer til en uges gylleproduktion.

Registreringen skal opbevares på husdyrbruget i mindst 5 år og forevises tilsynsmyndigheden på forlangende. (Vilkår nr. 20 i miljøgodkendelsen)

Husdyrbrugets bidrag til det ækvivalente, korrigerede støjniveau målt i skel til nabobeboelse udenfor ejendommens område i det åbne land må i intet punkt overstige:

Dag			
Mandag - fredag	Kl. 07.00 - 18.00	55 dB(A)	Referencetid 8 timer
Lørdag	Kl. 07.00 - 14.00	55 dB(A)	Referencetid 7 timer
Lørdag	Kl. 14.00 - 18.00	45 dB(A)	Referencetid 4 timer
Søn- og helligdage	Kl. 07.00 - 18.00	45 dB(A)	Referencetid 8 timer
Aften			
Alle dage	Kl. 18.00 - 22.00	45 dB(A)	Referencetid 1 time
Nat			
Alle dage	Kl. 22.00 - 07.00	40 dB(A)	Referencetid ½ time

Støjens maksimalværdi må om natten ikke overstige 55 dB(A) ved boliger. Støjbelastningen er det ækvivalente, korrigerede støjniveau i dB(A) målt eller beregnet i punkter i 1,5 meters højde over terræn. Referencetiden er det mest støjbelastede tidsrum i perioden.

Brugen af landbrugsredskaber i marken er undtaget fra støjgrænserne.

15. Driften skal overholde de støjgrænser, der er beskrevet i tabellen ovenfor. (Vilkår nr. 21 i miljøgodkendelsen)

16. Husdyrbruget skal på tilsynsmyndighedens forlangende dokumentere, at vilkårene om støjgrænser ikke overskrides, når virksomheden er i fuld, normal drift. Dokumentationen skal kun omfatte de støjgrænser, der er relevante ifølge tilsynsmyndighedens vurdering af den konkrete sag. Husdyrbruget afholder selv omkostningerne til målingerne. (Vilkår nr. 22 i miljøgodkendelsen)
17. Dokumentation for måling af støjniveau skal udføres efter en af nedenstående metoder
 - a) - beregninger af støjniveauet efter den nordiske beregningsmetode for ekstern støj fra virksomheder, der er beskrevet i Miljøstyrelsens vejledning nr. 5/1993, eller
 - b) - måling af støjniveauet, som angivet i Miljøstyrelsens vejledning nr. 6/1984 eller beskrevet i Miljøstyrelsens orientering nr. 9/1997.(Vilkår nr. 23 i miljøgodkendelsen)
18. Beregning eller måling skal foretages af et laboratorium, der er akkrediteret eller certificeret til "Miljømålinger - ekstern støj". (Vilkår nr. 24 i miljøgodkendelsen)
19. Vurdering af støjgrænsens eventuelle overskridelse foretages ud fra støjvejledningen nr. 5/1984 eller orientering nr. 9/1997. (Vilkår nr. 25 i miljøgodkendelsen)
20. Udendørs lyskilder ved anlæggene skal påmonteres bevægelsescensor eller automatisk sluk-teknik. Udendørs lyskilder skal endvidere være afskærmet mod opadgående lysstråler. (Vilkår nr. 26 i miljøgodkendelsen)
21. Der skal til enhver tid foretages effektiv rotte- og fluebekæmpelse. (Vilkår nr. 27 i miljøgodkendelsen)

Forurening

22. Vand fra vask af maskiner og redskaber, hvorfra der kan forekomme gødningsrester eller rester af bekæmpelsesmidler, skal foregå på tæt betonplads med afløb til opsamlingsbeholder. (Vilkår nr. 29 i miljøgodkendelsen)
23. Der skal indhentes særskilt tilladelse, hvis tagvand ønskes afledt til dræn og vandløb. (Vilkår nr. 30 i miljøgodkendelsen)
24. der må ikke opbevares gylle fra andre produktioner uden godkendelse fra kommunen. (Vilkår nr. 32 i miljøgodkendelsen)
25. Håndtering af gylle skal foregå under opsyn, således at spild undgås, og der tages størst muligt hensyn til omgivelserne. (Vilkår nr. 33 i miljøgodkendelsen)
26. Gyllen må ikke læsses med fastmonteret pumpe på beholderen eller med traktorpumpe. (Vilkår nr. 34 i miljøgodkendelsen)
27. Opbevaring af diesel i overjordiske tanke skal til enhver tid ske i typegodkendt tank, som står overdækket på fast og tør bund, således at spild kan opsamles, og at der ikke er mulighed for afløb til jord, kloak, overfladevand eller grundvand. (Vilkår nr. 35 i miljøgodkendelsen)
28. Medicin og bekæmpelsesmidler på ejendommen skal opbevares uden mulighed for afledning af spild til kloak, dræn eller jord. (Vilkår nr. 36 i miljøgodkendelsen)
29. Affald skal opbevares på en måde, som ikke medfører forurening af omgivelserne, herunder jord, grundvand, vandløb eller luft. (Vilkår nr. 37 i miljøgodkendelsen)

30. Eventuelt farligt affald (f.eks. spildolie og kemikalieaffald) skal opbevares under tag på tæt gulv og uden mulighed for afledning til kloak eller dræn. Der skal være en opkant omkring opbevaringspladsen, så spild fra den største beholder, der anvendes, kan tilbageholdes af opkanten. (Vilkår nr. 38 i miljøgodkendelsen)
31. Eventuelt farligt affald skal bortskaffes og anmeldes i henhold til det til enhver tid gældende regulativ for Norddjurs Kommune. (Vilkår nr. 39 i miljøgodkendelsen)
32. Affald skal sorteres efter type, opbevares, transporteres og bortskaffes i henhold til det til enhver til gældende regulativ for Norddjurs Kommune. (Vilkår nr. 40 i miljøgodkendelsen)

Ophør

33. Alle staldanlæg og anlæg til opbevaring af husdyrgødning og ensilage skal tømmes og rengøres straks efter husdyrbrugets ophør. (vilkår nr. i 4 i miljøgodkendelsen)

2.3. OPHÆVEDE VILKÅR

Der kan være vilkår, som ikke længere er relevante, eksempelvis hvis vilkåret er erstattet af generelle regler. Det er ikke muligt at lempe vilkår i forbindelse med en revurdering.

Hvis der er fjernet vilkår, der ikke længere er aktuelle, er de anført herunder:

Ibrugtagelse af godkendelsen

Godkendelsen må udnyttes, når den er offentliggjort (Vilkår nr. 1 i miljøgodkendelsen)

Dyrehold og management

Der må højst fodres med 149,00 gram total råprotein pr. foderenhed (FE). (Vilkår nr. 11 i miljøgodkendelsen)

Der må højst fodres med 4,80 gram total fosfor pr. FE. (Vilkår nr. 12 i miljøgodkendelsen)

Der må højst fodres med 2,75 FE pr. kg tilvækst. (Vilkår nr. 13 i miljøgodkendelsen)

Der skal udarbejdes foderplaner, som følges op af effektivitetskontroller. Planer og kontroller skal udarbejdes for hvert kvartal. (Vilkår nr. 14 i miljøgodkendelsen)

Anden BAT

Senest 6 måneder efter at denne miljøgodkendelse er taget i brug, skal der foretages et energitjek på ejendommen af en professionel energikonsulent. Der skal udarbejdes en rapport med energisparetiltag og forventet tilbagebetalingstid. (Vilkår nr. 15 i miljøgodkendelsen)

Nabopåvirkning

Transport af gulle på offentlig vej og privat fællesvej må ikke give anledning til spild. Skulle der alligevel ske spild, skal dette straks opsamles. (Vilkår nr. 28 i miljøgodkendelsen)

Forurening

Det skal aktivt sikres, at flydelaget er dannet 1-2 uger efter omrøring, tømning eller lignende. (Vilkår nr. 31 i miljøgodkendelsen)

Udbringningsarealer

Der må højst udbringes 295,9 DE på egne arealer. (Vilkår nr. 41 i miljøgodkendelsen)

Der må højst afsættes 16,3 DE til [Navn slettet jf. persondataregler]. (Vilkår nr. 42 i miljøgodkendelsen)

Der må højst afsættes 74,4 DE til [Navn slettet jf. persondataregler]. (Vilkår nr. 43 i miljøgodkendelsen)

Der skal etableres 13 % ekstra efterafgrøder ud over Plantedirektoratets krav på markerne 4-0, 5-0, 6-0 og 1-1, svarende til 9,6 ha ekstra efterafgrøder. (Vilkår nr. 44 i miljøgodkendelsen)

Der må ikke udbringes slam eller aske på harmoniarealerne. (Vilkår nr. 45 i miljøgodkendelsen)

Ophør

Da husdyrbruget er et IED-husdyrbrug, skal kommunen orienteres inden for 4 uger, efter produktionen ophører eller reduceres til under 2000 stipladser. Sammen med orienteringen indsendes en risikovurdering. (Vilkår nr. 3 i miljøgodkendelsen)

3. MILJØVURDERING

3.1. BEDST TILGÆNGELIGE TEKNIK/RENERE TEKNOLOGI/OPTIMERING

Den eksisterende produktion, der er omfattet af godkendelsen, er vurderet i forhold til det nuværende BAT niveau. BAT er defineret som den bedst tilgængelige teknologi. Ved at godkendelsen bliver revurderet sikres det, at produktionen optimeres så miljøbelastningen reduceres i takt med at der udvikles nye teknologier.

3.1.1. BAT AMMONIAK

Ved revurdering af en miljøgodkendelse efter de tidligere regler i husdyrbrugsloven, hvor godkendelsen er baseret på dyreenheder, anvendes et revurderingsmodul i det nye ansøgningsystem "Husdyrgodkendelse.dk, 2017". I dette system beregnes ammoniakemissionen ud fra produktionsarealernes (det areal i staldene, hvor der er dyr) størrelse og gødningsopbevaringsanlæggenes overfladeareal.

Da Norddjurs Kommune ikke kender produktionsarealernes størrelse, er der foretaget en beregning ud fra staldenes bruttoareal. Husdyrbrugets ammoniakfordampning er ud fra bruttoarealerne beregnet til 9210 kg N/år.

Ud fra de vejledende BAT-krav til ammoniakfordampning beregnes et emissionskrav. Hvis der tidligere er stillet vilkår om foderkorrektion for at nedbringe ammoniakemissionen, medregnes reduktionen ved hjælp af foderkorrektion ikke i BAT-kravet, idet denne teknologi ikke længere er på Miljøstyrelsens Teknologiliste.

BAT-kravet til de enkelte staldanlæg ses herunder:

STALDAF-SNIT	NAVN PÅ DYRETYPE OG STALDSYSTEM	STØRRELSE, TOTAL, M ²	EVT. MILJØTEKNOLOGI OG EFFEKT	MAKS. EMISSION/ KG NH ₃ -N /ÅR
Stald 1	Slagtesvin. Drænet gulv + spalter (33 % / 67 %)	2172	-	4996
Stald 2	Slagtesvin. Drænet gulv + spalter (33 % / 67 %)	432	-	994
Stald 3	Slagtesvin. Drænet gulv + spalter (33 % / 67 %)	480	-	1104
Stald 4 (sygestald)	Slagtesvin. Delvis spaltegulv, 50-75 % fast gulv	325	-	455
Stald 5	Slagtesvin. Drænet gulv + spalter (33 % / 67 %)	418	-	961
Stald 6 (udleveringsrum)	Ingen data			0

Samlet BAT-krav

BAT-krav for henholdsvis produktioner og lagre. Dette skal så sammenholdes med den faktiske emission.

	STALDE	LAGRE	TOTAL
Samlet BAT krav (kg NH ₃ -N /år)	8510	706	9216

Ammoniakfordampningen svarer til det beregnede BAT niveau.

Norrdjurs Kommune vurderer, med henvisning til proportionalitetsprincippet, at husdyrbruget har truffet de nødvendige foranstaltninger til at forebygge og begrænse forureningen ved anvendelse af BAT.

Der er ingen BAT-krav til stald 6, som anvendes til udleveringsrum. Da der ikke er et godkendt dyrehold i stalden, må der kun kortvarigt være grise i stalden i forbindelse med udlevering og stalden skal rengøres senest 12 timer efter af dyrene har forladt udleveringsrummet. Der vil derfor kun være en meget begrænset ammoniakfordampning fra stald 6.

3.1.2. ANDEN BAT

Vilkårene sikrer sammen med husdyrgodkendelsesbekendtgørelsens særregler for IE-husdyrbrug anvendelse af bedst tilgængelige teknik (BAT) i forhold til godt landmandskab, foder, staldindretning, forbrug af vand og energi, opbevaring og udbringning af husdyrgødning. Særreglerne er bindende krav til IE-husdyrbrug og skal overholdes fra det tidspunkt, hvor husdyrbruget bliver revurderet.

Vilkår og særregler sikrer, at landbruget drives efter retningslinjerne for godt landmandskab for at sikre godt management og at driften lever op til forudsætningerne for beregning af lugt m.v. Samtidig sikres det, at husdyrbruget lever op til BAT-konklusionen for intensivt opdræt af fjerkræ eller svin (EU) 2017/302 af 15. februar 2017.

Særreglerne for IE-husdyrbrug er fastsat i husdyrgodkendelsesbekendtgørelsens kapitel 17 (se bilag 4). Der er særregler vedrørende:

- Krav om miljøledelsessystem
- Oplæring af personale
- Plan for regelmæssig kontrol, reparation, vedligeholdelse og beredskab
- Fodringskrav
- Energieffektiv belysning
- Støvemissioner fra staldanlæg
- Underretning af Norrdjurs Kommune ved manglende overholdelse af godkendelsesvilkår eller de umiddelbart bindende krav i §§ 37-38, §§ 42-48 og § 50 i husdyrgodkendelsesbekendtgørelsen samt krav om straks at træffe de nødvendige foranstaltninger for at sikre, at vilkårene og kravene igen overholdes.
- Årlig indberetning til Norrdjurs Kommune. Der skal indsendes:
 1. Logbøger for hyppig gylleudslusning
 2. Dokumentation for miljøledelsessystem
 3. Logbog over gennemførte kontroller
 4. Dokumentation for overholdelse af fodringskrav

- Ophør af aktiviteter på IE-husdyrbruget eller permanent nedsættelse af udnyttelsen af kapaciteten til under stipladsgrænserne for IE-husdyrbrug.

3.2. TOTALDEPOSITIONSKRAV TIL NATUROMRÅDER

I forbindelse med revurderingen skal det vurderes, om IE-husdyrbruget overholder reglerne vedrørende totaldepositions krav for kategori 1- og kategori 2-natur.

Når påvirkningen af de omkringliggende naturområder vurderes, ses der på den del af ammoniakemissionen, som deponeres på det pågældende naturområde. Depositionen beregnes for det enkelte område. Den vigtigste faktor for depositionens størrelse er afstanden fra natur til anlæg, men retning og ruhed af opland og naturområde m.v. medtages i beregningen.

For at vurdere om ammoniakdepositionen vil påvirke de omkringliggende naturområder er emissionen beregnet til de nærmeste kategori 1- og kategori 2-naturområder i forskellige retninger. Hvis der er andre anlæg, som ligger tæt på arealer i naturkategori 1, så reduceres den maksimale belastning, der kan accepteres (kumulation).

Den maksimale totaldeposition til kategori 1 naturområder er 0,2 - 0,7 kg N/ha/år afhængig af hvor mange andre husdyrbrug, der påvirker området.

Den maksimale totaldeposition til kategori 2 naturområder er 1,0 kg N/ha/år.

Beregninger af ammoniakdeposition til nærmeste naturområder og områders placering fremgår af bilag 3. Beregningerne er foretaget ud fra staldenes bruttoarealer, således at der er tale om en worst case beregning.

For begge kategorier ligger den beregnede totaldeposition væsentligt under kravet til deposition, idet der er beregnet en totaldeposition på 0,0 kg N/ha/år til kategori 1 natur og 0,1 kg N/ha/år til kategori 2 natur.

3.3. NYE VILKÅR/PÅBUD

Ved revurdering af miljøgodkendelsen er samtlige vilkår i miljøgodkendelsen, tillæg til godkendelsen og tidligere revurderinger gennemgået og revurderet.

I den forbindelse har kommunen meddelt påbud om følgende nye vilkår. Nedenfor er kommunens miljøvurdering af de nye vilkår.

Vilkår nr. 6

Det påhviler ejeren af husdyrbruget, at medarbejderne er bekendt med indholdet i miljøgodkendelsen og revurderingen, samt at vilkårene efterleves.

Vilkår nr. 10

Vilkåret om straks at orientere Norddjurs Kommune, hvis der sker uheld, som kan medføre en forurening sikrer, at kommunen hurtigt kan vurdere risikoen for forurening af jord, kloak, grundvand og overfladevand, og at der snarest muligt kan iværksættes afhjælpende foranstaltninger for at standse og/eller begrænser forureningen.

Uheld som kommunen skal orienteres om kan f.eks. være: Udslip af dieselolie, gylle eller gødning i forbindelse med fastkørte eller væltede maskiner. Større overløb af gylle/gyllebeholdere, hvor der er gået hul. Ethvert uheld, hvor der sker udløb af sprøjtemidler, olieprodukter eller gylle/gødning til vandmiljøet.

3.4. OPHÆVEDE VILKÅR

Vilkår, der ikke længere er aktuelle, er ophævet i forbindelse med revurderingen.

Vilkår til foderkorrektionsophæves, da virkemidlet ikke længere findes på Miljøstyrelsens Teknologiliste. Fodringsvilkår er nu erstattet af de generelle krav i husdyrgodkendelsesbekendtgørelsens § 46.

Vilkår vedrørende fodringskrav, energiudnyttelse samt anmeldelse af driftsophør og indsendelse af oplæg til risikovurdering iht. jordforureningsloven ophæves, da Norddjurs Kommune vurderer, at vilkårene erstattes af særreglerne for IE-husdyrbrug i husdyrgodkendelsesbekendtgørelsens kapitel 17.

Vilkår vedrørende flydelag på gyllebeholdere ophæves, da forholdet reguleres af reglerne i husdyrgødningsbekendtgørelsen. Spild på offentlig vej reguleres af færdselsloven, derfor slettes vilkår om spild af gylle på vejen.

Vilkår i miljøgodkendelser af husdyrbrug, som omhandler udbringningsarealer, bortfaldt den 1. august 2017 og blev erstattet af generel regulering.

3.5. SAMLET MILJØVURDERING AF PÅBUD

Der er stillet vilkår, som sammen med særreglerne for IE-husdyrbrug i husdyrgodkendelsesbekendtgørelsens kapitel 17 sikrer, at landbruget drives efter retningslinjerne for godt landmandsskab for at sikre godt management og at husdyrbruget (jf. EU-kommissionens referencedokument (BREF)) anvender bedst tilgængelige teknik (BAT).

Efterlevelse af gældende vilkår og særreglerne for IE-brug sikrer, at husdyrbruget lever op til BAT-konklusionen for intensivt opdræt af fjerkræ og svin (EU) 2017/302 af 15. februar 2017, som omhandler miljøledelse og godt landmandsskab samt teknikker inden for ernæringsmæssig styring, effektiv energiudnyttelse, støj-, støv- og lugtemissioner, emissioner fra hhv. opbevaring, forarbejdning og udbringelse af husdyrgødning, emissionsmonitorering og ammoniakemission fra staldanlæg.

Norddjurs Kommune vurderer, med henvisning til proportionalitetsprincippet, at husdyrbruget har truffet de nødvendige foranstaltninger til at forebygge og begrænse forureningen ved anvendelse af BAT.

4. OFFENTLIGHED, HØRING OG KLAGE

4.1.1. OFFENTLIGGØRELSE

Revurderingen bekendtgøres ved offentliggørelse på Norddjurs Kommunes hjemmeside. Herefter er der en klagefrist på fire uger, hvor revurderingen kan påklages til Miljø- og Fødevarerklagenævnet. Klagevejledning findes på bilag 5. Søgsmål til prøvelse af afgørelsen ved en domstol efter loven eller de regler, der fastsættes i medfør af loven, skal være anlagt inden 6 måneder efter, at afgørelsen er meddelt.

Dato for offentliggørelse findes på omslaget (side 2). Frister for at påklage afgørelsen til Miljø- og Fødevarerklagenævnet og for at prøve afgørelsen ved domstolen står ligeledes på indersiden af omslaget.

Det er alle vilkår der kan påklages, både nye meddelt ved påbud og ophævede vilkår samt vilkår, der er videreført uændret.

Kopi af afgørelsen er fremsendt til følgende:

- Danmarks Naturfredningsforening: dnnorrdjurs-sager@dn.dk
- Danmarks Sportsfiskerforbund: aarhus@sportsfiskerforbundet.dk
- Danmarks Sportsfiskerforbunds hovedkontor: post@sportsfiskerforbundet.dk
- Det Økologiske Råd: info@ecocouncil.dk
- Dansk Ornitologisk Forening: natur@dof.dk
- Dansk Ornitologisk Forening, Norddjurs: norrdjurs@dof.dk
- Embedslægeinstitutionen Nord: senord@sst.dk

4.1.2. OFFENTLIGHED OG HØRINGER

Der har været en offentlig annoncering om at Norddjurs Kommune har indledt revurdering af miljøgodkendelsen. Der har ikke været henvendelser i forbindelse med annonceringen.

Før offentliggørelse har udkast til revurdering været i høring ved ejer af husdyrbruget og den/de, der eventuelt har vist interesse ved forannonceringen. Disse har haft mulighed for at kommentere og bidrage til de vurderinger, der ligger til grund for afgørelsen.

Ejer høres i to uger. Høringen er samtidig varsling af påbud om nye vilkår. Ved høringen er der ikke indkommet bemærkninger.

4.1.3. TILSYN OG REVURDERING

Miljøgodkendelsen er givet den 3. januar 2017. Dette er første revurdering. Efterfølgende vil kommunen løbende føre tilsyn med, at produktionen følger de vilkår, som fremgår af godkendelsen. Derudover skal godkendelsen fortsat revurderes regelmæssigt, så ny og bedre teknik tages i anvendelse. Næste revurdering er om 10 år, eller senest 4 år efter offentliggørelse af en ny BAT-konklusion.

5. LISTE OVER SAGENS BILAG

- bilag 1. Oversigtskort
- bilag 2. Situationsplan
- bilag 3. Kort med beregninger af totaldeposition til kategori 2-naturområder
- bilag 4. Særregler for IE-husdyrbrug
- bilag 5. Klagevejledning

Øvrige sagsakter:

Revurderingsskema, skema nr. 224288, version 0

Bilag 1: Oversigtskort

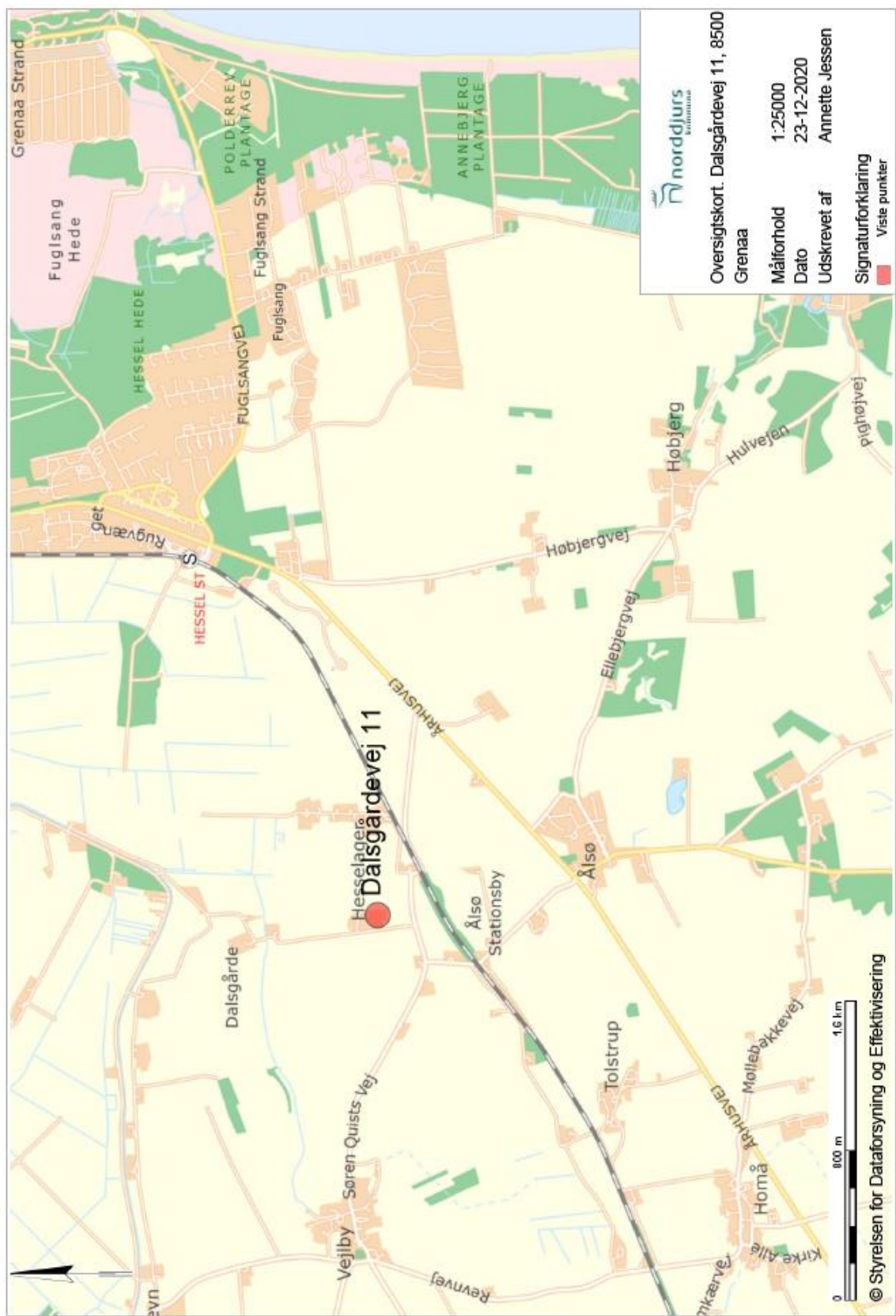

Bilag 2: Situationsplan



Bilag 3: Kort med beregninger af totaldeposition til naturområder

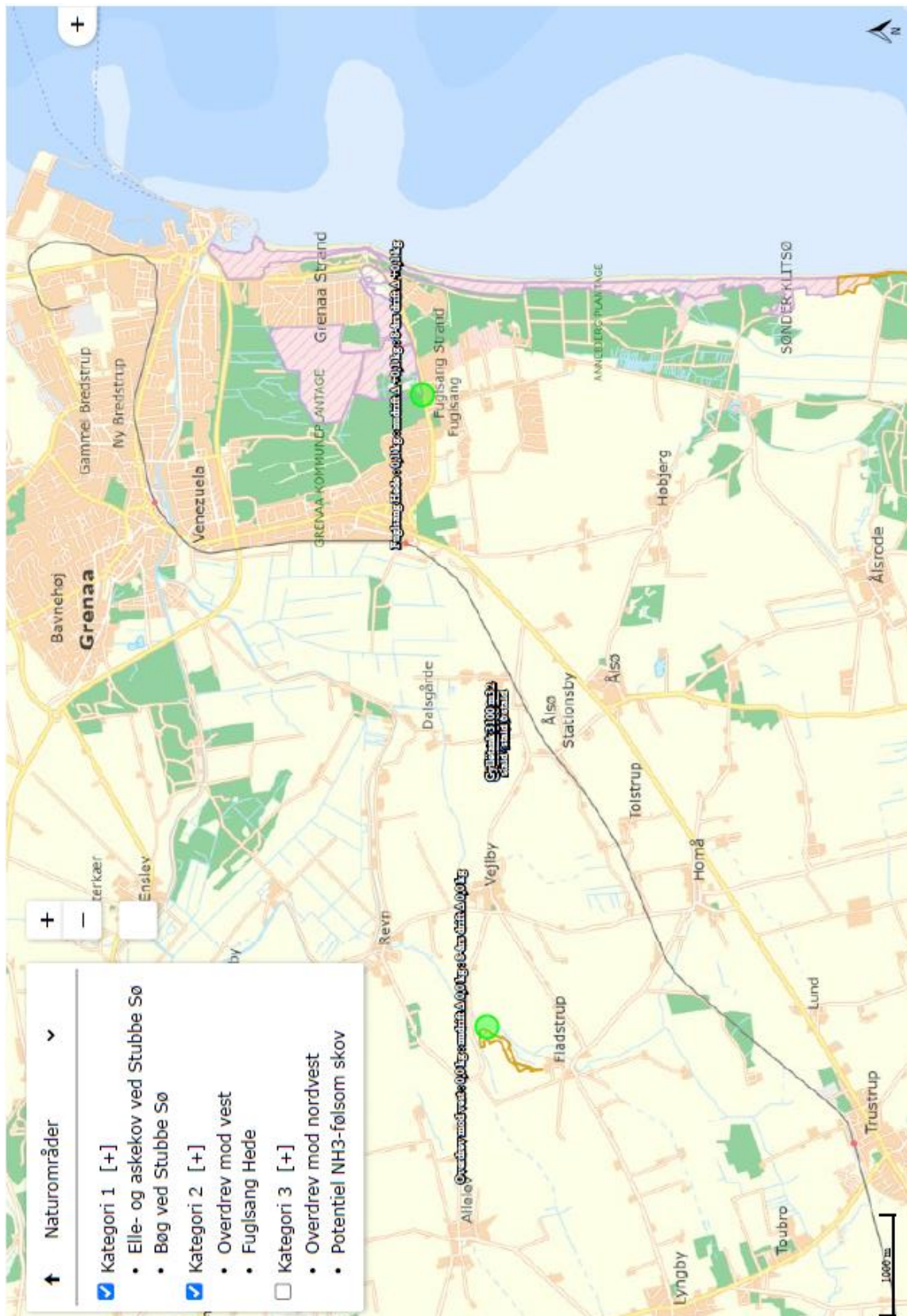

Bilag 4: Særregler for IE-husdyrbrug

Bekendtgørelse om godkendelse og tilladelse m.v. af husdyrbrug

Nr. 2256 af 29. december 2020
Miljøministeriet

Kapitel 17

Særregler for IE-husdyrbrug

Miljøledelse

§ 42. IE-husdyrbrug skal have et miljøledelsessystem, der opfylder betingelserne i stk. 2.

Stk. 2. Den, der er ansvarlig for driften af husdyrbruget, skal gennemføre og overholde et miljøledelsessystem, herunder

- 1) formulere en miljøpolitik med afsæt i husdyrbrugets miljøforhold,
- 2) fastsætte miljømål,
- 3) udarbejde handlingsplan for det eller de fastsatte miljømål,
- 4) minimum 1 gang årligt evaluere miljøarbejdet og om nødvendigt foretage justeringer af mål og handlingsplaner og
- 5) minimum 1 gang årligt gennemgå miljøledelsessystemet.

Stk. 3. IE-husdyrbruget skal kunne dokumentere, at der gennemføres og overholdes et miljøledelsessystem i overensstemmelse med de krav, der er nævnt i stk. 2, nr. 1-5, f.eks. digitalt eller i form af dokumenter. Dokumentationen skal opbevares i 5 år og kunne forevises på forlangende i forbindelse med tilsyn.

§ 43. IE-husdyrbrug skal oplære personale, hvad angår:

- 1) Relevant lovgivning.
- 2) Transport og udbringning af husdyrgødning.
- 3) Planlægning af aktiviteter.
- 4) Beredskabsplanlægning og -styring.
- 5) Reparation og vedligeholdelse af udstyr.

Stk. 2. IE-husdyrbruget skal udarbejde oplæringsmateriale, der angår de forhold, der følger af stk. 1. Materialet skal være tilgængeligt for personalet og opdateres løbende. Oplæringsmaterialet skal kunne fremvises på forlangende til tilsynsmyndigheden.

Plan for regelmæssig kontrol, reparation, vedligeholdelse og beredskab

§ 44. IE-husdyrbrug skal udarbejde og følge en plan for kontrol, reparation og vedligeholdelse af husdyrbruget inkl. materiel, herunder med henblik på at forebygge uheld, og beredskab for håndtering af uventede emissioner og hændelser. Planen skal som minimum opfylde betingelserne i stk. 2 og 3.

Stk. 2. Planen for regelmæssig kontrol, reparation og vedligeholdelse, jf. stk. 1, skal omfatte:

- 1) Gyllebeholdere (for tegn på skader, nedbrydning eller utætheder).
- 2) Gyllepumper, -miksere, -separatorer og -spredere.
- 3) Forsyningssystemer til vand og foder.
- 4) Varme-, køle- og ventilationssystemer samt temperaturfølere, herunder optimering og optimeret styring heraf.
- 5) Siloer og transportudstyr (f.eks. ventiler og rør).
- 6) Luftrensningssystemer (f.eks. ved regelmæssige inspektioner).
- 7) Udstyr til drikkevand, herunder skal behovet for regelmæssig indstilling vurderes og frekvensen for løbende indstilling i så fald fastsættes i planen.
- 8) Maskiner til udbringning af husdyrgødning samt doseringsmekanisme- eller dyse, som begge skal være i god stand.

Stk. 3. Beredskabsplanen, jf. stk. 1, skal omfatte:

- 1) En plan over husdyrbruget med angivelse af drænsystemer og vandkilder og spildevandskilder.
- 2) Handlingsplaner for håndtering af visse potentielle hændelser (f.eks. brande, utætte eller kollapsede gyllebeholdere, ukontrolleret afstrømning fra møddinger og olieudslip).
- 3) Tilgængeligt udstyr til håndtering af forureningsulykker (f. eks. udstyr til tilstopning af drænrør og opdæmning af grøfter samt oliesug, absorberingsmåtter eller ruller til olieudslip).

Stk. 4. Kontrol, reparation og vedligeholdelse, jf. stk. 1 og 2, skal ske regelmæssigt. Kontrol af gyllebeholdere, jf. stk. 2, nr. 1, skal som minimum gennemføres én gang årligt.

Stk. 5. IE-husdyrbruget skal kunne dokumentere, at planen følges ved at føre logbog over gennemførte kontroller. Dokumentationen skal opbevares i 5 år og kunne forevises på forlangende sammen med planen omfattet af stk. 1, i forbindelse med tilsyn.

Hændelser og uheld

§ 45. Hvis der indtræffer hændelser eller uheld på et IE-husdyrbrug, der mærkbart berører miljøet, uden at hændelserne eller uheldene er omfattet af reglerne om miljøskade efter kapitel 5 a i husdyrbrugloven, skal kommunalbestyrelsen, uanset den 8-årige retsbeskyttelse efter § 40, stk. 1, i husdyrbrugloven, ved påbud foretage sådanne ændringer i vilkårene for godkendelsen af IE-husdyrbruget, som kommunalbestyrelsen finder nødvendige for at begrænse konsekvenserne for miljøet af indtrufne hændelser eller uheld og for at hindre eventuelle yderligere hændelser eller uheld.

Fodringskrav

§ 46. IE-husdyrbrug skal for at reducere den samlede mængde kvælstof, der udskilles, som minimum enten anvende fasefodring tilpasset dyrenes behov i produktionsperioden, reducere indholdet af råprotein ved hjælp af en god aminosyrebalance, eller ved at bruge et eller flere fodertilsætningsstoffer, som nedsætter den samlede mængde kvælstof, der udskilles og er tilladt i henhold til forordning (EF) nr. 1831/2003 om fodertilsætningsstoffer. En god aminosyrebalance og lavt indhold af råprotein kan opnås ved at kombinere fodermidler, hvor aminosyreprofilen supplerer hinanden og/eller ved at tilsætte frie essentielle aminosyrer til foder med et lavt indhold af råprotein. IE-husdyrbruget kan anvende en kombination af de nævnte teknikker.

Stk. 2. IE-husdyrbrug skal for at reducere den samlede mængde fosfor, der udskilles, som minimum anvende enten fasefodring tilpasset dyrenes behov i produktionsperioden, et eller flere fodertilsætningsstoffer som nedsætter den samlede mængde fosfor der udskilles (f.eks. fytase) og er tilladt i henhold til forordning (EF) nr. 1831/2003 om fodertilsætningsstoffer eller letfordøjeligt uorganisk fosfat som f.eks. monocalciumfosfat i stedet for mindre fordøjelige fosforkilder. IE-husdyrbruget kan også anvende en kombination af de nævnte teknikker.

Stk. 3. IE-husdyrbruget skal kunne dokumentere anvendelse af fodring eller fodringsteknikker som nævnt i stk. 1 og stk. 2. Dokumentationen skal opbevares i 5 år og kunne forevises på forlangende i forbindelse med tilsyn.

Energieffektiv belysning

§ 47. IE-husdyrbrug er forpligtet til at anvende energieffektiv belysning i overensstemmelse med reglerne i det til enhver tid gældende bygningsreglement, jf. byggelovens § 5.

Stk. 2. Kravet efter stk. 1, indtræder ved ændring eller udskiftning af eksisterende belysningsystem eller belysningsanlæg.

Stk. 3. IE-husdyrbrugene skal opbevare fakturaer for gennemførte udskiftninger, jf. stk. 1 og 2, i fem år og kunne forevises på forlangende i forbindelse med tilsyn.

Støvemissioner fra staldanlæg

§ 48. IE-husdyrbrug skal for at reducere støvemissioner fra staldanlæg enten reducere støvproduktionen fra foder og strøelse, anvende en metode til at binde støv i staldanlæggene eller behandle afgangsluft fra staldanlæggene ved hjælp af et luftrensningssystem.

Overholdelse af vilkår og krav

§ 49. Den, som er ansvarlig for et IE-husdyrbrug, underretter straks kommunalbestyrelsen ved manglende overholdelse af godkendelsesvilkår samt de umiddelbart bindende krav i §§ 37-38, §§ 42-48 og § 50 og træffer straks de nødvendige foranstaltninger for at sikre, at vilkårene og kravene igen overholdes.

Årlig indberetning til kommunalbestyrelsen

§ 50. IE-husdyrbrug skal en gang årligt indsende følgende informationer til kommunalbestyrelsen, jf. dog stk. 3:

- 1) Logbøger for eventuel miljøteknologi.
- 2) Dokumentation for miljøledelsessystem, jf. § 42, stk. 3.
- 3) Logbog over gennemførte kontroller, jf. § 44, stk. 5.
- 4) Dokumentation for overholdelse af fodringskrav, jf. § 46.

Stk. 2. IE-husdyrbrug skal hvert år senest den 31. december indsende informationer, jf. stk. 1, til kommunalbestyrelsen. Informationerne, jf. stk. 1, skal angå det forudgående kalenderår og skal sendes samlet til kommunalbestyrelsen.

Stk. 3. IE-husdyrbruget skal dog ikke indsende informationer, jf. stk. 1 og 2, hvis kommunalbestyrelsen har modtaget de pågældende oplysninger i forbindelse med tilsyn, jf. reglerne i den til enhver tid gældende miljøtilsynsbekendtgørelse.

Ophør

§ 51. Ved ophør af aktiviteter på IE-husdyrbrug finder kapitel 4 b i lov om forurennet jord anvendelse.

Stk. 2. Ved ophør forstås

- 1) ophør af alle aktiviteter på IE-husdyrbruget,
- 2) når et IE-husdyrbrug har meddelt kommunalbestyrelsen, at kapaciteten eller udnyttelsen af kapaciteten permanent nedsættes til under stipladsgrænserne i § 16 a, stk. 2, i husdyrbrugloven, eller stipladsgrænserne i § 12, stk. 1, nr. 1-3, i lov om miljøgodkendelse m.v. af husdyrbrug,
- 3) situationer omfattet af § 59 a, stk. 2, i husdyrbrugloven, når godkendelsen er bortfaldet helt eller for den del, der ligger over stipladsgrænserne i § 16 a, stk. 2, i husdyrbrugloven, eller
- 4) situationer omfattet af § 53, når godkendelsen er bortfaldet helt eller for den del, der ligger over stipladsgrænserne i § 12, stk. 1, nr. 1-3, i lov om miljøgodkendelse m.v. af husdyrbrug.

Stk. 3. IE-husdyrbrug skal senest 4 uger efter driftsophør anmelde dette til kommunalbestyrelsen med et oplæg til vurdering efter § 38 k, stk. 1, i lov om forurenede jord. Vurderingen skal indeholde en risikovurdering med hensyn til menneskers sundhed og miljøet. Viser risikovurderingen, at det ikke kan afvises, at forureningen udgør en væsentlig risiko for menneskers sundhed eller miljøet, skal vurderingen tillige indeholde et oplæg til foranstaltninger, der sikrer, at forureningen ikke udgør en sådan risiko.

Bilag 5: Klagevejledning

Afgørelsen kan i henhold til lov om husdyrbrug og anvendelse af gødning m.v. påklages skriftligt til Miljø- og Fødevareklagenævnet af adressaten, Miljøministeren og enhver, der har en individuel, væsentlig interesse i sagens udfald.

Hvis du ønsker at klage over denne afgørelse, skal du klage til Miljø- og Fødevareklagenævnet. Klageportalen ligger på www.borger.dk og www.virk.dk. Du logger på www.borger.dk eller www.virk.dk, ligesom du plejer, typisk med NEM-ID. Klagen sendes gennem Klageportalen til den myndighed, der har truffet afgørelsen. En klage er indgivet, når den er tilgængelig for myndigheden i Klageportalen. Miljø- og Fødevareklagenævnet skal som udgangspunkt afvise en klage, der kommer uden om Klageportalen, hvis der ikke er særlige grunde til det. Hvis du ønsker at blive fritaget for at bruge Klageportalen, skal du sende en begrundet anmodning til den myndighed, der har truffet afgørelse i sagen. Myndigheden videresender herefter anmodningen til Miljø- og Fødevareklagenævnet, som træffer afgørelse om, hvorvidt din anmodning kan imødekommes.

Når du klager, skal du betale et gebyr. Privatpersoner skal betale et gebyr på 900 kr. Virksomheder og organisationer skal betale et gebyr på 1.800 kr. (2016-niveau).

Klagefristen udløber 4 uger efter, at afgørelsen er meddelt, det vil sige at klagen skal være registreret og gebyret skal være betalt senest den dato, der er anført i afgørelsen som sidste dag.

Klagegebyr opkræves af Nævnenes Hus. Betaling af klagegebyr sker ved elektronisk overførsel eller ved giroindbetaling. Gebyr skal indbetales inden for en fastsat frist. Hvis gebyret ikke indbetales inden udløbet af fristen, afvises klagen.

Gebyret tilbagebetales, hvis

- klagesagen fører til, at den påklagede afgørelse ændres eller ophæves,
- klageren får helt eller delvis medhold i klagen, eller
- klagen afvises som følge af overskredet klagefrist, manglende klageberettigelse eller fordi klagen ikke er omfattet af Miljø- og Fødevareklagenævnets kompetence.

Det bemærkes, at hvis den eneste ændring af den påklagede afgørelse er forlængelse af frist for efterkommelse af afgørelse som følge af den tid, der er medgået til at behandle sagen i klagenævnet, tilbagebetales gebyret dog ikke.

Miljø- og Fødevareklagenævnet kan også beslutte at tilbagebetale klagegebyret, hvis

- 1) der er indledt forhandlinger med afgørelsens adressat og/eller førsteinstansen om projektilpasninger, og disse forhandlinger fører til, at klager trækker sin klage tilbage, eller
- 2) klager i øvrigt trækker sin klage tilbage, før Miljø- og Fødevareklagenævnet har truffet afgørelse i sagen.

Gebyret tilbagebetales dog ikke, hvis nævnet vurderer, at der er forhold, der taler imod at tilbagebetale gebyret, f.eks. hvis klagen trækkes tilbage meget sent, herunder efter at klager har haft et afgørelsesudkast i partshøring.

Søgsmål

Søgsmål til prøvelse af afgørelsen efter loven eller de regler, der fastsættes i medfør af loven, skal være anlagt inden 6 måneder efter, at er meddelt. Er afgørelsen offentlig bekendtgjort, regnes søgsmålsfristen fra bekendtgørelsen.