

Returadresse:
Land By og Kultur, Land og Vand
Smed Sørensens Vej 1, 6950 Ringkøbing

**NATURENS
RIGE**

Sagsbehandler
Dorthe Juul
Direkte telefon
99 74 15 17
E-post
dorthe.juul@rksk.dk
Dato
31. marts 2022
Sagsnummer
22-007956

§ 10 anmeldelse vedr. etablering af 2 kornsiloer

på planteavlsbruget på adressen
Møllebyvej 8, 6980 Tim



Virksomhedens art:
Matrikel nr.:
Betegnelse:

Planteavlsbrug
1a Hovedejerlavet, Stadil
Husdyrbrug omfattet af § 17 i Bekendtgørelse af lov om
husdyrbrug og anvendelse af gødning m.v.
Ringkøbing-Skjern Kommune
BBB

Tilsynsmyndighed:
Kvalitetssikret af:

Stamblad:

Bedriftens ejer og driftsansvarlig	Ejer af husdyrbruget på Møllebyvej 8, Tim
Bedriftens adresse	Møllebyvej 8 6980 Tim
Kommune	Ringkøbing-Skjern Kommune
Ejendomsnummer	7600020556
Bedriftens betegnelse	Husdyrbrug omfattet af § 17 i Bekendtgørelse af lov om husdyrbrug og anvendelse af gødning m.v.
Ansøgning nr.	233455 version 1

Copyright

Kortmateriale er gengivet af Ringkøbing-Skjern Kommune med tilladelse fra Kort- og matrikelstyrelsen. Copyright Kort- og matrikelstyrelsen 1992 /KD.86.1033.

Luftfotos - Danmarks Digitale Ortofoto - er gengivet af Ringkøbing-Skjern Kommune med tilladelse fra Cowi. **DDO ©, Copyright COWI.**

1. Afgørelse om ikke-godkendelsespligtig ændring

1.1 Baggrund og kort resumé

Ringkøbing-Skjern Kommune har den 28. februar 2022 modtaget en anmeldelse om etablering af 2 stk. kornsiloer på ejendommen Møllebyvej 8, 6980 Tim.

De nye kornsiloer placeres umiddelbart vest for anlægget. Der etableres 2 kornsiloer med en sidehøjde på ca. 9 meter, en totalhøjde på ca. 12,35 meter og en diameter på ca. 11 meter. Kornsiloerne har et rumfang på 790 m³ og en kapacitet på 600 tons. De 2 kornsiloer er galvaniserede stålsiloer.

1.2 Afgørelsen

Ringkøbing-Skjern Kommune meddeler hermed afgørelse om, at etablering af 2 stk. kornsiloer på husdyrbruget på ejendommen matr.nr. 1a Hovedejerlavet, Stadil beliggende på adressen Møllebyvej 8, 6980 Tim, er omfattet af anmeldeordningens § 10 i husdyrbekendtgørelse.

Afgørelsen træffes i medfør af § 17 i husdyrbrugloven.

Kornsiloerne skal placeres som angivet på bilag 1.

Afgørelsen om, at den anmeldte etablering af 2 stk. kornsiloer er omfattet af anmeldeordningen, meddeles på baggrund af, at Ringkøbing-Skjern Kommune vurderer, at det ansøgte projekt overholder kravene i husdyrgodkendelsesbekendtgørelsens § 10, husdyrlovens § 8, jf. § 9, samt ikke er i strid med beskyttelsen af fredede områder, beskyttelseslinjer, eller områder der i kommuneplan er udpeget med landskabelige værdier, særlige naturbeskyttelsesinteresser, værdifulde kulturmiljøer, samt nationale geologiske interesseområder.

Opførelsen af kornsiloerne kræver ikke byggetilladelse, men når kornsiloerne er opført skal Ringkøbing-Skjern Kommune, Byg & Miljø kontaktes med henblik på, at få kornsiloerne registreret i BBR.

Bemærk: I skal i samarbejde med en brandkyndig selv sørge for at gældende brandkrav er overholdt.

Der gøres hermed opmærksom på, at denne afgørelse ikke fritager fra krav om tilladelse, godkendelse eller dispensation efter anden lovgivning (herunder Museumsloven).

1.3 Vurdering

Ringkøbing-Skjern Kommune vurderer, at den anmeldte etablering af 2 stk. kornsiloer er erhvervsmæssig nødvendigt for driften af den pågældende bedrift som landbrugsbedrift og at det anmeldte byggeri kan finde sted efter anmeldeordningen, idet byggeriet:

- placeres i umiddelbar tilknytning til hidtidige bebyggelsesarealer på den ejendom, hvor byggeriet opføres
- placeres mindst 50 m fra beboelser, der er nævnt i §6, stk.1, nr. 4, i husdyrbrugsloven (nabobeboelser)
- byggeriet kan foretages uden ændringer i det eksisterende terræn på mere end +/- 1 meter
- byggehøjden er lavere end 12,5 meter, dog 20 meter for så vidt angår foder- eller kornsiloer
- ikke er i strid med beskyttelsen af fredede områder, beskyttelseslinjer, eller områder der i kommuneplan er udpeget med landskabelige værdier, særlige naturbeskyttelsesinteresser,

værdifulde kulturmiljøer, samt nationale geologiske interesseområder.

De nye kornsiloer placeres i tilknytning til eksisterende bygninger og vurderes derfor ikke at være i strid med ovenstående.

På baggrund af ovennævnte, er det således Ringkøbing-Skjern Kommunes samlede vurdering, at den anmeldte etablering af 2 stk. kornsiloer overholder de betingelser der kræves for, at det anmeldte byggeri er omfattet af anmeldeordningen, jf. husdyrgodkendelsesbekendtgørelsen.

2. Formalia

2.1 Lovgrundlag

Afgørelsen er givet på nedenstående lovgrundlag fra Miljøministeriet (inklusive eventuelle ændringer til den anførte lovgivning, der gælder på afgørelsestidspunktet).

Der gøres opmærksom på, at ansøger selv har ansvar for at indhente nødvendige godkendelser/tilladelser i henhold til anden lovgivning.

- Bekendtgørelse af lov om husdyrbrug og anvendelse af gødning m.v. nr. 520 af 1. maj 2019 (Husdyrbrugsloven) (*Lov om miljøgodkendelse m.v. af husdyrbrug nr. 1572 af 20. december 2006*)
- Bekendtgørelse om godkendelse og tilladelse m.v. af husdyrbrug nr. 2225 af 27. november 2021 (Husdyrgodkendelsesbekendtgørelsen)
- Bekendtgørelse om miljøregulering af dyrehold og om opbevaring af gødning nr. 2243 af 29. november 2021 (Husdyrgødningsbekendtgørelsen)
- Bekendtgørelse om anvendelse af gødning nr. 1551 af 2. juli 2021. (Gødningsanvendelsesbekendtgørelsen)
- Bekendtgørelse af lov om naturbeskyttelse, nr. 1986 af 27. oktober 2021 (Naturbeskyttelsesloven)

2.2 Offentlighed

Det er Ringkøbing-Skjern Kommunes vurdering, at den ikke-godkendelsespligtige etablering af 2 stk. kornsiloer på ejendommen Møllebyvej 8, 6980 Tim er af underordnet betydning for de omkringboende og derfor har Ringkøbing-Skjern Kommune ikke foretaget en partshøring.

Afgørelsen om, at anmeldte etablering af 2 stk. kornsiloer på ejendommen Møllebyvej 8, 6980 Tim opfylder de lovmæssige krav til anmeldeordningen, vil blive offentliggjort den 31. marts 2022 på Ringkøbing-Skjern Kommunes hjemmeside på www.rksk.dk/om-kommunen/annoncering/landbrug.

2.3 Klagevejledning

I henhold til Bekendtgørelse af lov om husdyrbrug og anvendelse af gødning m.v., kapitel 7, kan der klages over miljøgodkendelsen af ansøgeren, Miljøministeriet, samt enhver, der må antages, at have en individuel væsentlig interesse i sagens udfald. Der kan desuden klages af de myndigheder og organisationer, der angivet i lovens § 85-87.

Ved klage, kan Miljø- og Fødevarerklagenævnet bestemme, at klagen har opsættende virkning på udnyttelsen.

Udnyttelse af miljøgodkendelsen i klageperioden og imens eventuel klage behandles, sker på eget ansvar.

Ansøgeren vil få besked, hvis der klages over afgørelsen.

For behandling af klager, der indbringes for nævnet, herunder anmodning om genoptagelse, betaler klager et gebyr på 900 kr. for privatpersoners og 1.800 kr. for virksomheders og organisationers vedkommende.

Klagegebyret tilbagebetales, hvis du får helt, eller delvis medhold i din klage, hvis den påklagede afgørelse ændres, eller ophæves, eller klagen afvises, som følge af overskredet frist, manglende klageberettigelse, eller fordi klagen ikke er omfattet af klagenævnets kompetence.

Ønskes afgørelsen prøvet ved domstolene, skal søgsmål ifølge § 90 i Bekendtgørelse af lov om husdyrbrug og anvendelse af gødning m.v. være anlagt inden 6 måneder efter, at sagen er offentliggjort.

Klagefristen er 4 uger og regnes fra datoen for offentliggørelsen. Klagen skal være modtaget og registreret senest den 28. april 2022.

Indsendelse af klage

Det er obligatorisk for klager, at bruge Miljø- og Fødevareklagenævnets digitale Klageportal, med mindre, du har fået en tilladelse fra Miljø- og Fødevareklagenævnet, der fritager dig for, at anvende den digitale Klageportal. I nedenstående tekst kan du se, hvordan du skal bruge den digitale Klageportal.

Digital Klageportal

Hvis du ønsker, at klage over denne afgørelse, kan du klage til Miljø- og Fødevareklagenævnet. Du klager via Klageportalen, som du finder på dette link: <https://naevneneshus.dk/start-din-klage/miljoe-og-foedevareklagenaevnet/>

Klagen sendes gennem Klageportalen til den myndighed, der har truffet afgørelsen. En klage er indgivet, når den er indsendt til Miljø- og Fødevareklagenævnet, og når du har indbetalt klagegebyret. Du betaler gebyret via elektronisk overførsel eller ved giroindbetaling.

Anmodning om fritagelse for indsendelse, via klageportal

Miljø- og Fødevareklagenævnet skal, som udgangspunkt, afvise en klage, der ikke er indsendt via Klageportalen. Hvis du ønsker, at blive fritaget for at bruge Klageportalen, skal du sende din klage og en begrundet anmodning til Ringkøbing-Skjern Kommune, Smed Sørensens Vej 1, 6950 Ringkøbing. Ringkøbing-Skjern Kommune videresender herefter anmodningen til Miljø- og Fødevareklagenævnet, som træffer afgørelse om, hvorvidt din anmodning kan imødekommes.

Hjælp til klage

Miljø- og Fødevareklagenævnet stiller i et vist omfang, en supportfunktion til rådighed ved oprettelse af en klage. Supportfunktionen kan kontaktes pr. tlf.: 7240 5600, eller på mail: nh@naevneneshus.dk. De kan kontaktes på følgende tidspunkter: mandag til fredag kl. 9.00-15.00.

2.4 Udnyttelse

Denne afgørelse om anmeldelse bortfalder, hvis den ikke er udnyttet inden 6 år efter at afgørelsen er givet jf. husdyrgodkendelsesbekendtgørelsen.

På vegne af Teknik- og Miljøudvalget



Ivan Thesbjerg
Fagleder
Land og Vand, Landbrug
Ringkøbing-Skjern Kommune



Dorthe Juul
Miljømedarbejder
Land og Vand, Landbrug
Ringkøbing-Skjern Kommune

Kopi af afgørelsen er sendt til:

- Ringkøbing-Skjern museum, Arkæologisk Afdeling v/Torben Egebjerg, e-mail: post@arkvest.dk
- Sundhedsstyrelsen, e-mail: senord@sst.dk
- Ferskvandsfiskeriforeningen for Danmark, e-mail: nb@ferskvandsfiskeriforeningen.dk
- Danmarks Naturfredningsforenings Lokalkomité for Ringkøbing-Skjern Kommune, e-mail: dnringkoebing-skjern-sager@dn.dk
- Danmarks Sportsfiskerforbund, e-mail: post@sportsfiskerforbundet.dk
- Danmarks Sportsfiskerforbund, e-mail: lbt@sportsfiskerforbundet.dk, lp@sportsfiskerforbundet.dk
- Danmarks fiskeriforening, mail@dkfisk.dk

Bilag 1. Oversigtskort



Bilag 2. Byggetegning

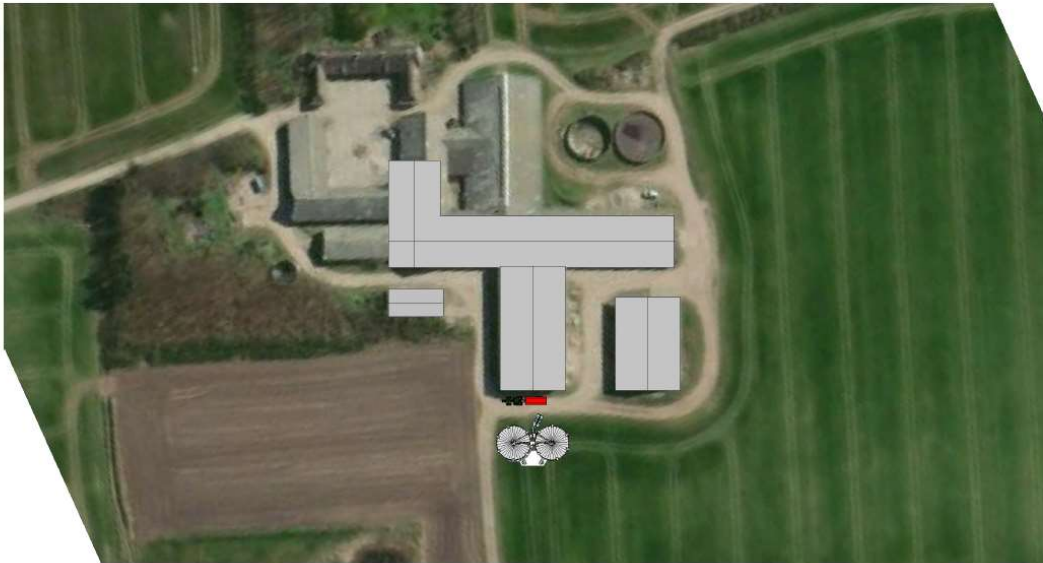

Sagsnr.:	005148
Kunde:	Sanderup Økolog ApS Pallevej 8 6980 Tim
Projekt adresse:	
Kunde mail:	
Kunde nr.:	
Dato:	24.03.2023
Blå:	1 220 Farve: A2
Lagtype:	Låntid: 5148.05
Varianter:	Udført: 0
Erstat:	Låntid: 0 Farve: SÅ
Sukup Europa A/S www.sukup.eu.com Skovvej 10, 8260 Århus N, Danmark Tel: +45 7058 4000 DK-8723 Mellemåle Tel: +45 7058 5211	

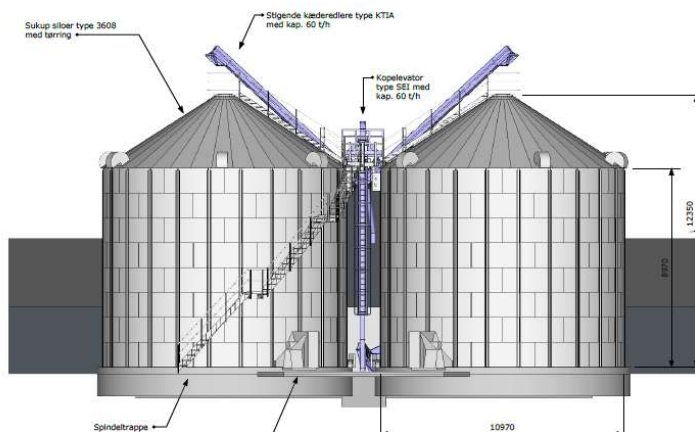

Sagsnr.:	005148
Kunde:	Sanderup Økolog ApS Pallevej 8 6980 Tim
Projekt adresse:	
Kunde mail:	
Kunde nr.:	
Dato:	24.03.2023
Blå:	1 220 Farve: A2
Lagtype:	Låntid: 5148.05
Varianter:	Udført: 0
Erstat:	Låntid: 0 Farve: SÅ

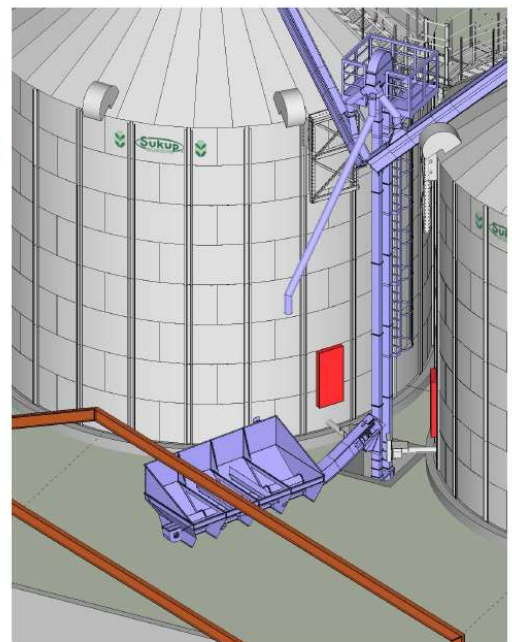
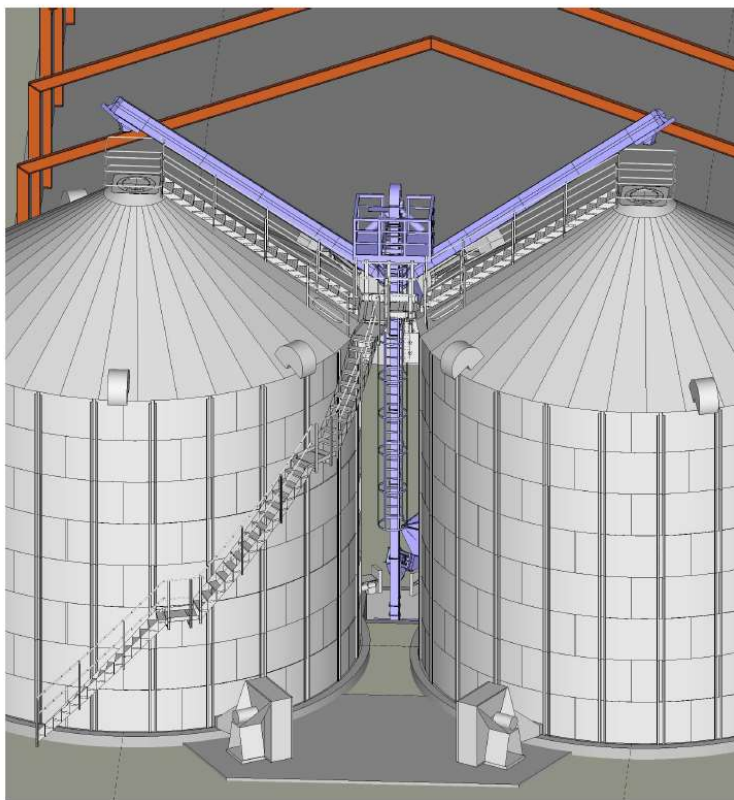
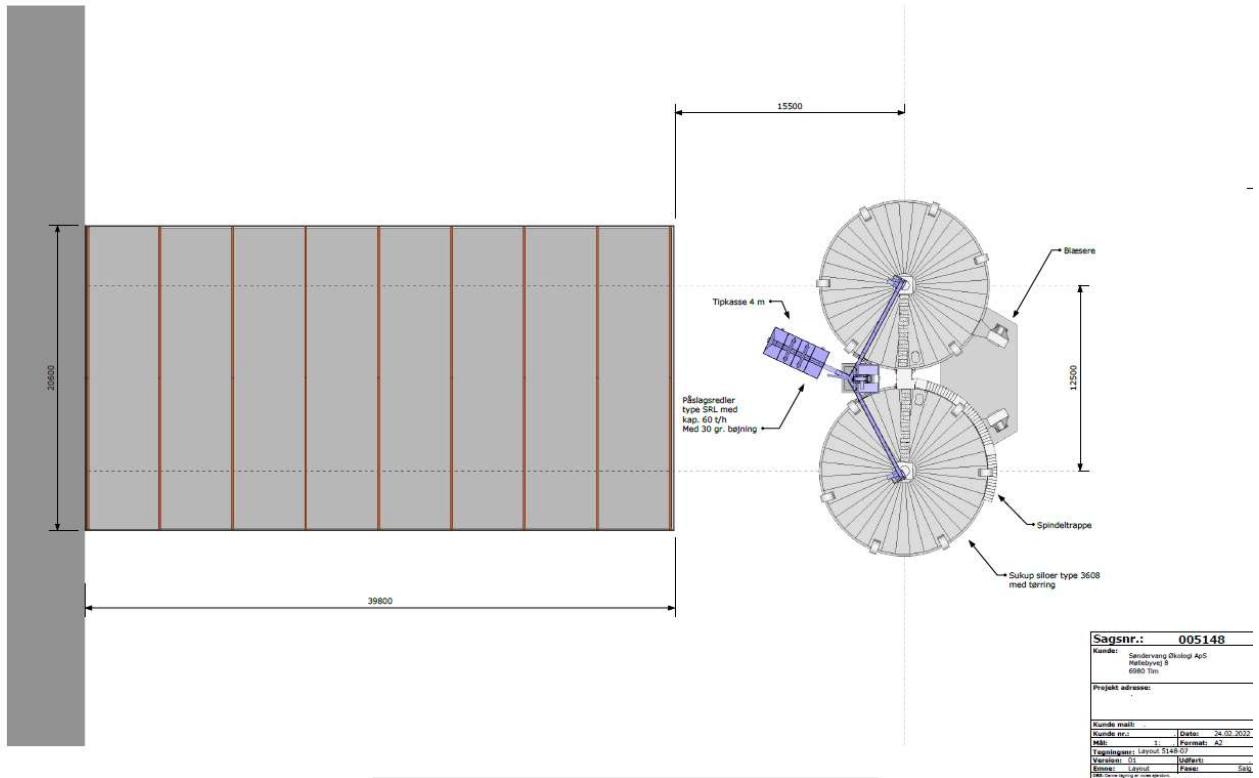

Sagsnr.:	005148
Kunde:	Søndervang BioLog ApS Hålsbølvej 8 6960 Tårn
Projekt adresse:	
Kunde mail:	
Dato:	19.03.2022
Blade nr.:	1
Blade:	42
Tegningens Layout:	5148-02
Version:	01
Udført:	
Revis:	
Phase:	50%

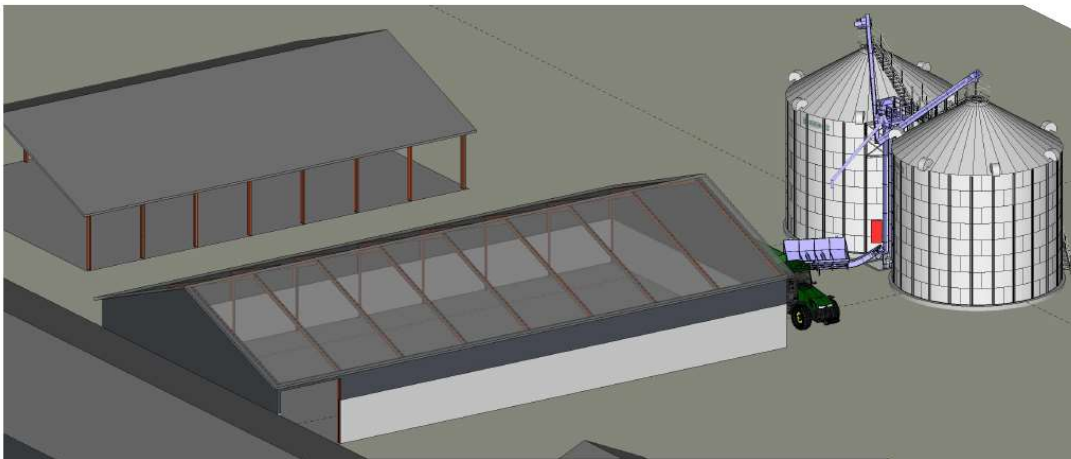
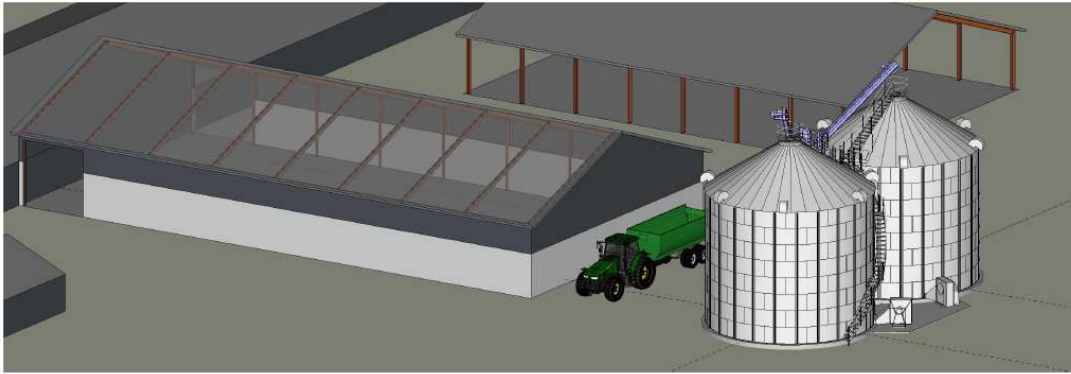

Sagsnr.: 005148	
Kunde: Sandehøns (Dalsvej 40) Røndevej 5 6880 Tøns	
Projekt adresse:	
Kunde mail:	
Kunde adr.:	Dato: 14.02.2023
Ark. nr.: 1	Format: A2
Udgivelsesnr.: Løst (0148-01)	
Variation: 01	Blænde:
Emne: Løst	Page: 5/10