

**Tilladelse til
Helligkildegård
Mellemtøften 6
7860 Spøttrup**

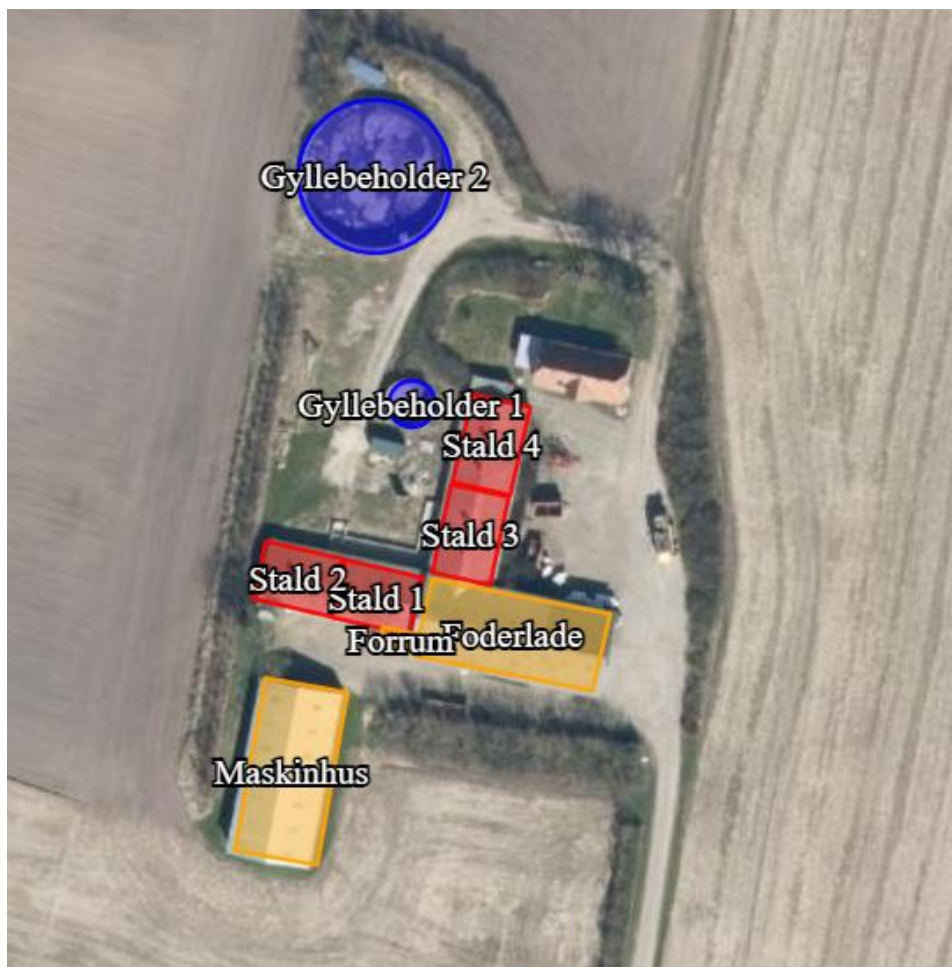

efter § 16 b til svinebrug

25. februar 2022



1. Oplysninger om ansøger og ejerforhold

Bedrift:

Adresse:	Mellemtøften 6, 7860 Spøttrup
Ejendomsnummer	7790139554
Matr. nr.:	3a, V. Lem By, Lem
CVR-nummer:	35090754

Andre ejendomme:

Ikke samdrift	Engvej 30, 7860 Spøttrup (slagtesvin) Vejbyvad 5, 7860 Spøttrup (ejendom uden dyrehold) Hostrupvej 33A, 7860 Spøttrup (Bygningerne er lejet ud)
---------------	---

Husdyrgodkendelse.dk

IT-skema nr:	232591 version 3
--------------	------------------

Vigtige datoer:

Skive Kommune modtog ansøgningen	17. oktober 2021
Skriftlig orientering til naboer/udkast til naboer og andre berørte	24. januar 2022
Partshøring af ansøger	11. februar 2022
Tilladelsen blev meddelt og annonceret	25. februar 2022
Klagefristen udløb	25. marts 2022



2. Indholdsfortegnelse

1. OPLYSNINGER OM ANSØGER OG EJERFORHOLD	1
BEDRIFT:	1
ANDRE EJENDOMME:	1
HUSDYRGODKENDELSE.DK	1
VIGTIGE DATOER:	1
2. INDHOLDSFORTEGNELSE	2
3. KORT BESKRIVELSE AF ANSØGNINGEN	4
TIDLIGERE TILLADELSER	4
4. VILKÅR FOR HUSDYRPRODUKTION PÅ MELLEMTOFTEN 6, 7860 SPØTTRUP	5
DRIFT OG INDRETNING	5
OPHØR.....	5
STALDE OG PRODUKTIONER	5
HUSDYRGØDNING	5
VASKEPLADS OG AFLEDNING AF VASKEVAND	6
OLIETANKE	6
STØJ.....	6
STØV, LUGT OG SKADEDYR	6
OLIE, KEMIKALIER OG AFFALD	6
EGENKONTROL	7
5. TILLADELSE OG LOVGRUNDLAG	8
VURDERING AF VÆSENTLIG INDVIRKNING PÅ MILJØET	8
6. ANDRE EJENDOMME.....	8
7. DISPENSATION	8
8. UDNYTTELSE, KONTINUITET OG RETSBESKYTTELSE	8
UDNYTTELSE	8
OPSÆTTENDE VIRKNING	8
KONTINUITET	8
RETSBESKYTTELSE	8
9. ANDEN LOVGIVNING	9
10. HØRING, OFFENTLIGGØRELSE OG KLAGEVEJLEDNING	10
PARTSHØRING AF ANSØGER	10
ORIENTERING AF NABOER	10
OFFENTLIGGØRELSE	10
KLAGEVEJLEDNING OG SØGSMÅL	10
CIVILT SØGSMÅL	10
LISTE OVER INTERESSETER	10
11. BESKRIVELSE OG VURDERING AF HUSDYRPRODUKTION PÅ MELLEMTOFTEN 6, 7860 SPØTTRUP.....	12
INDRETNING OG DRIFT.....	12
BYGNINGSMÆSSIGE ÆNDRINGER OG ANLÆGSARBEJDE	12
UHELD OG DRIFTSFORSTYRELSE	12
PRODUKTIONSAREAL	13
AFSTANDSKRAV OG LANDSKABELIGE VÆRDIER	14
BYGGE- OG BESKYTTELSESLINJER	15
KULTURMILJØ.....	15



BAT - AMMONIAK	16
NATUROMRÅDER	16
KATEGORI 3 NATUR	16
KATEGORI 2-NATUR	17
KATEGORI 1 – NATUR	17
NATURA 2000-OMRÅDER	18
BILAG IV ARTER	18
JORD	19
GRUNDEVAND	19
OVERFLADEVAND	20
LUGT	20
STØJ	21
RYSTELSE	22
STØV	22
FLUER	22
TRANSPORT	22
LYSGENER	23
UHYGIEJNISKE FORHOLD	23
DØDE DYR	23
AFFALD	23
12. KONKLUSION	23
13. BILAG OVERSIGT	24
BILAG 1: LOVGIVNING OG VEJLEDNING	25
BILAG 2: SITUATIONSPLAN FOR MELLEMTOFTEN 6	26
BILAG 4: SKITSE AF PRODUKTIONSAREAL	28



3. Kort beskrivelse af ansøgningen

Der søges om at anvende eksisterende stalde med produktionsareal og fleksibel produktion af smågrise og slagtesvin.

Tidligere tilladelser

Der er nu tilladelse til FRATS-produktion af grise. Denne tilladelse er meddelt ved en vvm-screening i 2003 og ved en skift i dyretype i 2013. Husdyrbruget er ikke tidligere miljøgodkendt efter husdyrloven.

Denne tilladelse omfatter eksisterende stalde og gyllebeholdere.

Kortet herunder angiver hvilke stalde og hvilke gyllebeholdere, der er med i tilladelsen.



4. Vilkår for husdyrproduktion på Mellemtoften 6, 7860 Spøttrup

Drift og indretning

1. Vilkårene i denne tilladelse skal være overholdt, tilladelsen bliver meddelt.
2. Tilladelsen skal altid være tilgængeligt på landbruget. Den ansvarlige for driften og de øvrige ansatte skal kende vilkårene i denne.
3. Der skal være en beredskabsplan på ejendommen. Beredskabsplanen skal altid være tilgængelig og placeret således, at alle ansatte på ejendommen har fri adgang til den. Alle ansatte skal være bekendt med beredskabsplanens indhold og placering. Beredskabsplanen skal opdateres efter behov og forevises tilsynsmyndigheden ved forlangende.

Ophør

4. Når en stald eller gødningsopbevaringsanlæg ikke længere anvendes, så skal alt husdyrgødning, foderrester og spildevand fjernes og stald/gødningsopbevaringsanlæg skal rengøres.

Stalde og produktioner

5. Tilladelsen omfatter:

Staldafsnit	Størrelse m ²	Produktionsareal m ² /%	Gulvtype	Dyretype
Stald 1	155	139/90	Delvis spaltegulv 25 - 49%	Smågrise og slagtesvin
Stald 2	154	139/90	Delvis spaltegulv 25 - 49%	Smågrise og slagtesvin
Stald 3	177	158/89	Delvis spaltegulv 25 - 49%	Smågrise og slagtesvin
Stald 4	177	158/89	Delvis spaltegulv 25 - 49%	Smågrise og slagtesvin



Husdyrgødning

6. Gyllebeholder 1 må maksimalt have et overfladeareal på 56 m².
7. Gyllebeholder 2 må maksimalt have et overfladeareal på 608 m².
8. Håndtering af gylle skal foregå under opsyn.
9. Påfyldning af gyllevogne/lastbiler skal foregå på en plads med afløb til opsamlingsbeholder for flydende husdyrgødning eller med gyllevogne, der har pumpe og returløb.
10. Husdyrbruget skal have en opbevaringskapacitet på minimum 9 måneder.
11. Hvis Skive Kommune vurderer, at produktionen i stalde ændres væsentlig, og det kan medføre en øget gødningsmængde, så skal der indsendes en kopi af kapacitetserklæringen til Skive Kommune



Vaskeplads og afledning af vaskevand

- 12.** Al indvendig rengøring af dyretransportvogne, og al vask og rengøring af maskiner og redskaber med husdyrgødning eller foder skal foregå på en støbt plads med fast bund. Afledning af vaskevandet skal ske til en opsamlings- eller gyllebeholder.

Olietanke

- 13.** Tankning af diesel- og fyringsolie skal til enhver tid ske på en plads med fast og tæt bund. Pladsen skal være overdækket. Der skal være opsyn under hele tankningen.

Støj

- 14.** Husdyrbrugets samlede bidrag til støjbelastningen i omgivelserne må ikke overstige følgende værdier, målt ved nabobeboelser eller deres opholdsarealer, angivet som det ækvivalente, konstante, korrigerede støjniveau målt i dB(A). Tallene i parentes angiver midlingstiden¹ inden for den pågældende periode:

	Tidsrum	Støjniveau i åbent land	Midlingstid
Hverdage	Kl. 07-18	55 dB(A)	(8 timer)
Aften	Kl. 18-22	45 dB(A)	(1 time)
Nat	Kl. 22-07	40 dB(A)	(1/2 time)
Lørdag	Kl. 07-14	55 dB(A)	(7 timer)
Lørdag	Kl. 14-18	45 dB(A)	(4 timer)
Søn- og helligdage	Kl. 07-18	45 dB(A)	(8 timer)

- 15.** Støj fra husdyrbruget må i natperioden (kl. 22 – 07) ikke overstige 55 dB(A) i det åbne land målt som spidsværdi.
- 16.** Skive Kommune kan bestemme, at husdyrbruget skal dokumentere, at grænseværdierne for støj er overholdt, dog højst 1 gang årligt. Dokumentationen skal sendes til tilsynsmyndigheden sammen med oplysninger om driftsforholdene under målingen/beregningen. Målingerne/beregningerne skal udføres og rapporteres som "Miljømåling – ekstern støj" af en enhed, som er optaget på Miljøstyrelsens liste over godkendte laboratorier. Virksomhedens støj skal dokumenteres ved måling eller efter gældende vejledninger fra Miljøstyrelsen, pt. Nr. 6/1984 om Måling af ekstern støj og nr. 5/1993 om Beregning af ekstern støj fra virksomheder.

Målingerne/beregningerne skal foretages på/for de mest støjbelastede områder udenfor virksomhedens grund og under de mest støj belastede driftsforhold - eller efter anden aftale med miljømyndigheden.

Støv, lugt og skadedyr

- 17.** Ventilationen skal holdes ren. Det skal rengøres minimum 1 gang årligt.
- 18.** Foderspild, spild af husdyrgødning og lignende skal fjernes fra udleveringsrum, udenomsarealer og tilkørselsveje, så der ikke opstår støv og lugtgener eller tilhold af skadedyr.
- 19.** Der skal være en god staldhygiejne i stalden. Fodringsanlæg skal holdes rent.
- 20.** Fluebekæmpelse skal ske i overensstemmelse med retningslinjerne fra Institut for Agroøkologi, Aarhus Universitet.
- 21.** Hvis Skive Kommune vurderer, at driften giver anledning til flere støv, lugt eller fluegener end forventet, så skal ejer af husdyrbruget få lavet en handlingsplan om, hvordan generne kan reduceres. Handleplanen skal godkendes af Skive Kommune, og derefter gennemføres. Udgifter til handleplanen og gennemførelse af den skal afholdes af husdyrbruget.

Olie, kemikalier og affald

- 22.** Farlige produkter (kemikalier, insektgifte og olier) og farligt affald skal opbevares i beholdere beregnet til formålet og beholderne skal være tydeligt mærkede med indhold. Oplagspladsen skal

¹ Midlingstiden er gennemsnitlig støj over tid kombineret med middelværdien over tid.



være under tag og uden afløb. Den skal være indrettet, så lækage og spild kan opsamles. Der må ikke være risiko for, at spild kan forurene jord og grundvand. Opsamlingskapaciteten skal svare til volumen af den største beholder. Der må ikke være risiko for opsamling af slagregn og sne.

Egenkontrol

23. Der skal føres logbog over:

- Rengøring og vedligeholdelse af ventilationsanlæg.
- Kvittering for aflevering af farligt affald.
- Fluebekæmpelse i stalden i forbindelse med handleplanen jf. vilkår om handleplan for fluebekæmpelse.



5. Tilladelse og lovgrundlag

Skive Kommune meddeler hermed tilladelse til svineproduktion på Mellemtøften 6, 7860 Spøttrup.

Tilladelsen er meddelt på grundlag af oplysningerne i ansøgningen og på ovenstående vilkår, og husdyrbruget skal fremover drives efter disse.

Ansøgningen er behandlet efter husdyrloven og tilhørende bekendtgørelser:

- Lov om husdyrbrug og anvendelse af gødning m.v., nr. 1572 af 20. december 2006, jf. lovbek. nr. 520 af 1. maj 2019.
- Bekendtgørelse om godkendelse og tilladelse m.v. af husdyrbrug, nr. 2225 af 27. november 2021.
- Bekendtgørelse om miljøregulering af dyrehold og om opbevaring af gødning, nr. 2243 af 29. november 2021.

Husdyrbruget er omfattet af § 16 b i husdyrloven. Der er > 750 kg NH₃-N, derfor vurderer vi på BAT på ammoniakreduktion i denne tilladelse.

Vurdering af væsentlig indvirkning på miljøet

Skive Kommune vurderer, at husdyrbruget med en tilladelse efter § 16 b ikke vil medføre en væsentlig indvirkning på miljøet. Vurderingen er baseret på oplysninger i ansøgningen om projektets beliggenhed og miljøpåvirkning, herunder beregninger i ansøgningsystemet der viser at det generelle beskyttelsesniveau er overholdt. Ansøgningen har derfor ikke været i foroffentlighed.

Skive Kommune har orienteret naboer og andre berørte om ansøgningen til husdyrbruget den 24. januar 2022. Der var frist til at komme med bemærkninger den 7. februar 2022.

6. Andre ejendomme

Ansøger ejer også Vejbyvad 5, Engvej 30 og Hostrupvej 33a. Han driver selv ejendommen på Engvej 30, 7860 Spøttrup, men der er ikke tale om samdrift, da de drives hver for sig, og der er ikke forureningsmæssigt sammenfald på grund af afstanden på 3,5 km. Der er ingen dyr på Vejbyvad 5. Hostrupvej 33a er lejet ud til 2 forskellige. Der er slagtesvin og ammekvæg.

7. Dispensation

Stald 4 overholder ikke afstandskravet til egen beboelse og til boring. Der er cirka 4 meter til egen beboelse, og afstandskravet er 15 meter. Der er maksimalt 18 meter til boring og afstandskravet er 25 meter. Det er en lovlig etableret svinestald, der senest er renoveret i 2003. Skive Kommune vurderer derfor, at der ikke skal søges om dispensation, da stalden er etableret og renoveret til FRATS-produktion af slagtesvin.

8. Udnyttelse, kontinuitet og retsbeskyttelse

Udnyttelse

Tilladelsen er udnyttet, når den meddeles

Opsættende virkning

Den er ikke byggeri i det åbne land. Hvis tilladelsen påklages, så har klagen ikke opsættende virkning, medmindre Miljø- og Fødevarerklagenævnet bestemmer andet.

Kontinuitet

Hvis tilladelsen ikke udnyttes fuldt ud i 3 på hinanden følgende år, så bortfalder den del, der ikke udnyttes. Et produktionsareal bliver udnyttet fuldt ud, når mindst 25 % af arealet udnyttes med mindst 50 % af det mulige indenfor rammerne af dyrevelfærdskrav eller andre relevante krav.

Retsbeskyttelse

8



Der er 8 års retsbeskyttelse efter at tilladelsen er meddelt.

9. Anden lovgivning

Der er ikke søgt om godkendelse af andre aktiviteter efter husdyrloven eller miljøbeskyttelsesloven.

Vi gør derfor opmærksom på, at denne tilladelse ikke omfatter tilladelser efter anden lovgivning. Så eventuelle byggetilladelser, afledning af tagvand, afledning af spildevand mm skal søges særskilt.



10. Høring, offentliggørelse og klagevejledning

Partshøring af ansøger

Ansøger har haft udkast til afgørelsen i partshøring fra den 11. februar 2022 til 25. februar 2022. Der er ikke indsendt bemærkninger til afgørelsen.

Orientering af naboer

Naboer, der har beboelse på nabomatriklen eller beboelse, der ligger indenfor lugtkonsekvensradius på 360 meter fra produktionen er blevet orienteret om ansøgning om miljøtilladelse.

Følgende naboer har fået ansøgningen i høring fra den 24. januar 2022 til den 7. februar 2022.

- Agertoften 1
- Agertoften 3
- Agertoften 5
- Mellemtoften 4
- Styrhøjen 4
- Styrhøjen 6

Skive Kommune har derudover vurderet, om der er flere naboer, der skal orienteres om sagen. Naboer i husdyrlovens forstand defineres som ejere af ejendomme, der matrikulært grænser op til den ejendom, hvorpå anlægget er beliggende. Naboer skal orienteres, medmindre kommunen skønner, at det der er søgt om, har underordnet betydning for naboen. Det er kommunens opfattelse, at såfremt der på de tilstødende matrikler ikke er bebyggelse på både husdyrbrugets og nabovens matrikel, så har det ansøgte som udgangspunkt underordnet betydning. Ud fra den betragtning er der ikke foretaget orientering af flere naboer.

Naboerne har ikke indsendt bemærkninger til ansøgningen i høringsperioden.

Offentliggørelse

Denne afgørelse bliver annonceret offentligt på Skive Kommunes hjemmeside 25. februar 2022 med en klagefrist på 4 uger.

Klagevejledning og søgsmål

Hvis du ønsker at klage over denne afgørelse, kan du klage til Miljø- og Fødevarerklagenævnet. Klagen skal indgives inden 22. marts 2022.

Du klager via Klageportalen, som du finder via naevneneshus.dk, www.borger.dk eller www.virk.dk. Du logger på Klageportalen med NEM-ID. En klage er indgivet, når den er tilgængelig for Skive Kommune via Klageportalen. Når du klager, skal du betale et gebyr på 900 kr. for borgere og 1.800 kr. for virksomheder, organisationer og offentlige myndigheder.

I Klageportalen sendes din klage automatisk først til Skive Kommune. Hvis Skive Kommune fastholder afgørelsen, sender Skive Kommune klagen videre til behandling i nævnet via Klageportalen. Du får besked om videresendelsen.

Miljø- og Fødevarerklagenævnet afviser din klage, hvis du sender den uden om klageportalen, medmindre du er blevet fritaget for brug af klageportalen. Hvis du ønsker at blive fritaget for at bruge klageportalen, skal du sende en begrundet anmodning via mail til Miljø- og Fødevarerklagenævnet. Nævnet afgør herefter, om du kan fritages for at bruge klageportalen. Se betingelserne for at blive fritaget på naevneneshus.dk

Civilt søgsmål

Du kan få afgørelsen prøvet ved domstolene. Det skal ske senest 6 måneder efter, afgørelsen er meddelt.

Liste over interessenter

- Kulturarvsstyrelsen
- Museum Salling
- Embedslægeinstitutionen Midtjylland



- Danmarks Fiskeriforening
- Ferskvandsfiskeriforeningen
- Forbrugerrådet
- Arbejderbevægelsens Erhvervsråd
- Danmarks Naturfredningsforening
- Danmarks Sportsfiskerforbund
- Rådet for Grøn Omstilling
- Friluftsrådet
- Dansk Ornitologisk Forening

Tilladelsen er udarbejdet af:

Skive Kommune
Byg og Miljø
Rådhuspladsen 2
7800 Skive

Tilsynsmyndighed:

Skive Kommune
Byg og Miljø
Rådhuspladsen 2
7800 Skive

Sagsbehandler: Kirsten Brødbæk
Kvalitetskontrol: Peder Key Jensen
Sagsnummer: GEO-2021-03137

Med venlig hilsen

Kirsten Brødbæk
Miljøtekniker



11. Beskrivelse og vurdering af husdyrproduktion på Mellemtøften 6, 7860 Spøttrup

Skive Kommune har i det nedenstående vurderet miljøpåvirkningen ved fleksibel produktion af smågrise og slagtesvin i eksisterende stalde. Beskrivelse af forholdene fremgår af ansøgningen og ved supplerende oplysninger. Vurderingerne foretages på baggrund af ansøgningen, Skive Kommunes oplysninger om natur- og miljøforhold i området, og på områdets sårbarhed over for påvirkninger fra husdyrbruget. Der er inddraget oplysninger fra kommuneplanen og vand- og naturplanerne.

Indretning og drift

Mellemtøften 6 har en produktionstilladelse til 3.060 stk. smågrise (7,4 kg-35,7 kg) og 3.008 slagtesvin (35,7-107 kg) fra 2012. Det er kørt som FRATS. Derved har Skive Kommune vurderet, at staldene kan beregnes som flex i nu-drift og 8-års drift. Det har i de senere år har været svært at få fast aftale om levering af smågrise i tilladte vægtinterval, og derfor har der kun været slagtesvin i en periode. Der søges nu om at overgå til stipladsmodellen for at få mere fleksibilitet i forhold til valg af dyregrupper. Derfor søges der om flexgruppe slagtesvin og smågrise 25-49% fast gulv i alle stalde. Der sker ingen udvidelse eller ombygning.

Slagtesvineproduktionen foregår ved "alt ind-alt ud"-princippet, og derfor saneres ejendommen efter hvert hold.

Skive Kommune vurderer, at staldene er indrettet til smågrise og slagtesvin, og der med godkendelsen kan varieres mellem disse.

Bygningsmæssige ændringer og anlægsarbejde

Staldene er bygget i 1970'erne og gennemrenoveret i 2003. Der er siden løbende renoveret på staldene og lavet ny udendørs udleveringsrampe i 2018. Rampen er ned spalter og afløb til gyllebeholder.

Skive Kommune vurderer, at der ikke foretages godkendelsespligtige bygningsændringer, eller ændringer der kræver tilladelse efter anden lovgivning.

Uheld og driftsforstyrrelser

Der er ingen vandløb eller dræn indenfor 100 meter til gyllebeholdere og stalde. Der er en boring ved ejendommen.

Ved uheld med gylle, så vil gyllen løbe væk fra borerne, og derved mulighed for at suge det op, inden det forurener grundvandet.

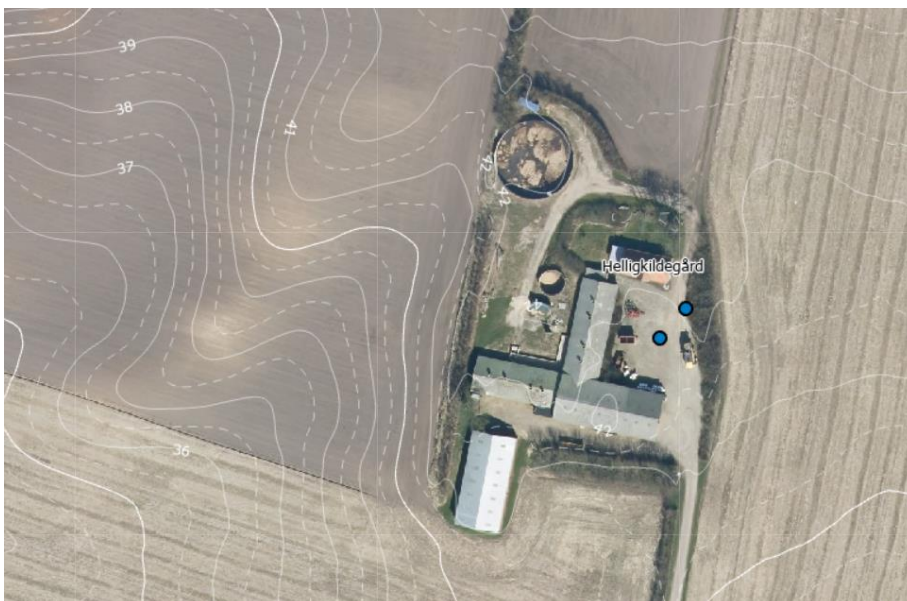



Der er lavet en beredskabsplan for ejendommen. Derved har ejer forholdt sig til eventuelle uheld. Skive Kommune vurderer derfor, at der ikke er særlig risiko for forurening ved uheld og driftsforstyrrelser.

Produktionsareal

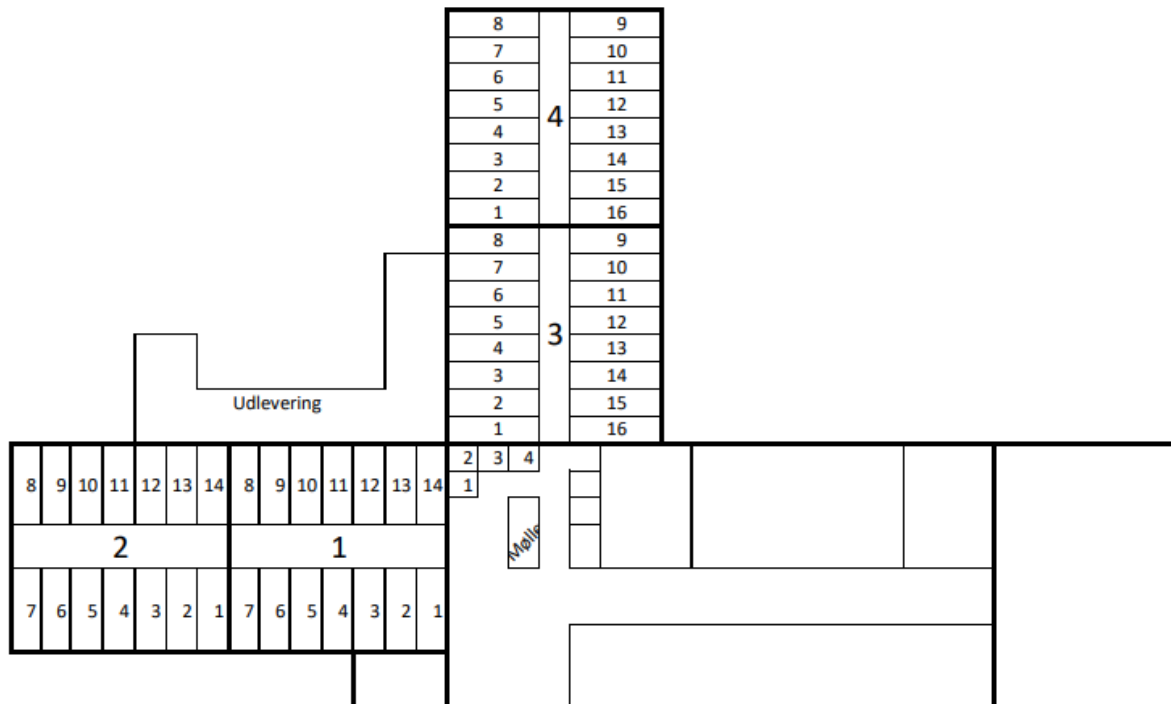

Staldenes indretning fremgår af ovenstående oversigt. Stiernes mål fremgår af bilag.

I foderladen ved møllen er der 4 fodersiloer (benævnt 1, 2, 3 og 4). Der er ikke dyr i foderladen eller maskinhuset.

Skive Kommune vurderer, at staldene er indrettet til smågrise og slagtesvin. Det vurderes også, at det ikke er nødvendigt at indsætte ekstra teknologi til at reducere lugt og ammoniak i forbindelse med overgang til stipladsregulering.

**Afstandskrav og landskabelige værdier****sø - Vandløb og søer over 100 kvm**

Type	Navn	Afstand [m]
Driftsbygning	Foderlade	491
Staldbygning	Stald 4	467
Gødningslager	Gyllebeholder 2	436

Vandløb - Vandløb og søer over 100 kvm

Type	Navn	Afstand [m]
Driftsbygning	Maskinhus	470
Staldbygning	Stald 2	475
Gødningslager	Gyllebeholder 2	495

Vej - Offentlig vej og privat fællesvej

Type	Navn	Afstand [m]
Driftsbygning	Maskinhus	125
Staldbygning	Stald 1	170
Gødningslager	Gyllebeholder 1	207

Nabo - Nabobeboelse

Type	Navn	Afstand [m]
Driftsbygning	Foderlade	207
Staldbygning	Stald 4	183
Gødningslager	Gyllebeholder 2	127

Egen boring - Vandforsyningsanlæg (ikke almen)

Type	Navn	Afstand [m]
Driftsbygning	Foderlade	19
Staldbygning	Stald 4	18
Gødningslager	Gyllebeholder 1	36

U

Skel - Naboskel

Type	Navn	Afstand [m]
Driftsbygning	Foderlade	177
Staldbygning	Stald 4	155
Gødningslager	Gyllebeholder 2	100

Beboelse - Beboelse på samme ejendom

Type	Navn	Afstand [m]
Driftsbygning	Foderlade	38
Staldbygning	Stald 4	3
Gødningslager	Gyllebeholder 1	18

Afstand til egen bolig og boring er ikke overholdt. Afstand til boring er maksimalt 18 meter fra stald 4. Placeringen af boringen er upræcis. Afstandskravet er 25 meter, da boringen kun anvendes til 1 ejendom.

Afstand til egen bolig er 3 meter fra stald 4, og afstandskravet er 15 meter. Stald 4 er lovligt etableret, og den har tidligere været anvendt til slagtesvin og smågrise. Skive Kommune vurderer derfor, at der ikke sker en øget forurening, og derved skal der ikke meddeles dispensation. Skive Kommune vurderer ligeledes, at det ikke er nødvendigt med vilkår til sikring af grundvandet, da der er fast bund med afløb i stalden. Derved er risikoen for forurening af grundvandet minimal.



I kommuneplanen er landskabsområdet KÅS. Kås ligger i Vestsalling. I Vestsalling veksler kysten mellem klinter og fladstrand. Harre Vig indeholder en rig formverden af odder, halvøer, bugter og nor. En stor del af kommunens sommerhuse ligger ved Sallings vestkyst. Våde strøg af eng og mose strækker sig fra kysten langt ind i baglandet. Herimellem bølger udfladede bakker sig med landbrug. Egnen er præget af vestenvind, og da jordbunden overvejende består af sandjord, er der mange læhegn og mindre nåletræsplantninger. Der er en blanding af husmandssteder, gårde ude af drift og gårde i drift med industrialiseret kvæg- eller svineavl. De talrige husmandssteder er prægende for egnen. Ejendommen ligger i et udfladet bølget terræn uden læhegn. Område præget af spredte husmandssteder og enkelte gårde i drift.

Helligkildegård ligger med bygninger og gødningsopbevaringsanlæg samlet omkring stuehuset. Der er læhegn omkring bygningerne. Skive Kommune vurderer derfor, at landskabet ikke påvirkes negativt.

Bygge- og beskyttelseslinjer

Ejendommen ligger udenfor alle bygge- og beskyttelseslinjer (skov- å-, sø-, kirke-, strand-, og fortidsmindelinjerne). Der er ingen fredninger ved ejendommen. Derfor vurderer Skive Kommune, at fredninger, byggelinjer og beskyttelseslinjer ikke påvirkes ved ændringen i de eksisterende bygninger på ejendommen.

Ejendommen ligger indenfor Kystnærhedszonen. I det der ikke bygges nyt eller planlægges nye aktiviteter i forbindelse med denne tilladelse, så vurderer Skive Kommune, at kystnærhedszonen ikke påvirkes negativt.

Kulturmiljø

Der ligger et fredet dige lige vest for ejendommen. Diger må ikke uden tilladelse fjernes eller brydes.

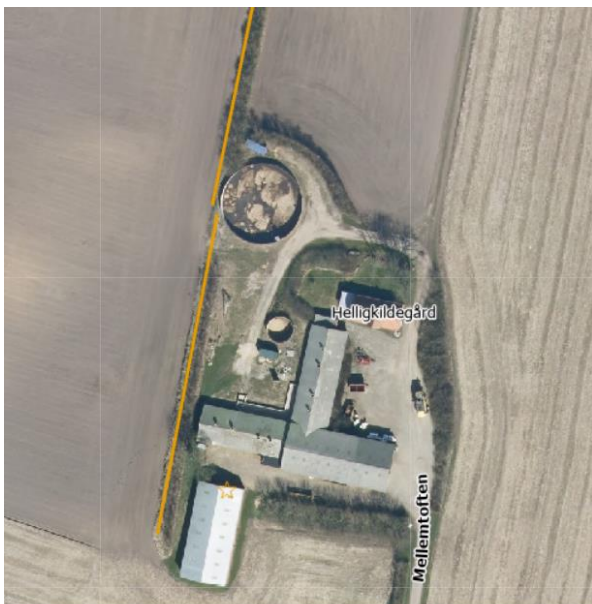

Det bygges ikke nyt i forbindelse med denne tilladelse. Der etableres heller ikke nye veje eller interne veje. Skive Kommune vurderer derfor, at diget ikke påvirkes af ændringerne i stalden.

Ejendommen ligger i et område med kulturarv. Der er registret tre højgrupper i Lem og Lihme sogne. I højgruppen vest for Helligkildegård er der fundet flere flintdolke, "jernsager" og en træspand med bronzebeslag samt en gravplads fra germansk jernalder. Området har mange rundhøje fra oldtiden. Disse rundhøje er ikke fredede.,



Skive Kommune vurderer, at ændringen til regulering efter produktionsareal ikke påvirker kulturmiljøet i området.

BAT - Ammoniak

Samlet BAT beregning ? i			
	Stalde	Lagre	Total
Samlet BAT krav (kg NH ₃ -N /år)	1129	266	1394
Faktisk emission (kg NH ₃ -N /år)	1129	266	1394
Forskel (kg NH ₃ -N /år)	-	-	0
Vejledende BAT Overholdt?	-	-	Ja

Alle stalde er med delvis spaltegulv. Det betyder, at der er minimum 25% fast gulv i stierne. Derved overholder gulvtypen BAT for både smågrise og slagtesvin i eksisterende stalde.

Der er ikke yderligere teknologi til reduktion af ammoniak. Skive Kommune vurderer, at der ikke skal stilles yderligere vilkår til ammoniakreduktion, i det BAT er overholdt.

Naturområder

Ejendommens nærområde er domineret af landbrugsarealer.

Kategori 3 natur

Nærmeste skov ligger 250 meter vest for ejendommen. Der er ingen mer-belastning til skoven og totalbelastningen fra landbruget er 0,9 kg N/ha/år.

Øvrige kategori 3 og §3 naturarealer ligger længere væk end skoven. Derfor vurderer Skive Kommune, at de ikke påvirkes af ændringen på husdyrbruget.

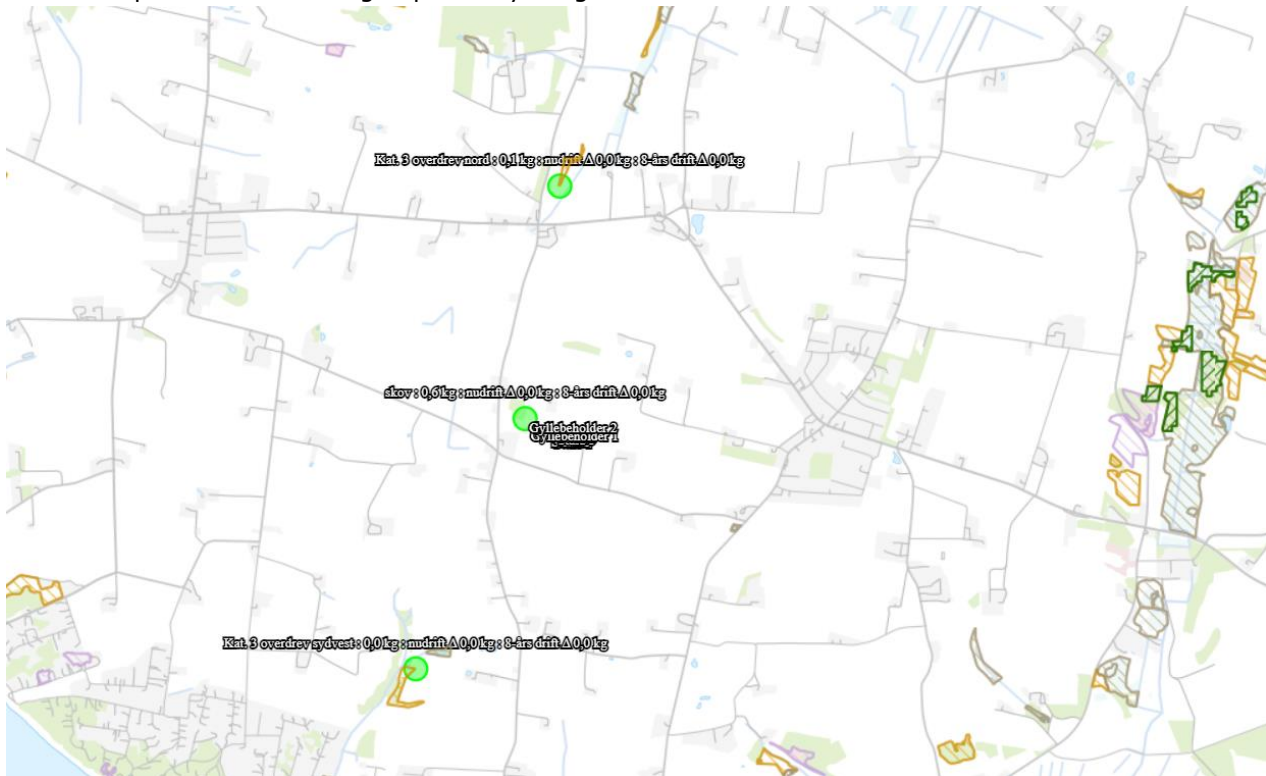

Kategori 2-natur

Nærmeste ammoniakfølsomme kategori 2-natur er overdrev der ligger 3 km sydvest for ejendommen og et overdrev cirka 3 km sydøst for ejendommen.

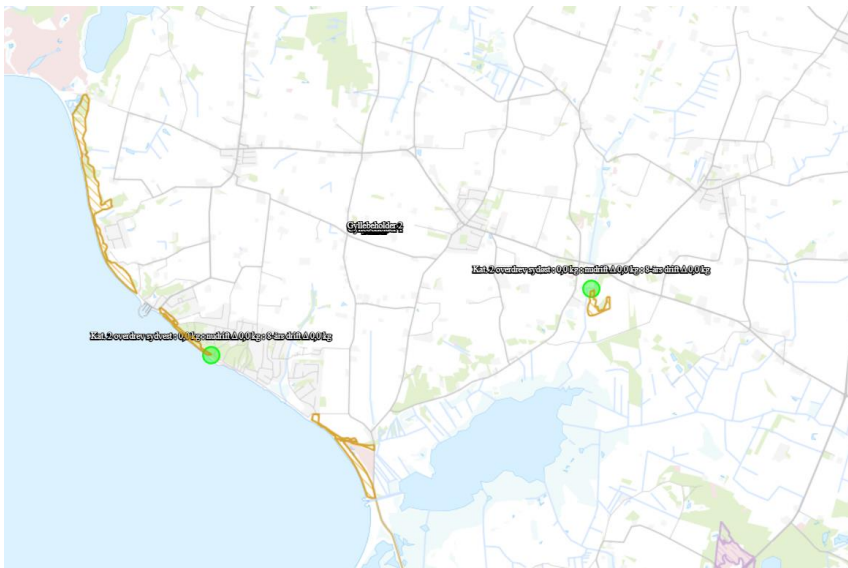

Totalbelastningen til begge områder er på 0 kg N/ha/år. Det fastsatte beskyttelsesniveau for den maksimale totaldeposition på kategori 2-natur er 1,0 kg N/ha/år, hvilket er overholdt.

Kategori 1 – natur

Nærmeste ammoniakfølsomme kategori 1-natur er habitatnatur (kalkoverdrev og rigkær) i habitatområdet Risum Enge og Selde Vig ca. 7,5 km nord for ejendommen. Efter etableringen af dyreholdet vil totaldeposition fra Rustedmøllevej 4 til habitatnatur være 0,0 kg N/ha/år. Udover det



ansøgte er der, ifølge kumulationsmodellen, ikke andre husdyrbrug i nærheden af beregningspunktet for kategori 1-natur. Kravet til maksimal totaldeposition er derfor 0,7 kg N/ha/år, hvilket er overholdt.

Natura 2000-områder

Der er foretaget en vurdering af, om produktionen kan påvirke Natura 2000-områder væsentligt. Nærmeste Natura 2000-område er Sønder Lem Vig og Geddal Strand Enge, der ligger syd for ejendommen.

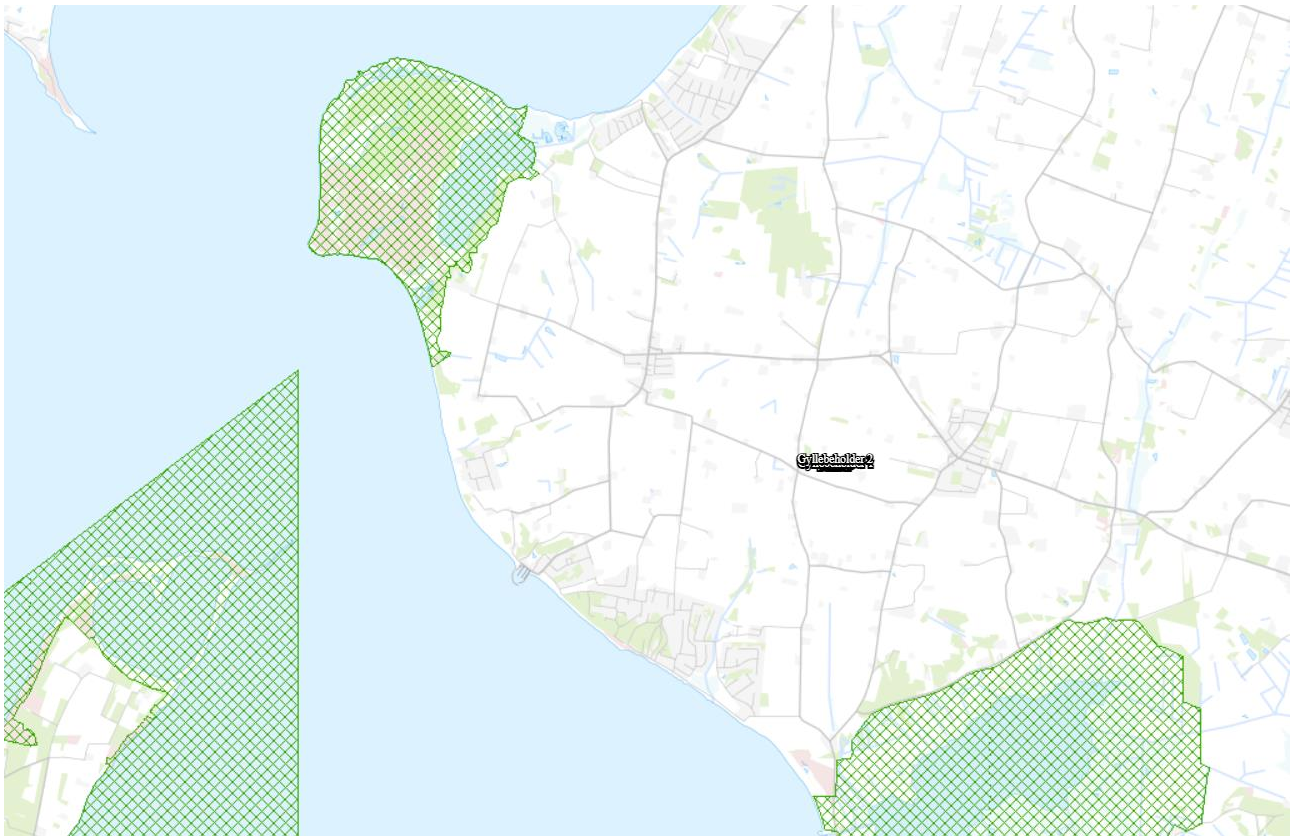

Sønder Lem Vig er en tidligere fjordarm, som er afgrænset fra Limfjorden med en dæmning og afvandes med pumpe. Den åbne vandflade er omgivet af en sammenhængende stor og tæt rørsump samt kulturrenge med mindre partier af vældenge. Vest for dæmningen findes en naturgenoprettet strandeng.

Geddal Strandenge er 140 ha stort område. Vandstanden i området reguleres ved hjælp af diger og sluser. I området ved Geddal Strandenge er der observeret omkring 200 forskellige arter af fugle. Mange er sjældne, og det genskabte vådområde kan forhåbentlig gavne bestandene af bl.a. grågå, brushane og vibe. Også den lille bestand af oddere, der stadig findes ved Sdr. Lem Vig, har glæde af strandengene med det rige plante- og dyreliv

Afstanden til områderne er ca. 2,5 km. Da ejendommens samlede ammoniakpåvirkning af habitatnatur efter produktionsudvidelse er beregnet til 0 kg N/ha/år, vurderes det, at Natura 2000-området ikke vil blive påvirket af produktionen på ejendommen.

Bilag IV arter

Arter, der er beskyttet ifølge habitatdirektivets bilag IV, må ikke indfanges, slås ihjel eller forstyrres med vilje, og deres yngle- og rasteområder må ikke beskadiges eller ødelægges.

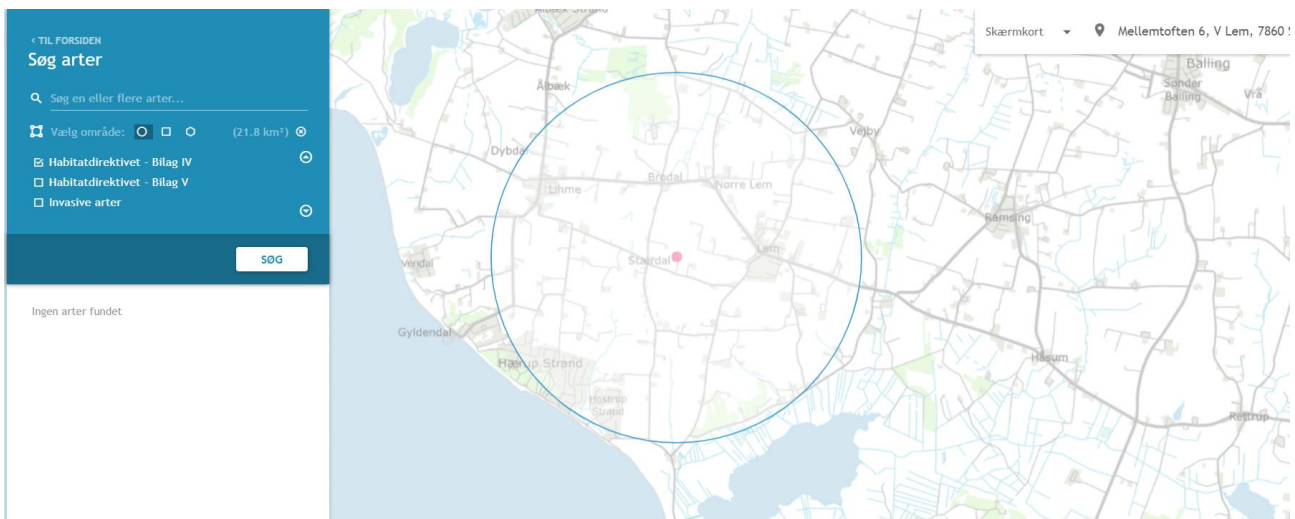

I Naturdata fra Danmarks Miljøportal er der søgt indenfor en radius af 2,5 km. Der er ikke registreret Bilag IV – arter her.

Skive Kommune vurderer derfor, at hverken yngle- eller rasteområder for bilag IV-arter påvirkes af produktionen på ejendommen.

Jord

Der er intet oplag af olier og kemikalier på husdyrbruget. Desuden er der stillet vilkår til opbevaring/håndtering af olier og kemikalier. Disse vilkår er stillet, hvis der på et senere tidspunkt kommer oplag på ejendommen.

Der er ingen olietanke på ejendommen. Der opbevares ikke dieselolie. Vilkår til tankning af diesel er stillet, hvis der på et senere tidspunkt kommer dieselolie på ejendommen.

Derfor vurderer Skive Kommune, at disse vilkår til opbevaring og håndtering af olie og kemikalier er tilstrækkelige til at undgå forurening af jord.

Grundvand

Alt foder opbevares i lukkede siloer i foderladen. Husdyrgødningen opbevares i gyllebeholdere, der er omfattet af 10-årige beholderkontroller. Staldene er med fast bund og afløb til gyllebeholdere.

Der ligger en privat boring ved ejendommen. Placeringen af boringen er ikke helt præcis, den ligger lidt tættere på staldene end vist på kortet.





Ejendommen ligger indenfor indsatsplanområde for Rødding-Lem-Lihme. Boringen ved ejendommen er til privat vandforsyning.

Skive Kommune vurderer, at almindelig landbrugsdrift ikke vil påvirke grundvandet, da fast bund i stalde og opbevaring af gødning i gyllebeholder ikke medfører nedsivning til grundvandet.

Overfladevand

Produktionsarealet er i lukkede stalde. Der er ingen fast husdyrgødning. Udleveringsramper har spalter med kummer under. Herfra ledes det til gyllekanaler. Der er således ikke risiko for forurening af overfladevand ved almindelig landbrugsdrift på ejendommen.

Flydende husdyrgødning opbevares i to gyllebeholdere:

- 265 m³ fra 1985. Den er senest kontrolleret i 2015.
- 2.500 m³ fra 2005. den er senest kontrolleret i 2015.

Der er ikke grøfter, vandløb eller søer indenfor 100 meter fra beholderen. Nærmeste grøft/vandløb eller sø ligger 500 meter vest for beholderne. Der er fald mod vandløb/grøft. Men faldet er meget mindre end 6 %.

Der er vilkår til, at håndtering af gylle skal være under opsyn og påfyldning af gyllevogn skal enten skal på fast plads med afløb eller med påmonteret pumpe med returløb. Dette vil mindske risikoen for, at gylle ikke kan løbe ud ved tømning.

Skive Kommune vurderer, at de generelle regler i husdyrgødningsbekendtgørelsen, beholderkontrolbekendtgørelsen og vilkår til håndteringen af gylle er tilstrækkelige til at sikre vandløb og søer mod forurening af husdyrgødning fra ejendommen.

Der er lavet en kapacitetsberegning. Ifølge "worstcase beregningen" (regnet på 3.386 slagtesvin 30-113 kg – normtal 2020) kan der produceres 1.862 m³ gylle/år. Derudover flyttes ca. 700 m³ årligt fra ejendommen på Engvej 30 til Helligkilde. På ejendommen er der kapacitet til 2.765 m³. Det vil sige, at der er kapacitet til opbevaring i over et år.

Skive Kommune vurderer derfor, at der er tilstrækkeligt kapacitet, så gyllen kan udbringes på de mest optimale tidspunkter for planterne og derved undgår nedsivning til grundvand.

Tagvandet ledes til direkte til nedsivning på stedet. Der er ikke tagrender på bygningerne. Der etableres ikke nye bygninger, og derfor skal der ikke meddeles nye tilladelser efter miljøbeskyttelsesloven.

Lugt

Der anvendes ingen teknik i staldene til at reducere lugt. Nærmeste nabo uden landbrugspligt er Agertoften 3. Afstand fra lugtcentrum til nabobeboelsen er 198 meter. Geneafstanden er beregnet til 112 meter. Derved er geneafstanden overholdt. Der er også beregnet til Agertoften 5. Afstanden hertil er 352 meter. Der er i begge tilfælde regnet worst case med kumulation med 2 andre husdyrbrug, hvilket viser, at der ikke vil blive væsentlige lugtgener for naboerne.

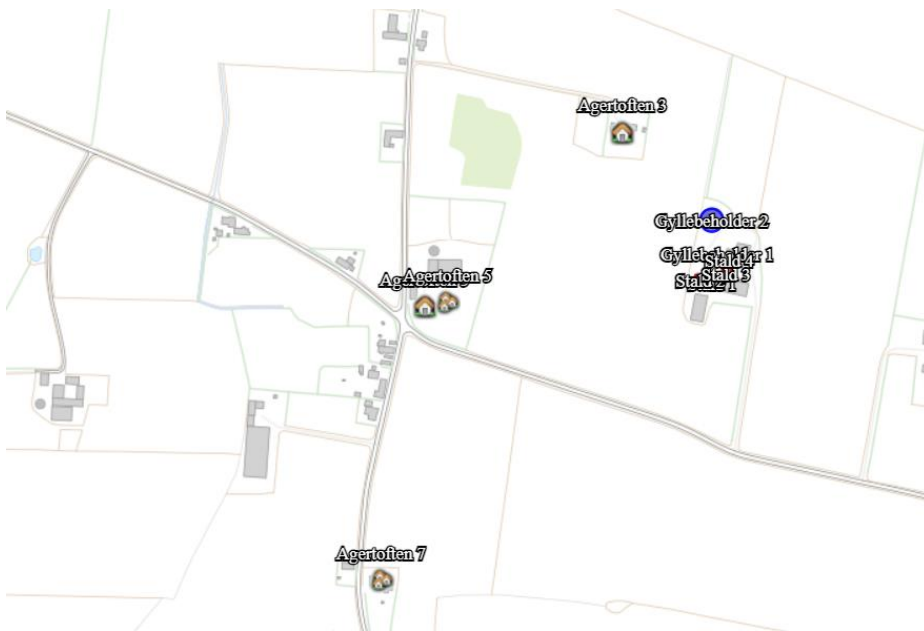

Der er ingen samlet bebyggelse i området. Der ligger en del ejendomme uden landbrugspligt, men ingen overholder kravene i husdyrloven til samlet bebyggelse (en beboelse med minimum 7 andre beboelser indenfor 200 meter). Der er dog regnet på Agertoften 5 og Agertoften 7, og her overholdes geneafstanden for samlet bebyggelse.

Nærmeste byzone er Lem. Den ligger cirka 1 km øst for landbruget. Geneafstanden til byzone er 290 meter. Nordvest for landbruget ligger Brogården. Området er i kommuneplanen udlagt til blandet bolig og erhverv i landzone. Derfor er der ikke beregnet lugt til dette område. Geneafstanden til byzone er dog overholdt, da afstanden til området er cirka 1 km.

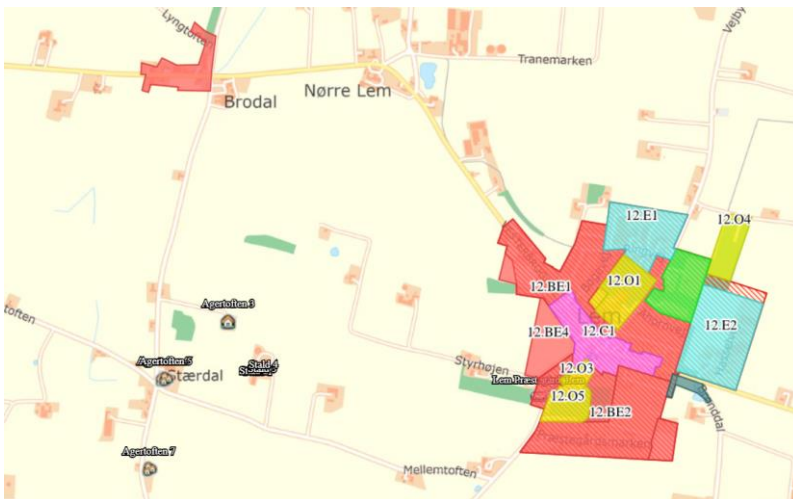

Skive Kommune vurderer derfor, at der ikke vil være væsentlige lugtgener fra husdyrbruget.

Støj

Der er mekanisk ventilation i staldene. Foderblanding foregår indendørs i laden. De nærmeste nabobeboelser er Agertoften 3 og Mellemtøften 4, der ligger cirka 250 meter fra husdyrbruget.

I forbindelse med udlevering af svin vil der kortvarigt være støj fra grisene. Ligesom der vil være støj fra lastbiler og traktorer. Skive Kommune vurderer, at støjgrænserne vil være overholdt, da aktiviteterne oftest foregår i dagtimerne.

Nærmeste fuglebeskyttelsesområde er Venø og Venø Sund. Det ligger 5,5 km vest for ejendommen. Det lavvandede område omkring Venø rummer 117 ha kystlagune og enkelte små strandsøer, som er 21



internationalt prioriterede naturtyper. Langs Venøs vestkyst og især på den nordlige spids omkring den lavvandede Nørskov Vig findes strandeng og hede af både national og international betydning. Desuden findes der mindre arealer med klithede, kalkoverdrev og surt overdrev. Området har desuden betydning for bestanden af klyde og dværgterne, der især yngler på strandengene ved Nørskov Vig, samt for trækgæsterne hvinand, toppet skallesluger og stor skallesluger, der raster og fouragerer i Venø Sund. For lysbuget knortegås udgør strandengene og de lavvandede dele af Venø Sund en velegnet fourageringsplads især i for- og efteråret.

Nærmeste Ramsarområde er Nissum Bredning med Harboør- og Agger Tange, der ligger cirka 27 km vest fra husdyrbruget. Området omfatter flere sandbanker og lagunesøer. De lavvandede laguner med omgivelser der består af rørskove, strandenge og højere, græsklædte områder, danner sammen med opgrødearealer og vader på tangernes østside, samt tilgrænsende lokaliteter, som Sønderholm, Plet Enge og vådområde langs kysten til Geller Odde, værdifulde yngle-, raste- og fødesøgningsområder for mange arter af vandfugle. De arter, der optræder i størst tal er gråand, krikand, pibeand, samt om efteråret især taffeland og hvinand. Desuden raster flokke af blichøne, knopsvane, sangsvane og pibesvane. Om foråret er Harboøre Tange en vigtig rasteplads for kortnæbbet gås, en arktisk ynglende gåseart, der under trækket her i landet kun ses i Vestjylland. Plet Enge samt marker syd for Harboøre er ligeledes vigtige rastepladser for kortnæbbet gås i forårstiden.

På grund af afstanden til områderne vurderes det, at områdernes fugle ikke påvirkes af støj fra husdyrbruget.

Rystelse

Der er ingen udendørs kompressorer på ejendommen. Fodermøllen står inde i laden.

Skive Kommune vurderer derfor, at det ikke er relevant, at stille vilkår til rystelser, og der ikke vil være væsentlige gener ved naboerne.

Støv

Foder opbevares indendørs. Derfor vil opbevaringen og håndteringen af foder ikke giver støvproblemer ved naboerne. Der er vilkår til renholdelse af ventilationen og der er vilkår om, at pladser og køreveje skal holdes rene. Skive Kommune vurderer derfor, at støv ikke vil give væsentlige gener ved naboer.

Fluer

Stalden rengøres grundigt, og fluer bekæmpes med rovfluer og lidt staldchok.

Skive Kommune har stillet vilkår til fluebekæmpelse og en eventuel handleplan i tilfælde af flueproblemer, og vi vurderer derfor, at naboerne ikke vil få væsentlige gener fra fluer.

Transport

	Nudrift	Ansøgt drift
Foder og korn til opbevaring	40	40
Transport af soyaskrå	10	10
Fragtmand med mineraler	12	12
Gylle til Biogas	67	67
Transport af affald til anden ejendom	12	12
Gylle fra biogas	60	60
Dyrlæge	12	12
Levering af grise	8	8
Afhentning af grise	18	18
Afhentning af døde dyr	52	52
Levering af såsæd og gødning	5	5

Der ligger ingen beboelser ved til- og frakørselsvejen til ejendommen. Derfor vurderer Skive Kommune, at der ikke skal stilles vilkår til transportveje, og at naboerne ikke vil få væsentlige gener fra transporterne.

Lysgener

Der er ingen udendørs belysning ved husdyrbruget. Lys i staldene er kun tændt i forbindelse med arbejde i staldene.

Derfor stiller Skive Kommune ikke vilkår til lys på husdyrbruget.

Uhygiejniske forhold

Ansøger oplyser, at der generelt holdes orden og ryddeligt på ejendommen. Gulvene fejes, så der ikke ligger foderspild.

Døde dyr



Døde dyr afhentes af DAKA. Der er plads til afhentning lige ved ejendommen. Derved ligger de ikke ved offentlig vej.

Skive Kommune vurderer derfor, at der ikke vil være gener eller forurening fra døde dyr.

Affald

Affaldet vil blive sorteret og afleveret på den lokale erhvervs-genbrugsplads eller til en godkendt modtager.

Ved at stille vilkår til kvitteringer for aflevering af farligt affald, og iagttagelse af Skive Kommunes affaldsregulativ, så vurderes det, at affald opbevares og håndteres uden risiko for forurening af jord og luft.

12. Konklusion

Skive Kommune vurderer:

- At ansøger har truffet de nødvendige foranstaltninger til at forebygge og begrænse forureningen fra husdyrbruget.
- At ansøger sikrer, at råstoffer udnyttes optimalt.
- At affaldet fra husdyrproduktionen så vidt muligt genanvendes eller nyttiggøres.
- At griseproduktionen ikke påvirker naturen med dens bestande af vilde planter og dyr og deres levesteder.
- At værdifulde bebyggelser, kultur- og bymiljøer samt landskaber bevares.
- At de åbne kyster fortsat udgør en væsentlig natur- og landskabsressource.
- At husdyrbruget i øvrigt kan drives på stedet uden at påvirke omgivelserne på måde, som er uforenelig med hensynet til omgivelserne.



Husdyrproduktion på Mellemtøften 6, 7860 Spøttrup vil samlet set ikke give anledning til væsentlige påvirkninger/gener for natur-, kultur- og landskabsområder og omkringboende, idet Skive Kommune har stillet vilkår til driften og der er generel lovgivning på området.

13. Bilag oversigt

Bilag 1: Lovgivning og vejledning

Bilag 2: Situationsplan for Mellemtøften 6

Bilag 3: Afstandsmarkeringer for Mellemtøften 6

Bilag 4: Skitse af produktionsareal



Bilag 1: Lovgivning og vejledning

Tilladelsens vilkår er meddelt med baggrund i kommunens vurderinger og i følgende af Miljøstyrelsens bekendtgørelser, vejledninger og orienteringer:

- Vejledning nr. 2/2001 Luftvejledningen
- Vejledning nr. 5/1984 Ekstern støj fra virksomheder
- Vejledning nr. 6/1984 Måling af ekstern støj fra virksomheder
- Vejledning nr. 34/2019 om kontrol af gyllebeholdere
- Vejledning nr. 31/2019 til bkg. om påfyldning og vask af sprøjter til udbringning af bekæmpelsesmidler
- Wiki-vejledningen – Miljøstyrelsens vejledning om godkendelse af husdyrbrug
- Vejledning nr. 6/2005 om håndhævelse af Miljøbeskyttelsesloven
- Faglig rapport vedrørende en ny lugtvejledning for husdyrbrug (dec. 2006)
- Vejledende retningslinjer for vurdering af lugt og begrænsning af gener fra stalde udgivet af FMK

Udover vilkårene i denne tilladelse er husdyrbruget underlagt bestemmelserne i gældende love og bekendtgørelser.

Udover Lov om husdyrbrug og anvendelse af gødning m.v. (lovbekendtgørelse nr. 520 af 1. maj 2019), kan bl.a. følgende af de heraf afledte bekendtgørelser, regulativer og forskrifter være relevante for husdyrbruget:

- Bek. nr. 2225 af 27. november 2021 om godkendelse og tilladelse m.v. af husdyrbrug.
- Bek. nr. 2512 af 10. december 2021 om affald.
- Bek. nr. 2243 af 29. november 2021 om miljøregulering af dyrehold og om opbevaring af gødning.
- Bek. nr. 1551 af 2. juli 2021 om anvendelse af gødning.
- Bek. nr. 1536 af 9. december 2019 om miljøtilsyn.
- Bek. nr. 844 af 23. juni 2017 om miljøregulering af visse aktiviteter.
- Bek. nr. 1322 af 14. december 2012 om kontrol af beholdere til opbevaring af flydende husdyrgødning og ensilagesaft.
- Bek. nr. 2280 af 29. december 2020 om uddannelse og autorisation i forbindelse med køb, overdragelse og professionel anvendelse af bekæmpelsesmidler.
- Bek. nr. 1278 af 9. juni 2021 om bekæmpelsesmidler.
- Bek. nr. 1401 af 26. november 2018 om påfyldning og vask m.v. af sprøjter til udbringning af plantebeskyttelsesmidler.
- Bek. nr. 1257 af 27. november 2019 om indretning, etablering og drift af olietanke, rørsystemer og pipelines.
- Skive Kommunes regulativ for erhvervsaffald.

Der kan i fremtiden vedtages nye bestemmelser, som vil kunne medføre andre regler for husdyrbrugets aktiviteter.



Bilag 2: Situationsplan for Mellemtoften 6





Bilag 3: Afstandsmarkeringer for Mellemtoften 6

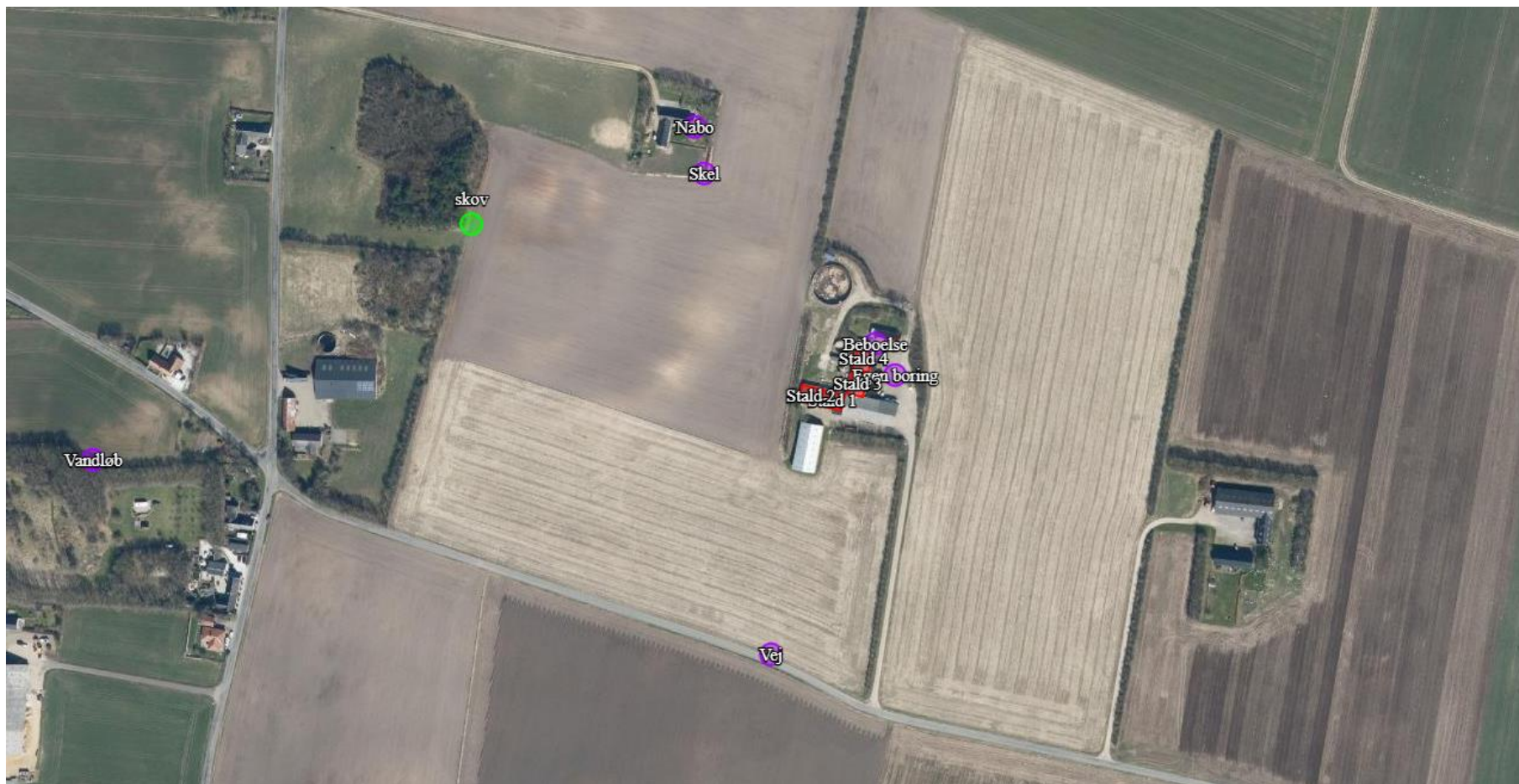



Bilag 4: Skitse af produktionsareal

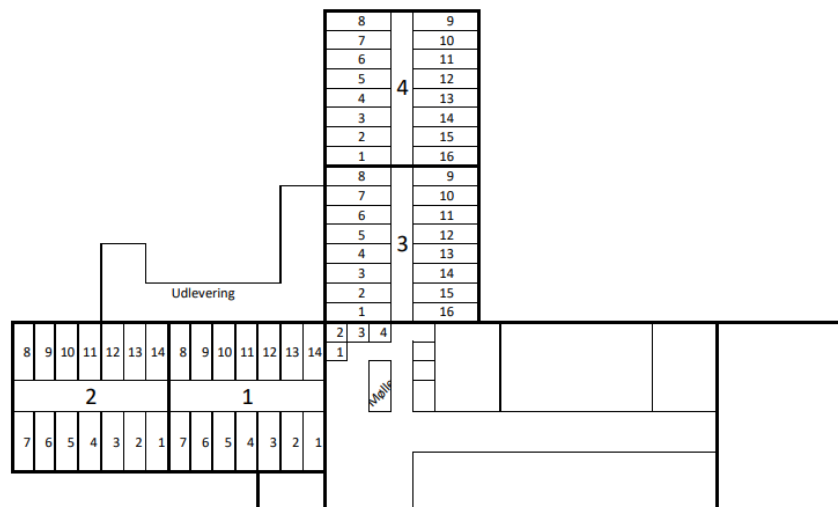

Stald 1 14,43x10,75 155,1 m ²				Stald 2 14,36x10,75 154,4 m ²					
Sti nr	Bredde cm	Dybde cm	total m ²	Maks grise pr sti	Sti nr	Bredde cm	Dybde cm	total m ²	Maks grise pr sti
1-1	201	489	9,8289	15,1	1-1	240	486	11,664	17,9
1-2	196	489	9,5844	14,7	1-2	195	486	9,477	14,6
1-3	195	489	9,5355	14,7	1-3	194	487	9,4478	14,5
1-4	199	489	9,7311	15,0	1-4	201	487	9,7887	15,1
1-5	196	489	9,5844	14,7	1-5	194	487	9,4478	14,5
1-6	196	489	9,5844	14,7	1-6	199	488	9,7112	14,9
1-7	236	489	11,5404	17,8	1-7	199	489	9,7311	15,0
1-8	236	492	11,6112	17,9	1-8	199	492	9,7908	15,1
1-9	196	492	9,6432	14,8	1-9	199	490	9,751	15,0
1-10	196	492	9,6432	14,8	1-10	194	488	9,4672	14,6
1-11	199	492	9,7908	15,1	1-11	201	487	9,7887	15,1
1-12	195	492	9,594	14,8	1-12	194	487	9,4478	14,5
1-13	196	492	9,6432	14,8	1-13	195	486	9,477	14,6
1-14	201	492	9,8892	15,2	1-14	240	486	11,664	17,9

Total 139,2039 214 Total 138,654 213

Stald 3 16,41x10,76 176,6 m ²				Stald 4 16,42x10,76 176,7 m ²					
Sti nr	Bredde cm	Dybde cm	total m ²	Maks grise pr sti	Sti nr	Bredde cm	Dybde cm	total m ²	Maks grise pr sti
1-1	211	488	10,2968	15,8	1-1	169	489	8,2641	12,7
1-2	206	488	10,0528	15,5	1-2	206	489	10,0734	15,5
1-3	205	488	10,004	15,4	1-3	207	489	10,1223	15,6
1-4	207	488	10,1016	15,5	1-4	207	489	10,1223	15,6
1-5	207	488	10,1016	15,5	1-5	207	489	10,1223	15,6
1-6	205	488	10,004	15,4	1-6	206	489	10,0734	15,5
1-7	207	488	10,1016	15,5	1-7	205	489	10,0245	15,4
1-8	169	488	8,2472	12,7	1-8	211	489	10,3179	15,9
1-9	169	488	8,2472	12,7	1-9	211	489	10,3179	15,9
1-10	207	488	10,1016	15,5	1-10	205	489	10,0245	15,4
1-11	205	488	10,004	15,4	1-11	206	489	10,0734	15,5
1-12	207	488	10,1016	15,5	1-12	207	489	10,1223	15,6
1-13	207	488	10,1016	15,5	1-13	207	489	10,1223	15,6
1-14	205	488	10,004	15,4	1-14	207	489	10,1223	15,6
1-15	206	488	10,0528	15,5	1-15	206	489	10,0734	15,5
1-16	211	488	10,2968	15,8	1-16	169	489	8,2641	12,7

Total 157,8192 243 Total 158,24 243