

Tilladelse til
udvidelse af svinebrug
Ulbjergvej 41
Holm
6430 Nordborg



Kort beskrivelse af det ansøgte projekt:

Der er tale om en ansøgning om udvidelse af et eksisterende landbrug. Landbruget ligger Ulbjergvej 41, Holm, 6430 Nordborg med tilladelse til 18,83 DE svarende til 600 slagtesvin (30-102 kg) og 5 heste (300-500 kg), der ønsker at udvide til i alt 54,9 DE svarende til 1950 smågrise (7,2-30 kg), 1470 slagtesvin (30-102 kg) og 5 heste (300-500 kg).

Ejendommen er placeret i god afstand fra naboer, fælles vandindvindingsanlæg, enkelt vandindvindingsanlæg, vandløb, offentlig vej og naboskel. Ejendommen ligger 287 m fra Oldenor. Der bruges ikke arealer til udbringning af husdyrgødning, der støder op til Oldenor. Alle udbringningsarealerne er gylleaftale-arealer.

I forbindelse med høring af ejere og lejere i nærområdet er der indkommet en kommentar til ansøgningen.

Tilladelse er meddelt ved offentliggørelse i Sønderborg Ugeavis den 16. juli 2008.

Der er givet tilladelse til 54,9 DE svarende til 1950 smågrise (7,2-30 kg), 1470 slagtesvin (30-102 kg) og 5 heste (300-500 kg).

Tilladelsen er udarbejdet af:

Sønderborg Kommune
Landbrugsgruppen
Natur, Miljø og Byg
Rådhusvej 10
6400 Sønderborg

Sagsbehandler: Nynne Hartung
Sag nr.: 07/893
KS: TC

INDHOLDSFORTEGNELSE

1. ANSØGER OG EJERFORHOLD	1
2. BESKRIVELSE OG VURDERING AF DET ANSØGTE PROJEKT	2
2.1. LANDBRUGETS DYREHOLD	2
2.2. HUSDYRGØDNINGSPRODUKTION	2
2.3. AREALER.....	3
2.4. HUSDYRBRUGET	4
3. GENERELT OM DRIFTEN AF EJENDOMMEN	5
4. GENERELLE REGLER.....	5
5. HØRING.....	6
6. KONKLUSION	7
7. VILKÅR FOR ETABLERING OG DRIFT	10
8. KLAGEVEJLEDNING	13

BILAG

1. Kort over ejendommen
2. Kort over arealer
3. Kort over registreringer i 1000 m zone omkring ejendommen
4. Beregning af merdeposition af ammoniak
5. Tilsynsrapport
6. Miljøcenter Ribes udtalelse
7. Lovgrundlag

1. ANSØGER OG EJERFORHOLD

Ansøgerens navn: Henrik
 Jessen

Landbrugets navn: Stenbæk – Stjørnsholm I/S
 CVR-nr.: 20132701
 P-nr.:

 1004148498

Adresse: Ulbjergvej 41, Holm, 6430
 Nordborg

Kommune: Sønderborg Kommune
 Matr.nr.: 173 m.fl. Nordborg
 sogn

Telefon: 74453052
 Kontaktperson: Henrik Jessen, Hellesøvej 20, 6430 Nordborg og Christen Jessen,
 Dyvigvej 12, 6430 Nordborg

Ejer af ejendommen: Henrik
 Jessen

Ansøger har yderligere to ejendomme med husdyrhold, der ligger Hellesøvej 20, Holm, 6430 Nordborg og Bjørnkærvej 20, Holm, 6430 Nordborg. Husdyrholdet på disse ejendomme består på ansøgningstidspunktet af:

Hellesøvej 20: Søer, smågrise og polte svarende til 201,4 DE

Bjørnkærvej 20: Et dyrehold på under 15 DE

Derudover indgår ejendommen i I/S fællesskab med ejendommen beliggende Dyvigvej 12, Holm, 6430 Nordborg. Husdyrholdet på denne ejendom består på ansøgningstidspunktet af slagtesvin og smågrise svarende til 249,9 DE.

Miljømyndighedens vurdering

I henhold til § 13 i Lov om miljøgodkendelse m.v. af husdyrbrug skal miljømyndigheden vurdere om en ejendom, der indgår i en bedrift, er teknisk eller forureningsmæssigt forbundet med en anden ejendoms anlæg. Er den det, kræver dette en samlet tilladelse. Ulbjergvej 41 er ikke teknisk eller forureningsmæssigt forbundet med de øvrige ejendomme i bedriften.

Det er derfor kun ejendommen på Ulbjergvej 41, Holm, 6430 Nordborg, der er omfattet af denne tilladelse.

2. BESKRIVELSE OG VURDERING AF DET ANSØGTE PROJEKT

2.1. Landbrugets dyrehold

Ejendommens årlige dyrehold/produktion udregnet efter de gældende regler for beregning af dyreenheder udgør før og efter udvidelsen:

Tabel 1 Dyreholdets størrelse

Art	Før udvidelse		Efter udvidelse	
	Antal	DE	Antal	DE
Smågrise (7,2-30 kg)	0	0	1950	11,14
Slagtesvin (30-102 kg)	600	17,1	1470	42
Heste	5	1,73	5	1,73
Total		18,8		54,9

Miljømyndighedens vurdering

For at kunne kontrollere om tilladelsens vilkår om maksimalt dyrehold overholdes - med hensyn til antal, vægt og sammensætning af dyr – stilles der vilkår om, at der skal føres en driftsjournal.

2.2. Husdyrgødningsproduktion

Tabel 2 Gødningsmængder

	Før udvidelsen	Efter udvidelsen
Gylle (m ³ /år)	294	968
Hestemøg	22,6	22,6

Tabel 3 Opbevaringskapacitet

Opbevaringsanlæg	m ³
Gyllekanaler	20
Ajlebeholder	50
Gyllebeholder	220
Lejet kapacitet på Hellesøvej 20	450
I alt	740

Gødningsmængden for gylle er pr. måned beregnet til 81 m³ (968/12). Ved 9 måneders opbevaring giver det behov for en opbevaringskapacitet på 726 m³ (81 x 9). Der er i øjeblikket opbevaringskapacitet til 9,1 mdr. (740/81).

Hestemøg

Ved udmugning læsses gødningen direkte på vogn og transporteres til fast møddingsplads hos gårdejer Jørgen Kolmos, Ulbjergvej 31, 6430 Nordborg. Jørgen Kolmos er aftager af gødningen.

Miljømyndighedens vurdering

Der vil blive stillet vilkår om, at der altid skal være mindst 9 måneders opbevaringskapacitet.

2.3. Arealer

Arealer som oplyst af ansøger:	
Ejendommens samlede arealer:	29,5 ha
Ejendommens arealer til udbringning af husdyrgødning:	0,0 ha
Gylleaftale:	40,9 ha
Samlede arealer til udbringning af husdyrgødning:	40,9 ha

Se bilag 2 for oversigt over ejendommens samlede udbringningsarealer.

De arealer, der bruges til udbringning af husdyrgødning fra Ulbjergvej 41 består alle af gylleaftale-arealer, gylleaftale med Chresten Johnsen, Møllegade 82, 6430 Nordborg. Arealerne er markeret med gult på bilag 2.

Hele udbringningsarealet ligger i område med særlige drikkevandsinteresser og i indvindingsopland til vandværk. Desuden ligger hele udbringningsarealet i opland til Hopsø, der er en målsat sø med målsætning B. Alle målsatte søer skal have et alsidigt dyre- og planteliv. Målsætning B er en basismålsætning, som dækker over en generel målsætning for alle søer over 100 m². Ifølge Regionplan 2005 – 2016 for Sønderjyllands Amt skal der ved ansøgning om udvidelse af husdyrproduktion i oplandet til målsatte søer dokumenteres, at den ansøgte udvidelse ikke forøger fosfortilførslen til søen.

Udbringningsarealet ligger i omdrift nu og der vil ikke ske ændring i den nuværende praksis.

Harmoniareal

Det samlede harmoniareal til rådighed for udbringning af husdyrgødning er således på 40,9 ha.

Ifølge den gældende husdyrgødningsbekendtgørelse må der højst udbringes en husdyrgødningsmængde svarende til 1,4 DE pr. ha pr. planperiode for svin. Hvis der på et tidspunkt ikke er tilstrækkeligt udbringningsareal til rådighed, skal dyreholdet derfor mindskes, så de gældende harmonikrav kan overholdes.

Det nødvendige udbringningsareal/harmoniareal på 39,3 ha (55 DE/1,4 DE pr. ha) er derfor til rådighed for udbringningen. Arealerne, der benyttes på godkendelsestidspunktet, fremgår af bilag 2.

Arealkrav

I forhold til Landbrugsloven er der for landbrugsejendomme et krav til egne arealer, arealkravet jf. *bekendtgørelse nr. 1152 om husdyrhold og arealkrav*. Arealkravet er opfyldt.

Miljømyndighedens vurdering

Udbringningsarealerne er vurderet på baggrund af det indsendte ansøgningsmateriale og kortmateriale fra Sønderborg Kommune.

Da der ikke sker ændring i den nuværende brug af udbringningsarealerne og dermed ikke sker en forøgelse af fosfortilførslen til Hopsø, er det Sønderborg Kommunes vurdering, at belastningen fra udbringningsarealerne som følge af udvidelsen må forventes ikke at påvirke miljøet væsentligt.

Internationale naturbeskyttelsesområder

Ejendommen Ulbjergvej 41, Holm, Nordborg ligger 12 km væk fra nærmeste internationale naturbeskyttelsesområde. Udspretningsarealerne ligger ca. 13 km fra nærmeste internationale naturbeskyttelsesområde. Det drejer sig om habitatområde nr. 189 Lilleskov og Troldsmose. Området er udpeget på baggrund af følgende naturtyper: 1220 Flerårig vegetation på stenede strande, 3150 Næringsrige søer og vandhuller med flydeplanter eller store vandaks, 9130 Bøgeskove på muldbund, 9160 Egeskove og blandskove på mere eller

mindre rig jordbund og g1Eo Elle- og askeskove ved vandløb, søer og væld. Lokaltiteten og dens naturtyper er betegnet som forholdsvis robuste.

Miljømyndighedens vurdering

Det er Sønderborg kommunes vurdering, at denne udvidelse ikke vil komme til at påvirke dyre- og planteliv i det internationale naturbeskyttelsesområde.

Bilag IV arter

Sønderborg kommunes naturgruppe har foretaget en vurdering af bilag IV arter indenfor en 1000 m zone omkring ejendommen. Der er tidligere registreringer af løvfrø (*Hyla arborea*), Vandflagermus (*Myotis daubentonii*) og dværgflagermus (*Pipistrellus pygmaeus*).

Sønderborg kommunes naturgruppe vurderer, at det af ovennævnte arter kun er løvfrøen, der kan være potentielt truet af en øget ammoniakdeposition. Se bilag 3 for registreringer, der er tidligere registreret løvfrø i lokalitet 4, 13, 18 og 21, derudover vurderes det, at lokalitet 15, 19 og 20 kan være potentielle levesteder for løvfrø. Der er i lokalitet 4, 13 og 20 foretaget en beregning af merdepositionen af ammoniak som følge af udvidelse, se bilag 4 for beregning. Merdepositionen er for lokalitet 4 beregnet til 0,15 kg N/ha/år, for lokalitet 13 beregnet til 0,18 kg N/ha/år og for lokalitet 20 beregnet til 0,00 kg N/ha/år.

Miljømyndighedens vurdering

Det er på denne baggrund Sønderborg kommunes vurdering, at denne udvidelse ikke medvirker væsentligt til en tilgroning af levestederne for løvfrø. Der vil derfor ikke blive foretaget yderligere registreringer af forekomsten af løvfrø i området.

Det er Sønderborg kommunes vurdering, at denne udvidelse ikke vil påvirke levestederne for bilag IV arter.

Beskyttet natur efter naturbeskyttelseslovens § 3

Sønderborg kommunes naturgruppe har lavet en gennemgang af § 3 natur indenfor en 1000 m zone omkring ejendommen. Det er naturgruppens vurdering, at det især er lokalitet 4, 7 og 14, der er følsomme overfor ammoniakdeposition. Disse lokaliteter er alle gamle biologiske overdrev, se bilag 3 for placering af overdrevene. Der er i lokalitet 4, 13 og 20 foretaget en beregning af merdepositionen af ammoniak som følge af udvidelse, se bilag 4 for beregning. Merdepositionen er for lokalitet 4 beregnet til 0,15 kg N/ha/år, for lokalitet 13 beregnet til 0,18 kg N/ha/år og for lokalitet 20 beregnet til 0,00 kg N/ha/år.

Miljømyndighedens vurdering

Det er på denne baggrund Sønderborg kommunes vurdering, at denne udvidelse ikke medvirker væsentligt til en øget næringsstofftilførsel til overdrevene.

Det er Sønderborg kommunes vurdering, at denne udvidelse ikke vil påvirke natur beskyttet efter naturbeskyttelseslovens § 3.

2.4. Husdyrbruget

Husdyrbruget er i det følgende defineret som driftsbygninger inklusiv stuehus. Husdyrbrugets beliggenhed fremgår af bilag 1.

Ifølge Kommuneplan 2005 – 2017 for Sønderborg Kommune ligger husdyrbruget i landzone i planområde nr. 103 Holm. Ifølge kommuneplanen skal landzoneområderne i Holm forblive i landzone.

Husdyrbruget ligger i et område med almindelige drikkevandsinteresser. Husdyrbruget ligger i indsatsområde for grundvand.

Ifølge Spildevandsplan for Nordborg Kommune ligger ejendommen uden for kloakeret område. Der er på ejendommen etableret et nedsivningsanlæg. Ejendommen ligger i opland til Oldenor.

Miljømyndighedens vurdering.

Ansøger har svaret "ja" til alle 10 spørgsmål vedrørende Miljø, Natur, landskab og naboforhold. Det er miljømyndighedens vurdering, at de 10 spørgsmål er korrekt besvaret.

Spm.3 lyder: "Ligger anlæggene mere end 300 m fra beskyttede naturtyper". Anlægget ligger ca. 287 m fra Oldenor, der er beskyttet natur og målsat sø. Spørgsmål 3 henviser til de nævnte naturtyper i § 7 i Lov om miljøgodkendelse m.v. af husdyrbrug. Oldenor er ikke en af de nævnte naturtyper i § 7 i Lov om miljøgodkendelse m.v. af husdyrbrug.

Spm.10 lyder: "Ligger nye anlæg og udvidelser af eksisterende anlæg uden for områder med landskabelig værdi eller værdifulde kulturmiljøer" Anlægget ligger i værdifulde kystlandskaber, men da der ikke sker nogen ny- eller tilbygninger, er det ikke af betydning.

Påvirkninger fra anlægget er vurderet på baggrund af det indsendte ansøgningsmateriale og kortmateriale fra Sønderborg Kommune.

Det er Sønderborg Kommunes vurdering, at påvirkningerne fra anlægget som følge af udvidelsen må forventes ikke at påvirke miljøet væsentligt.

3. GENERELT OM DRIFTEN AF EJENDOMMEN

For gennemgang af driften på ejendommen se tilsynsrapporten, der er vedlagt som bilag 3.

3.1 Sprøjtemidler

Håndtering af sprøjtemidler foregår på ejendommen Dyvigvej 12, Holm, Nordborg.

3.2 Vaskeplads

Vask af maskiner foregår på ejendommen Dyvigvej 12, hvor der er etableret en vaskeplads.

Miljømyndighedens vurdering

Det er miljømyndighedens vurdering, at der med den nuværende drift ikke vil være påvirkningerne fra anlægget som følge af udvidelsen, der må forventes at påvirke miljøet væsentligt.

For at sikre en korrekt og miljømæssig forsvarlig håndtering vil der blive stillet vilkår til eventuel fremtidig vask af maskiner og håndtering af sprøjtemidler på ejendommen.

4. GENERELLE REGLER

Gældende lovgivning og generelle regler for driften af en landbrugsejendom og håndtering af diverse produkter anvendt på ejendommen forudsættes kendt og skal følges. I bilag 4 er nævnt en række af de gældende vejledninger og lovgrundlag.

5. HØRING

Ansøgningen har fra den 25. juli 2007 til den 10. august 2007 været i høring hos ejere og lejere af ejendommene i nærområdet. Det drejer sig om ejendommene beliggende Ulbjergvej 16, 18, 19, 31, 33 og 41, 6430 Nordborg.

Der er i forbindelse med høringen modtaget en indsigelse mod udvidelsen. Den er baseret på bekymringer om forøget transport, forøget lugt og forringelse af naturværdier, her tænkes især på Oldenor.

Transport

Ejer af ejendommen oplyser i forbindelse med de transportmæssige følger af udvidelsen, at gylleproduktionen bliver større, i alt ca. 700 m³ svarende til ca. 28 læs på årsbasis, imod nu ca. 15. Tanken har indtil nu også været anvendt som buffertank for ejendommen Stjørnsholm, Dyvigvej 12, så antallet af transportere til og fra Ulbjergvej 41 ændres ikke tilsvarende produktionsforøgelsen. Ved transport til udbringningsarealerne køres der af Ulbjergvej til Dyvigvej og videre til Nørreløkke.

Foderforbruget på ejendommen bliver større ca. 2.5 gange, men vil ikke medføre tilsvarende flere tilkørsler, idet der kan aftages større mængde ved de enkelte leveringer. Der kan påregnes ca. 1-2 transportere pr. måned med til- og frakørsel fra Dyvigvej, Holm.

Udvidelsen medfører ikke tilsvarende større intensitet i til og fra transport af grise, da der bliver tale om et større antal dyr pr. transport. Der påregnes to månedlige transportere, også her med tilkørsel fra Dyvigvej.

Lugt

Udvidelsen af dyreholdet vil medføre forøget lugt, idet dyreholdet ændres fra den nuværende produktion på 600 slagtesvin om året til en produktion på 1950 smågrise og 1470 slagtesvin om året.

Lugtberegninger udført efter både den ny lugtvejledning og den tidligere "Vejledende retningslinjer for lugt og begrænsning af gener fra husdyrbrug" viser, at geneafstandene til bolig i landzone, samlet bebyggelse og bolig i byzone og sommerhusområde er overholdt.

Natur

Oldenor er i Regionplan 2005 – 2016 for Sønderjyllands Amt defineret som en målsat sø. I Regionplanen står der " Ved ansøgning om udvidelse af husdyrproduktion i oplandet til en målsat sø skal det dokumenteres, at den ansøgte udvidelse ikke forøger fosfortilførslen til søen og helst nedbringes". Arealerne op til Oldenor drives ikke sammen med ejendommen, så der sker ikke ændringer i fosfortilførslen.

Miljømyndighedens vurdering

Det er miljømyndighedens vurdering, at der med de beskrevne forhold ikke vil være væsentlige påvirkninger fra transport og lugt eller væsentlige påvirkningerne af Oldenor, som følge af udvidelsen.

Høring ved Miljøcenter Ribe

Udkast til tilladelsen har været i høring hos Miljøcenter Ribe fra den 28. februar 2008 til den 13. februar 2008. Miljøcenter Ribe har efterfølgende 2 bemærkninger til udkastet. Miljøcenterets udtalelse er vedlagt som bilag 6.

Vedrørende pkt.1 i Miljøcenterets udtalelse (se bilag 6):

Ejendommen Ulbjergvej 41, Holm, Nordborg indgår i et I/S fællesskab med ejendommen Dyvigvej 12, Holm, Nordborg. Ejendommen drives dog som et selvstændigt anlæg og den indsendte ansøgning bør ikke vurderes i sammenhæng med andre anlæg.

Vedrørende pkt.2 i Miljøcenterets udtalelse (se bilag 6):

Internationale naturbeskyttelsesområder

Ejendommen Ulbjergvej 41, Holm, Nordborg ligger 12 km væk fra nærmeste internationale naturbeskyttelsesområde. Udspretningsarealerne ligger ca. 13 km fra nærmeste internationale naturbeskyttelsesområde. Det drejer sig om habitatområde nr. 189 Lilleskov og Troldsmose. Området er udpeget på baggrund af følgende naturtyper: 1220 Flerårig vegetation på stenede strande, 3150 Næringsrige søer og vandhuller med flydeplanter eller store vandaks, 9130 Bøgeskove på muldbund, 9160 Egeskove og blandskove på mere eller mindre rig jordbund og 91E0 Elle- og askeskove ved vandløb, søer og væld. Lokaliteteten og dens naturtyper er betegnet som forholdsvis robuste.

Det er Sønderborg kommunes vurdering, at denne udvidelse ikke vil komme til at påvirke dyre- og planteliv i det internationale naturbeskyttelsesområde.

Bilag IV arter

Sønderborg kommunes naturafdeling har foretaget en vurdering af bilag IV arter indenfor en 1000 m zone omkring ejendommen. Der er tidligere registreringer af løvfrø (*Hyla arborea*), Vandflagermus (*Myotis daubentonii*) og dværgflagermus (*Pipistrellus pygmaeus*).

Sønderborg kommunes naturafdeling vurderer, at det af ovennævnte arter kun er løvfrøen, der kan være potentielt truet af en øget ammoniakdeposition. Se bilag 3 for registreringer, der er tidligere registreret løvfrø i lokalitet 4, 13, 18 og 21, derudover vurderes det, at lokalitet 15, 19 og 20 kan være potentielle levesteder for løvfrø. Der er i lokalitet 4, 13 og 20 foretaget en beregning af merdepositionen af ammoniak som følge af udvidelse, se bilag 4 for beregning. Merdepositionen er for lokalitet 4 beregnet til 0,15 kg N/ha/år, for lokalitet 13 beregnet til 0,18 kg N/ha/år og for lokalitet 20 beregnet til 0,00 kg N/ha/år. Det er på denne baggrund Sønderborg kommunes vurdering, at denne udvidelse ikke medvirker væsentligt til en tilgroning af levestederne for løvfrø. Der vil derfor ikke blive foretaget yderligere registreringer af forekomsten af løvfrø i området.

Det er Sønderborg kommunes vurdering, at denne udvidelse ikke vil påvirke levestederne for bilag IV arter.

6. KONKLUSION

Sønderborg Kommune har behandlet ansøgningen om udvidelse efter §10 i *Lov om miljøgodkendelse m.v. af husdyrbrug*, og vurderer, at det ansøgte må antages ikke at få væsentlig indflydelse på miljøet. Der gives derfor tilladelse til udvidelse af produktionen fra 18,83 DE svarende til 600 slagtesvin (30-102 kg) og 5 heste (300-500 kg) til i alt 54,9 DE svarende til 1950 smågrise (7,2-30 kg), 1470 slagtesvin (30-102 kg) og 5 heste (300-500 kg) på Ulbjergvej 41, Holm, 6430 Nordborg.

Tilladelsen er baseret på de oplysninger, der er redegjort for i beskrivelsen af ejendommen samt i vurderingen af udvidelsen. Tilladelsen omhandler alene den del af virksomheden, der er berørt af udvidelsen.

De efterfølgende vilkår vurderes at kunne begrænse risikoen for forurening og ikke-uvæsentlige gener. Hvis der mod forventning skulle opstå væsentlige staldlugtgener for de omkringboende eller andre uforudsete gener i forbindelse med udvidelsen, kan Sønderborg Kommune foranledige, at generne reduceres, ved at meddele påbud om afhjælpende foranstaltninger jf. Miljøbeskyttelseslovens § 42.

7. VILKÅR FOR ETABLERING OG DRIFT

7.1. Dyreholdet

7.1.1. Virksomheden tillades drevet med et dyrehold på maksimalt 54,9 DE, der fordeler sig med

- | | |
|-------------------------------|-----------------------|
| - 1970 smågrise (7,2-30 kg) | svarende til 11,14 DE |
| - 1470 slagtesvin (30-102 kg) | svarende til 42,0 DE |
| - 5 heste (300-500 kg) | svarende til 1,73 DE |

Det tillades, at fordelingen mellem smågrise og slagtesvin varierer indenfor de 53,2 DE, samt afvigelser i ind- og afgangsvægt, hvis dette ikke medfører forøget forurening. Afgangsvægten for slagtesvin må dog maksimalt variere indenfor intervallet 95-110 kg.

7.2. Drift og indretning

7.2.1. Der skal føres en driftsjournal over dyreholdet. Driftsjournalen skal indeholde oplysninger og dokumentation for antal indkøbte dyr og evt. salg af levende dyr samt vægt heraf, antal dyr bortskaffet til destruktion samt antal og vægt af dyr sendt til slagtning. Driftsjournalen skal fremvises til miljømyndigheden på forlangende og dokumentationen skal gemmes i minimum 5 år.

7.2.2. Der skal overfor miljømyndigheden, i det omfang de forefindes, kunne fremlægges slagterifregninger, driftsregnskaber, E-kontrol, besætningslister, der kan dokumentere husdyrholdets størrelse og sammensætning.

7.2.3. Der skal på ejendommen være mulighed for, at tilsynsmyndigheden kan føre tilsyn med dyreholdets størrelse ved optælling af dyr i staldene. Miljømedarbejderen vil ved tilsyn i staldene overholde gældende karantæne regler i besætningen.

7.2.4. Arealerne omkring bygninger og tilkørselsveje skal holdes fri for affald, gødning og foderrester m.v.

7.2.5. Der skal på ejendommene foretages effektiv fluebekæmpelse som minimum i overensstemmelse med de nyeste retningslinier fra Statens Skadedyrlaboratorium.

7.2.6. Ændringer i ejerforhold eller i hvem, der er ansvarlig for driften, skal meddeles til kommunen. Drifts-, indretnings- eller bygningsmæssige ændringer, der er relevante i forhold til tilladelsen, skal anmeldes til kommunen inden gennemførelsen. Kommunen vurderer om de aktuelle planer for ændring/udvidelse kan ske indenfor rammerne af denne tilladelse.

7.2.7. Virksomhedens drift skal i øvrigt tilrettelægges på en måde, som medfører mindst mulig gene for omgivelserne.

7.3. Gødning

7.3.1. Der skal altid være en opbevaringskapacitet for fast og flydende husdyrgødning på mindst 9 måneder på husdyrbruget.

7.3.2. Håndtering af gylle skal foregå under opsyn, således at spild undgås, og der tages størst muligt hensyn til omgivelserne.

- 7.3.3. Efter udbringning af gylle på mark skal det sikres, at slæbeslanger m.v. er tømt, så der ikke spildes gylle på veje.
- 7.3.4. Ved transport af gylle på offentlige veje skal gyllevognens åbninger være forsynet med låg eller lignende, således at spild ikke kan finde sted. Skulle der alligevel ske spild, skal dette straks opsamles.
- 7.3.5. Der skal overfor miljømyndigheden kunne fremlægges mark- og gødningsplaner, som kan dokumentere, at gødningen udbringes miljømæssigt forsvarligt.
- 7.3.6. Der må kun udbringes husdyrgødning på de i tilladelsen nævnte arealer. Ændringer i udbringningsarealer for denne ejendom skal anmeldes til kommunen inden gennemførelsen. Anmeldelse skal senest ske før planårets begyndelse den 1. august. Kommunen vurderer om de aktuelle ændringer af udbringningsarealerne kan ske indenfor rammerne af denne tilladelse.

7.4. Sprøjtemidler

- 7.4.1. Påfyldning af vand i forbindelse med brug af sprøjtemidler må ikke ske ved direkte opsugning fra søer, vandløb eller brønde/boringer.
- 7.4.2. Fyldning af marksprøjte skal ske på befæstet areal, så eventuelt spild løber til opsamlingsbeholder/forbeholder. Fyldning skal ske under opsyn.
- 7.4.3. Ved håndtering af sprøjtemidler må der ikke være risiko for afløb til dræn eller vandløb.
- 7.4.4. Eventuelle rester af bekæmpelsesmidler, der er tilbage i sprøjten efter behandling af mark, kan fortyndes og udsprede på mark.

7.5. Spildevand

- 7.5.1. Vaskevand, drikkevandsspild m.v. fra de omfattede stalde skal ledes til gyllebeholder.
- 7.5.2. Der må kun vaskes materiel (landbrugsmaskiner, transportbiler m.v.) på en vaskeplads med en tæt, befæstet bund med afløb af spildevand og regnvand til forbeholder eller gyllebeholder. Der må ikke være risiko for afløb til overfladevandsledning, dræn, vandløb, boringer, brønde m.v.

7.6. Uheld og risici

- 7.6.1. Ved driftsuheld, hvor der opstår risiko for forurening af miljøet, er der pligt til øjeblikkeligt at anmelde dette til Alarmcentralen, tlf. 112 og efterfølgende straks at underrette Tilsynsmyndigheden: Landbrugsgruppen, Sønderborg Kommune, tlf. 88 72 40 85.

7.7. Ved ophør

- 7.7.1. Ved ophør med svineproduktion skal ansøger tømme stalde og anlæg for dyr og gødning, bortskaffe kemikalier m.v. samt sløjfe unødvendige olietanke.

7.8. Ikrafttrædelse og tidsfrister

- 7.8.1. Tilladelsen træder i kraft den 16. juli 2008.
- 7.8.2. Tilladelsen bortfalder, såfremt den ikke er udnyttet inden 2 år fra denne afgørelse meddeles. Med ”udnyttes” menes, at dyreholdet er oppe på eller på vej mod den ansøgte produktion. Den fulde årsproduktion behøver således ikke være opfyldt 2 år efter meddelelse af tilladelsen.
- 7.8.3. Bedriften skal underrette tilsynsmyndigheden om besætningens/produktionens størrelse den 16. juli 2010 (2 år efter meddelelse).
- 7.8.4. Vilkår fastsat i denne tilladelse skal overholdes fra det tidspunkt, hvor de omfattede bygninger og anlæg tages i brug.

Generelt

Tilladelsen kan indenfor en frist på 4 uger, fra tilladelsen er meddelt, påklages til Miljøklagenævnet. Klagevejledning er vedlagt tilladelsen. Klagefristen udløber 13. august 2008.

Hvis afgørelsen påklages, kan klagemyndigheden beslutte at ændre vilkårene i tilladelsen eller helt at ophæve tilladelsen.

Hvis tilladelsen udnyttes inden klagefristens udløb – og inden en eventuel klage er afgjort af klagemyndigheden – sker udnyttelsen på virksomhedens ansvar.

Tilladelsen omfatter udelukkende forholdet til miljølovgivningen. Andre tilladelser i forhold til anden lovgivning (fx byggeloven, planloven, m.v.) skal søges separat.

Nynne C. Hartung
Landbrugsgruppen
Natur, Miljø og Byg
Sønderborg Kommune

8. KLAGEVEJLEDNING

Denne tilladelse er meddelt i overensstemmelse med *Miljøministeriets lov nr. 1572 af 20. december 2006 om miljøgodkendelse m.v. af husdyrbrug og bekendtgørelse nr. 648 af 18.juni 2007 om tilladelse og godkendelse m.v. af husdyrbrug.*

En kopi af denne godkendelse er fremsendt til
Gårdejer Henrik Jessen, Hellesøvej 20, Holm, 6430 Nordborg
Miljøministeriet v. Miljøcenter Ribe
Sundhedsstyrelsen v. Embedslægeinstitutionen Syddanmark
Arbejdstilsynet
Danmarks Naturfredningsforening
Det økologiske Råd
Danmarks Sportsfiskerforbund
Rådgiver, Anny Hansen, LandboSyd

Tilladelsen kan påklages i overensstemmelse med reglerne i Lov om miljøgodkendelse m.v. af husdyrbrug kapitel 7 af:

Gårdejer Henrik Jessen, Hellesøvej 20, Holm, 6430 Nordborg
Enhver, der har en individuel, væsentlig interesse i sagens udfald
Miljøministeren
Sundhedsstyrelsen
Klageberettigede interesseorganisationer

En eventuel klage skal være skriftlig. Klagen skal sendes til Landbrugsgruppen, Fagcenter Natur, Miljø og Byg, Rådhusannekset, Rådhusstorvet 10, 6400 Sønderborg. Kommunen sender klagen videre til Miljøklagenævnet sammen med det materiale, der ligger til grund for sagens bedømmelse. Klagen skal være modtaget af Sønderborg Kommune inden klagefristens udløb 13. august 2008.

Et eventuelt sagsanlæg skal i følge Lov om miljøgodkendelse m.v. af husdyrbrug § 90 være anlagt inden 6 måneder efter, at afgørelsen er modtaget, eller - hvis sagen påklages - inden 6 måneder efter, at den endelige afgørelse foreligger.

BILAG



ca. 1000 ha til Advarselsplan for indbringning af gylle excel v. 3.1.15 og Emneordet.

Forpagtet bpl	120
Eget areal	200
Eget areal 1	200
Eget areal 2	220
Eget areal 3	600
Eget areal 4	36
Sum	1336



- Mørkblå = Forpagtet fællesjord
- Rød = Eget areal Hellesøvej 20
- Pink = Eget areal Dyvigvej 12
- Grøn = Eget areal Ulbjergvej 41
- Lilla = Forpagtet Jens Sandvej, Hellesøvej 24
- Mellemblå = Gylleaftale med Hans Jessen Møllegade 74
- Gul = Gylleaftale Chresten Johnsen, Møllegade 2
- Lys blå = Eget areal Bjørnkærvej 20 / Møllegade 82

LandboSYD
 Miljøteam
 Høveltej 2, 6000 Åbenrå
 87 7400000000000000

J.Nr. Målforhold: 1:17000
 Int. - aha

Dato: 02.07.2008 / 15:26:12

LandboSYD
 Miljøteam
 Høveltej 2, 6000 Åbenrå
 87 7400000000000000

Naturscreening 1000 meter Ulbjergvej 41

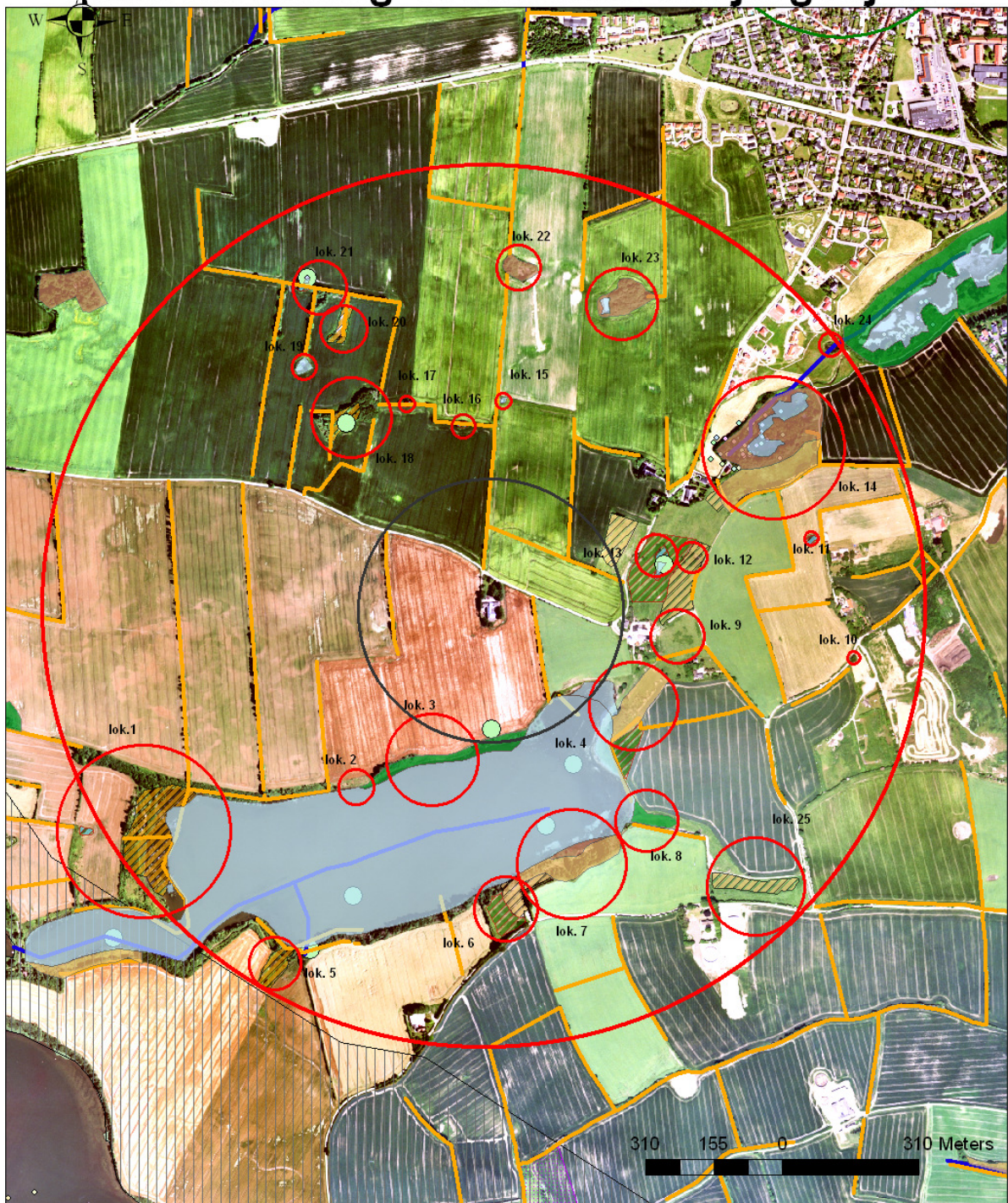

Legend

Eng	Mose	Strandeng	naturtyper	naturtype	eng	strandeng
Hedede	Overdrev	Sø	<Null>	mose	sø	sø_udtaget
Beskyttede sten- og jorddiger				overdrev		

Legend

Padderegistrering ART

<all other values>	Løvfrø	Ingen reg. padder	Stor Vandsalamander
Bultsnudet frø	Skrubtudse	Lille Vandsalamander	Strandtudse
Grøn frø	Spidssnudet frø	Løgfrø	

Vedr. Ulbjergvej 41, 6430 Nordborg

N- dep beregninger for 3 udvalgte lokaliteter, i forbindelse med ansøgning om § 10 tilladelse til udvidelse af dyrehold.

Lokalitet 4

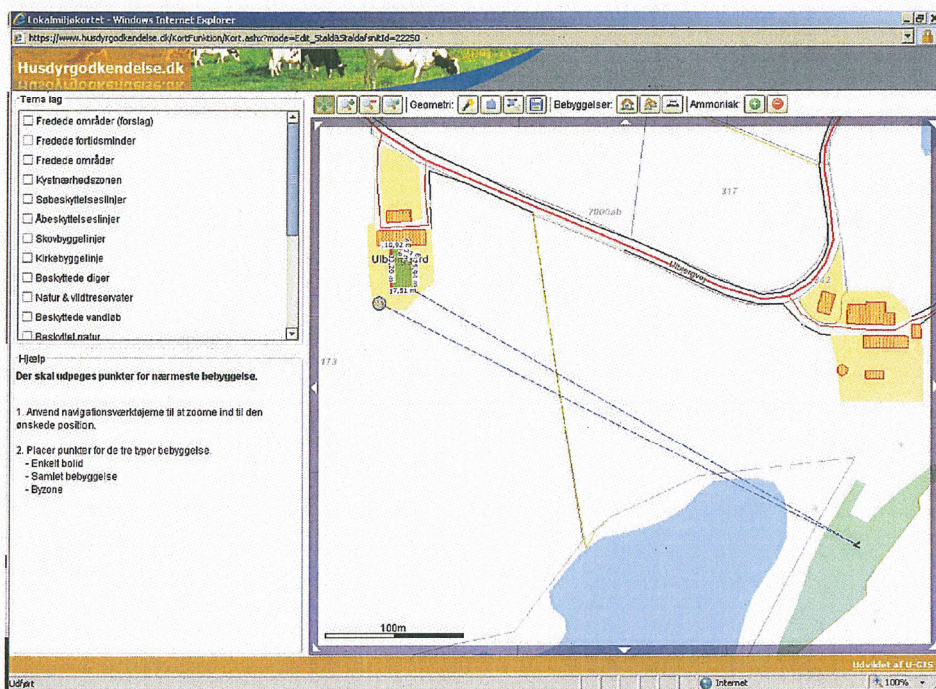

Individuel Ammoniakreduktion

Samlede emission fra anlæg: **635,38 kg N/år.**
 Meremission fra anlæg: **453,76 kg N/år.**

Beregning af højeste bidrag i naturområde (kontroller at dine ruheder og kildehøjde er korrekte):

Anlæg	Staldafsnit	Kildehøjde	Retning fra Stald/Lager (grader)	Afstand fra Stald/Lager til naturpunkt (meter)	Ruhed Opland	Ruhed Natur	
Husdyrbrugets samlede anlæg	Stald	6	299,88°	369,47 m	L	Bn	Rediger
Husdyrbrugets samlede anlæg	Stald	6	299,88°	369,47 m	L	Bn	Rediger
Husdyrbrugets samlede anlæg	gyllebeholder	6	296,83°	384,01 m	L	Bn	Rediger
Husdyrbrugets samlede anlæg	gyllebeholder	6	296,83°	384,01 m	L	Bn	Rediger

Højeste merdeposition i naturområdet: 0,15

Lokalitet 13

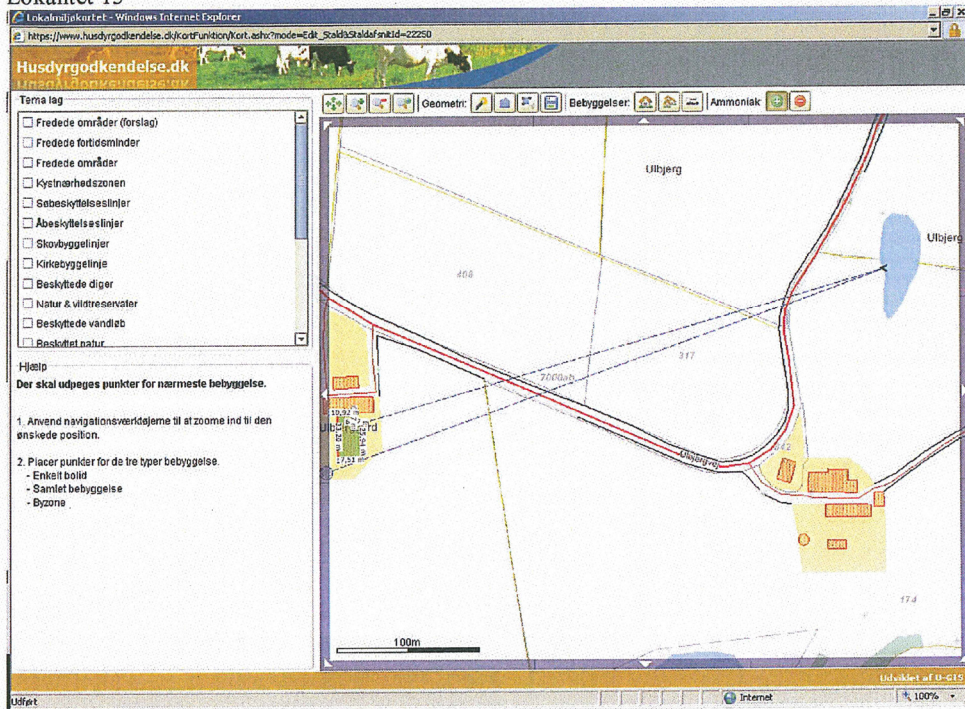

Individuel Ammoniakreduktion

Samlede emission fra anlæg: **635,38 kg N/år.**
 Meremission fra anlæg: **453,76 kg N/år.**

Beregning af højeste bidrag i naturområde (kontroller at dine ruheder og kildehøjde er korrekte):

Anlæg	Staldafsnit	Kildehøjde	Retning fra Stald/Lager (grader)	Afstand fra Stald/Lager til naturpunkt (meter)	Ruhed Opland	Ruhed Natur	
Husdyrbrugets samlede anlæg	Stald	6	253,86°	383,91 m	L	Bn	Rediger
Husdyrbrugets samlede anlæg	Stald	6	253,86°	383,91 m	L	Bn	Rediger
Husdyrbrugets samlede anlæg	gyllebeholder	6	250,26°	414,24 m	L	Bn	Rediger
Husdyrbrugets samlede anlæg	gyllebeholder	6	250,26°	414,24 m	L	Bn	Rediger

Højeste merdeposition i naturområdet: 0,18

Lokalitet 20

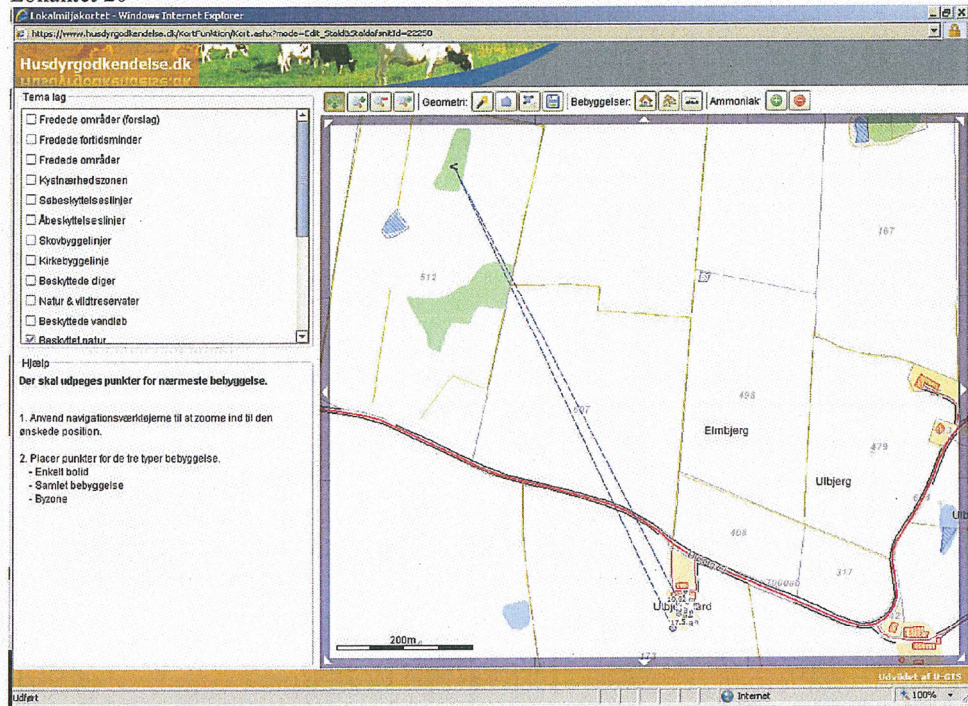

Individuel Ammoniakreduktion

Samlede emission fra anlæg: **635,38** kg N/år.
 Meremission fra anlæg: **453,76** kg N/år.

Beregning af højeste bidrag i naturområde (kontroller at dine ruheder og kildehøjde er korrekte):

Anlæg	Staldafsnit	Kildehøjde	Retning fra Stald/Lager (grader)	Afstand fra Stald/Lager til naturpunkt (meter)	Ruhed Opland	Ruhed Natur	
Husdyrbrugets samlede anlæg	Stald	6	152,52°	713,56 m	L	Bn	Rediger
Husdyrbrugets samlede anlæg	Stald	6	152,52°	713,56 m	L	Bn	Rediger
Husdyrbrugets samlede anlæg	gyllebeholder	6	154,53°	742,27 m	L	Bn	Rediger
Husdyrbrugets samlede anlæg	gyllebeholder	6	154,53°	742,27 m	L	Bn	Rediger

Højeste merdeposition i naturområdet: **0,00**

Udarbejdet af
Anny Hansen
Miljøkonsulent
LandboSyd
Den 18.6.2008

Ordinært tilsyn gennemført den 12-06-2007 af Nynne Hartung

Miljøenhed:

523-L02-213
Henrik Jessen
Ulbjergvej 41
6430 Nordborg
Tlf. 74453052

Tilstede ved tilsynet

Ejer: Henrik Jessen og Anders Jessen
Sønderborg Kommune: Nynne Hartung
og Tina Callesen

Ejer/forpagter

Ejer af ejendommen: Henrik Jessen

Etableret

Overtaget driften: 16-10-1998

Placering i forhold til

naturområder

Særlige drikkevandsinteresser: Ja < 300
m til indvindingsboring: Nej
Beskyttede naturtyper: Ja
Oplandet til søer, vandløb mm: Ja
Hvis ja, hvilke: Opland til Oldenor

Lugtemission landbrug

Er der lugt fra husdyrholdet: Ja
Graden af lugt (1-5, 5=værst): 1
Vejr og vind: mildt, let overskyet

Andre ejendomme med husdyrhold

Adresse: Hellesøvej 20
Type af husdyrproduktion: Svin
Adresse: Dyvigvej 12
Type af husdyrproduktion: Svin

Husdyrproduktion

1. Senest anmeldte produktion: 600 slagtesvin 30-102 kg
2. Husdyrhold ved tilsynet: Som ovenfor
3. Udvidet/ændret produktion: Ønsker udvidelse
4. Tilladt husdyrproduktion: Som ovenfor
5. Antallet af DE m. beregning: 17,1
DE Bemærkninger: Lejer af ejendommen har 5 heste

Afstandskrav for husdyrproduktion

<50 m til nabobeboelse: Nej
<50 m til lokalplanomr.: Nej
<50 m til byzone/sommerhusomr.: Nej
<300 m til samlet bebyggelse: Nej
<300 m til lokalplanomr.: Nej
<300 m til byzone/sommerhusomr.: Nej

Stalde (ventilation, gulv, rengøring)

1. Staldgulve typer: Delvis spaltegulv
2. Afløb fra stalde: Gyllekanal
3. Gødningstyper: Gylle
4. Rengøring af stalde, m.v.: Rengøres mellem hvert hold
5. Vaskevand: i gyllekanal
6. Ventilationssystemer: Undertryk
7. Styring af ventilation: Trinløs
8. Renholdelse af ventilation: Ved rengøring mellem hvert hold
Drift af staldene: Alt ind - Alt ud

Arealanvendelse (overbelastede arealer)

Overbelastede arealer: Nej
Opbevaringsanlæg flydende gødning (1)
Type opbevaringsanlæg: Gyllebeholder
Volumen: 220 m²
Flydelag/overdækning i %: 100
Dykket indløb: Ja
Logbog: Ja
Beplantning: Ja
Bemærkning, producent, opført: Beholder er kontrolleret, påført 1990, beholderen var tom. Der opbevares gylle fra Ulbjergvej 41 på Hellesøvej 20

Arealer om gyllebeholder

Tegn på spild, overløb: Nej

Opbevaringsanlæg fast gødning

Bemærkninger: Der er plads til 6 heste i stalden. Lejer har heste og derfor er der fast gødning om vinteren. Gødning opbevares på vogn, der køres væk. Ejer ved ikke helt hvornår og hvordan. Der skal findes en løsning

Udleveringsrum/rampe

Antal: 1Afløb til: gyllekanaler bagfald

Animalsk affald/døde dyr

Afhentes af DAKA: JaAfhentes hvor?: Ved rampeOverdækning: plastik

Uhygiejniske forhold

Udendørs fodersiloer: Ja

Flue- og skadedyrsbekæmpelse (inkl. rotter)

Produkter fluebekæmpelse:

RovfluerRottebekæmpelse?: Ja

Oplag af kunstgødning/flydende handelsgødning

Placering: Hellesøvej 20

Erhvervsaffald

Bemærkninger: Affaldet tages med til Dyvigvej 12

Sønderborg Kommune
Att.: Nynne Hartung

Vand- og naturområdet
J.nr. RIB-45-00027
Ref. WIHJE
13. februar 2008

Udtalelse om Sønderborg Kommunes udkast til § 10-tilladelse, Ulbjergvej 41, Holm, 6430 Nordborg

Miljøcenter Ribe har den 28. januar 2008 modtaget Sønderborg Kommunes udkast til afgørelse om, at en udvidelse af dyreholdet på ovennævnte ejendom ikke har væsentlige virkninger på miljøet.

Udtalelse □□□

Det er miljøcentrets vurdering, at Sønderborg Kommune ikke har varetaget de nødvendige hensyn, og at der derfor ikke kan gives samtykke til, at kommunalbestyrelsen kan træffe afgørelse efter lovens § 10 i ovennævnte sag, før dette finder sted.

Vurdering af vilkår til afgørelsen

Miljøcenteret har gennemgået udkastet til tilladelse og har følgende bemærkninger:

- Det fremgår af udkastet til tilladelse side 1, under pkt. 1. Ansøger og ejerforhold, at "ejendommen indgår i I/S fællesskab med ejendommen beliggende Dyvigvej 12, Nordborg". I den forbindelse henvises til husdyrlovens § 13 samt til vejledning om tilladelse og miljøgodkendelse m.v. af husdyrbrug afsnit 4.2. Det fremgår af vejledningen, at kommunalbestyrelsen skal vurdere, om den indsendte ansøgning skal vurderes i sammenhæng med flere anlæg eller om der er tale om et selvstændigt anlæg, jfr. lovens § 13. Efter miljøcentrets vurdering fremgår der ikke af udkastet, om kommunalbestyrelsen har foretaget denne vurdering.
- I hht. BEK 408 om udpegning og administration af internationale naturbeskyttelsesområder samt beskyttelse af visse arter, § 11 stk. 3, gælder, at en afgørelse skal omfatte en vurdering af dyre- og plantearter m.v., som det kommer til udtryk i BEK's § 11 stk. 1. Denne vurdering fremgår efter miljøcentrets vurdering heller ikke af udkastet. Der henvises også til BEK's § 7 og 8.

Baggrund

Sønderborg Kommune har modtaget en ansøgning om udvidelse af dyreholdet inden for eksisterende bygninger fra 18,83 DE til 54,9 DE (svin og heste) på Ulbjergvej 41, Holm, Nordborg. Kommunen har jfr. udkastet til afgørelse afsnit 6. Konklusion vurderet, at (cit.): "Det ansøgte må antages

ikke at få væsentlige indflydelse på miljøet".

Det statslige miljøcenter skal senest 6 uger efter modtagelse af et udkast til tilladelse efter husdyrgodkendelseslovens § 10 uden yderligere vilkår, fremsende en bindende udtalelse til kommunalbestyrelsen, om tilladelsen kan meddeles uden yderligere vilkår eller om andre hensyn bør inddrages. Der henvises til § 23 i bekendtgørelse nr. 648 af 18. juni 2007 om tilladelse og godkendelse m.v. af husdyrbrug (godkendelsesbekendtgørelsen), jfr. § 35 i lov nr. 1572 af 20. december 2006 om miljøgodkendelse m.v. af husdyrbrug (husdyrgodkendelsesloven).

Venlig hilsen

Willy Høi Jensen
wihje@rib.mim.dk

Lovgrundlag

Lov nr. 1572 af 20/12/06 om miljøgodkendelse m.v. af husdyrbrug

Lovbekendtgørelse nr. 1757 af 22/12/06 om miljøbeskyttelse med senere ændringer

Lovbekendtgørelse nr. 884 af 18/08/04 om naturbeskyttelse med senere ændringer

Bekendtgørelse nr. 648 af 18/06/07 om tilladelse og godkendelse m.v. af husdyrbrug

Bekendtgørelse nr. 1695 af 19/12/06 om husdyrbrug og dyrehold for mere end 3 dyreenheder, husdyrgødning, ensilage m.v.

Bekendtgørelse nr. 1152 af 23/11/06 om husdyrhold og arealkrav m.v.

Bekendtgørelse nr. 439 af 11/05/2007 om opbevaring af døde dyr

Miljøministeriets bekendtgørelse nr. 533 af 18. juni 2003 om bekæmpelsesmidler med senere ændringer

Miljøministeriets bekendtgørelse nr. 1517 af 14. december 2006 om miljøregulering af visse aktiviteter

Miljøministeriets bekendtgørelse nr. 619 af 26. juni 2000 om affald (Affaldsbekendtgørelsen)

Miljøministeriets bekendtgørelse nr. 633 af 27. juni 2005 om indretning, etablering og drift af olietanke, rørsystemer og pipelines (Olietankbekendtgørelsen)

Regulativ for erhvervsaffald i Sønderborg Kommune

Regulativ for farligt affald i Sønderborg Kommune

Regulativ og forskrift for klinisk risikoaffald og andet farligt affald fra sundhedssektoren

Regionplan for Sønderjyllands Amt 2005-2016

Statens Skadedyrlaboratoriums retningslinier for fluebekæmpelse på gårde med husdyr i 2003 (<http://www.dpil.dk/dpil2005/HTML/flueretn.htm>)