

Miljøgodkendelse – Friis Genbrug ApS

Glansager 6, 6400 Sønderborg



Dette tillæg og revideret miljøgodkendelse er udarbejdet af Sønderborg Kommune.

Sagsbehandler: Troels Dahl, Sønderborg Kommune, og Bent Jensen, OSC-Miljø

Sagsnummer: 10/69725

Kvalitetssikret af: Troels Dahl

Miljøgodkendelsen er meddelt 27. december 2011

Godkendelsen er offentliggjort i Sønderborg Ugeavis den 27. december 2011.

Indholdsfortegnelse

Vurdering og begrundelse for miljøgodkendelsen	3
1 Baggrund	3
2 Ansøger og ejerforhold	3
3 Virksomhedens art	4
3.1 Hoved- og biaktiviteter	4
3.2 Risikobekendtgørelsen	4
3.3 VVM-bekendtgørelsen	4
4 Etablering	4
5 Beliggenhed	4
5.1 Kommuneplan	4
5.2 Lokalplan	5
5.3 Grundvand	5
5.4 Spildevandsplan	5
5.5 Jordforurening	5
5.6 Beskyttet Natur.....	5
6 Indretning og drift	7
6.1 Indretning	7
6.2 Drift	7
7 Forurening og forureningsbegrænsende foranstaltninger.....	8
7.1 Luftforurening.....	8
7.2 Spildevand	8
7.3 Støj.....	9
7.4 Affald.....	9
7.5 Beskyttelse af jord, grundvand og overfladevand	9
8 Virksomhedens forslag til vilkår og egenkontrol	10
9 Oplysninger om driftsforstyrrelser og uheld	11
10 Bedst tilgængelige teknik.....	11
11 Ophør af virksomheden	11
12 Konklusion	12
Vilkår for etablering og drift	13
1. Generelt	13
2. Indretning og drift	13
3. Luftforurening	15
4. Støj.....	15
5. Affald	16
6. Beskyttelse af Jord, grundvand og overfladevand.....	16
7. Ophør af virksomhed.....	17
Klagevejledning	19
Bilag 1 Beliggenhed	21
Bilag 2 Planmæssige forhold	23
Bilag 3 Grundvand	25
Bilag 4 Spildevand	27
Bilag 5 Indretning og drift.....	29
Bilag 6 Liste over sagens akter.....	31
Bilag 7 Referencer	33

Vurdering og begrundelse for miljøgodkendelsen

1 BAGGRUND

Friis Genbrug ApS indsendte i 2010 ansøgning om miljøgodkendelse til øgede oplag af bygningsaffald og asfalt. Virksomheden er omfattet af bekendtgørelse nr. 1640 af 13. december 2006 om godkendelse af listevirksomhed (godkendelsesbekendtgørelsen) og er opført i bilag 2 under listepunkt K206 - *Anlæg der nyttiggør ikke-farligt affald efter en af metoderne R1-R11, som nævnt i bilag 6B til affaldsbekendtgørelsen, bortset fra de under K209-K215 nævnte anlæg.*

Sønderjyllands Amt meddelte den 11. juni 2001 godkendelse af den eksisterende virksomhed og fastsatte i den forbindelse vilkår om, at der maksimalt må oplagres 5.000 t bygningsaffald og 2.000 t asfalt på virksomheden. Virksomheden har ansøgt om at kunne øge oplagene til henholdsvis 35.000 t bygningsaffald og 5.000 t asfalt.

I bilag 5 i godkendelsesbekendtgørelsen er oplistet en række brancher, som er omfattet af særlige standardvilkår. Anlæg der er der nyttiggør ikke-farligt affald (listepunkt K206) er omfattet af bekendtgørelsens bilag 5, afsnit 17. Afsnittet opstiller standardvilkår, som godkendelsesmyndigheden skal fastsætte ved godkendelse af nye virksomheder og ved udvidelse eller ændring af eksisterende virksomheder. I henhold til godkendelsesbekendtgørelsens § 15 skal godkendelsesmyndigheden herudover fastsætte vilkår for støj og evt. andre forureningsforhold, som ikke er beskrevet i standardvilkårene.

Sønderborg Kommune har med henvisning hertil vurderet, at der i forbindelse med den ansøgte udvidelse skal foretages en revurdering af virksomhedens miljøgodkendelse af 11. juni 2001, hvor standardvilkårene fra godkendelsesbekendtgørelsens bilag 5, afsnit 17 indarbejdes som påbud efter miljøbeskyttelseslovens § 41.

Afgørelsen omfatter således en godkendelse af den ansøgte udvidelse samt revurdering af hidtil gældende vilkår for virksomhedens indretning og drift.

Ved afgørelsens ikrafttrædelse bortfalder vilkår fastsat i Sønderjyllands Amts godkendelse af 11. juni 2001.

2 ANSØGER OG EJERFORHOLD

Ansøger	Peter Friis
Virksomhed	Friis Genbrug ApS
Adresse	Glansager 6, 6400 Sønderborg
Matrikel	530 Vollerup, Ulkebøl
CVR-nr. / P-nr.	26314968 / 1008767919
Telefon	40424074
Kontaktperson	Peter Friis, tlf. 40424074
Ejer af virksomhed	Friis Genbrug ApS
Ejer af ejendom	Friis Genbrug ApS

3 VIRKSOMHEDENS ART

3.1 HOVED- OG BIAKTIVITER

Virksomheden har søgt godkendelse til at kunne øge oplagene af bygningsaffald og asfalt til henholdsvis 35.000 t og 5.000 t.

Virksomheden er derfor omfattet af Miljøbeskyttelseslovens § 33 samt af godkendelsesbekendtgørelsen med listepunkt:

Hovedaktivitet - Listepunkt	K206; Anlæg der nyttiggør ikke-farligt affald efter en af metoderne R1-R11, som nævnt i bilag 6B til affaldsbekendtgørelsen, bortset fra de under K209-K215 nævnte anlæg.
Biaktivitet - Listepunkt	Virksomheden har en vaskeplads.
Listepunktet er i-mærket	Listepunktet er ikke i-mærket.

3.2 RISIKOBEKENDTGØRELSEN

Virksomheden anvender ingen af stofferne i bilag 1, del 1 eller stofkategorierne i bilag 1, del 2 i risikobekendtgørelsen og er derfor ikke omfattet af bekendtgørelsen.

3.3 VVM-BEKENDTGØRELSEN

Aktiviteten er omfattet af VVM-bekendtgørelsens bilag 2 listepunkt 12b:

Anlæg til bortskaffelse af affald

Miljøafdelingen har gennemført en screening af anlægget efter VVM-bekendtgørelsen. Konklusionen på screeningen er, at anlægget ikke er omfattet af VVM-pligten. Afgørelsen annonceres samtidig med denne godkendelse.

4 ETABLERING

Virksomheden er etableret på adressen i 2001.

Det foreligger oplyst, at der i forbindelse med det ansøgte projekt ikke vil ske bygningsmæssige udvidelser eller ændringer.

5 BELIGGENHED

Virksomhedens beliggenhed fremgår af bilag 1

5.1 KOMMUNEPLAN

Ifølge Kommuneplan 2005-2017 for Sønderborg Kommune er virksomheden beliggende i rammeområde 7.E1 (se bilag 2). Området er udlagt til erhverv med virksomheder, der kan give anledning til forurening og som derfor forudsætter særlige beliggenhedskrav (miljøklasse 6-7).

Vest og syd for område 7.E1 ligger rammeområde 7.E2, der er udlagt til håndværks-, fremstillings- og lagervirksomhed med nogen miljøbelastning (miljøklasse 4-5).

Områderne nord og øst for område 7.E1 er åbent land, hvor der findes boliger i tilknytning landbrugsejendomme knap 700 meter fra virksomhedens grund.

Ifølge forslag til Kommuneplan 2009-2021 for Sønderborg Kommune er rammeområdet ligeledes benævnt 7.E1 (se bilag 2), idet området er udlagt til erhvervsområde for virksomheder, som kan belaste omgivelserne i betydelig grad. I området kan lokaliseres virksomheder i miljøklasse 6-7. Området må dog ikke anvendes til virksomheder, som kan true grundvandsinteresser.

5.2 LOKALPLAN

Rammeområde 7.E1 er omfattet af byplanvedtægt nr. 17. Virksomheden er beliggende i vedtægtens delområde III, som er udlagt til industriformål.

5.3 GRUNDEVAND

Virksomhedens beliggenhed i forhold til drikkevandsinteresser og boringer fremgår af bilag 3.

Virksomheden er beliggende i et område med særlige drikkevandsinteresser (Regionplan 2005-2016).

Ifølge modelberegning til Kommuneplan 2009-2021 er virksomheden ligeledes beliggende i område med særlige drikkevandsinteresser, men uden for indvindingsoplande.

Ifølge Naturstyrelsens grundvandskortlægning er det primære grundvandsmagasin beliggende i en dybde på ca. 20 meter under terræn. Magasinet er beskyttet af et 15-20 meter lag bestående af moræneler, som vurderes at yde en moderat beskyttelse mod nedsivende stoffer.

5.4 SPILDEVANDSPLAN

Ifølge Spildevandsplan 2009-2016 for Sønderborg Kommune er virksomheden beliggende i opland nr. 12001, der er separatkloakeret.

Overfladevand bliver ledt til Augustenborg Fjord via det offentlige regnvandsystem og spildevandet ledes til Sønderborg Renseanlæg, som har udløb i Als Sund.

5.5 JORDFORURENING

Den matrikel virksomheden ligger på er omfattet af kommunens områdeklassificering. Det betyder, at virksomheden skal kontakte kommunen for at komme af med overskudsjord.

5.6 BESKYTTET NATUR

Ifølge § 7 i habitatbekendtgørelsen skal der forud for en afgørelse om miljøgodkendelse foretages en vurdering af om aktiviteten kan påvirke et Natura 2000-område væsentligt.

Nærmeste Natura 2000-område er EF-habitatområde 200 Augustenborg Skov, som ligger 1.400 m nord for virksomheden. Udpegningsgrundlaget er naturtyperne: Næringsrige søer og vandhuller med flydeplanter eller store vandaks (3150), Bøgeskove på muldbund (9130), Egeskove og blandskove på mere eller rig jordbund(9160) og Elle - og askeskov ved vandløb, søer eller væld(91E0).

De væsentligste trusler mod området naturværdier er:

Augustenborg Skov Natura 2000-område nr. 105	Trusler mod områdets naturværdier
Habitatområde H200	Næringsstofbelastning, skovnaturtyperne er følsomme overfor kvælstof. Næringsrig sø er truet af tilgroning og overskygning. Intensiv skovdrift kan medføre, at skovnaturtyperne forringes eller ødelægges. Invasive arter, laksebær er vidt udbredt og bør bekæmpes.

I de tilstødende natur og landbrugsarealer omkring industriområdet er der registreret flagermus, der er omfattet af bil IV i habitatdirektivet. De væsentligste trusler mod arterne er:

Art	Trusler
Dværgflagermus	- Naturlige fjender som ugle, husmår og skovmår - Mangel på hule træer - At de ikke kan etablere dagrastepladser i bygninger nær skov - At deres vinterkvarterer ødelægges eller forringes
Langøret flagermus	- Mangel på hule træer - At de ikke kan etablere dagrastepladser i bygninger nær skov - Deres vinterkvarter ødelægges eller forurenes
Sydflagermus	- Nat- og slørugler
Vandflagermus	- Sløruglen - Mangel på hule træer, hvor den lever - Dårligere fødegrundlag som følge af tilgroede vandhuller

MILJØAFDELINGENS VURDERING

Det vurderes, at virksomhedens lokalisering, herunder den ansøgte udvidelse af oplagens størrelse, er i overensstemmelse med planlægningen for området.

Endvidere vurderes det, at den ansøgte udvidelse af affaldsoplagene, som følge af forureningstyper og afstandsforhold, hverken i sig selv eller som kumulativt bidrag i forbindelse med andre planer eller projekter vil påvirke internationale naturbeskyttelsesområder væsentligt, herunder arter omfattet af habitatdirektivets bilag IV. Der vil således ikke skulle foretages en nærmere konsekvensvurdering af projektets virkninger på Natura 2000-områder og bilag IV-arter.

6 INDRETNING OG DRIFT

6.1 INDRETNING

Ejendommens matrikulære areal er i henhold til BBR på 12.032 m².

Ejendommens bygninger er på i alt 465 m², fordelt på henholdsvis 164 m² kontor og 301 m² værksted. Det foreligger oplyst, at værkstedet er udlejet til et andet (selvstændigt) firma.

I tilknytning til bygningerne findes en vaskeplads på ca. 200 m². Pladsen, der er forsynet med betonbelægning, anvendes til vask af virksomhedens kørende materiel ved brug af højtryksrensere, men uden brug af sæbe. Vaskevandet ledes i henhold til en af Sønderborg Kommune meddelt tilladelse af 2. september 2002 til det offentlige spildevandssystem via sandfang og olieudskiller.

Oplagspladsen er for en stor dels vedkommende forsynet med en kørefast belægning, bestående af nedknust bygge- og anlægsaffald. Regnvand, der ikke nedsiver, afvander til det offentlige regnvandssystem via sandfang.

Virksomhedens indretning fremgår af bilag 5.

6.2 DRIFT

Virksomheden er bemannet fra mandag til fredag i tidsrummet kl. 07.00 – 15.00 samt lørdage kl. 07.00 – 15.00. Der kan dog forekomme tilkørsel af affald udenfor åbningstiden. Til- og frakørsel finder sted via Glansager og omfatter ca. 10 lastbiler dagligt.

Det tilførte bygge- og anlægsaffald samt opbrudt asfalt stammer fra egne nedbrydningsarbejder, men andre entreprenører og vognmænd leverer også materialer til virksomheden.

Virksomheden har oplyst, at de modtager 30.000 tons bygge- og anlægsaffald pr. år og 3.000 tons asfalt pr. år. De maksimale oplag er på henholdsvis 35.000 tons bygge- og anlægsaffald og 5.000 tons asfalt.

På pladsen opbevares også naturlige, rene materialer i form af sand og sten m.m.

Intern transport omfatter kørsel med frontlæsser og lastbil.

Nedknusning af affaldet finder sted med et mobilt anlæg. På et møde med virksomheden den 22. september 2011 er det oplyst, at nedknusning fremover forventes af få et omfang, der modsvarer 5 perioder om året á 5 dages varighed.

Tankning af det kørende materiel finder sted fra en entreprenørtank med et volumen på 2.000 l. Tanken, der er fra 2005, er i dag opstillet på et ubefæstet område, men vil kunne flyttes til en plads med betonbelægning ved virksomhedens vaskeplads, der afvander til det offentlige spildevandssystem via en olieudskiller.

MILJØAFDELINGENS VURDERING

Der stilles vilkår til virksomhedens indretning og drift, der modsvarer gældende standardvilkår for virksomheder under listepunkt K206, der neddelar bygge- og anlægsaffald.

Den hidtidige indretning og drift af virksomheden, der har været baseret på vilkår fastsat i Sønderjyllands Amts afgørelse af 11. juni 2001, lever i det væsentligste op til standardvilkårene. Om hensynet til grundvandsbeskyttelsen henvises dog til vurderingerne under afsnit 7.5.

Der kan forekomme tilkørsel af bygge- og anlægsaffald og asfalt udenfor åbningstiden. Jævnfør standardvilkår 5 skal affaldet kontrolleres ved modtagelsen og hurtigst muligt placeres i de dertil beregnede områder. Affaldet vil ikke kunne blive kontrolleret udenfor åbningstiden, derfor fastsætter miljøafdelingen vilkår om, at det modtagne affald udenfor åbningstiden skal afleveres på et befæstet areal med kontrolleret afløb. Modtagepladsen skal være tydeligt afmærket.

7 FORURENING OG FORURENINGSBEGRÆNSENDE FORANSTALTNINGER

7.1 LUFTFORURENING

På virksomheden findes et naturgasfyr med en indfyret effekt < 120 kW. Fyret anvendes til opvarmning af bygningerne.

Virksomheden er herudover ikke forsynet med faste afkast med emissioner til luften.

Modtagelse, håndtering og nedknusning af affaldet kan være forbundet med diffus støvfrembringelse.

MILJØAFDELINGENS VURDERING

Da naturgasfyrets indfyrede effekt er mindre end 120 kW fastsættes der ikke grænseværdier til fyrets emission af NO_x og CO, jfr. afsnit 6.2.3 i Miljøstyrelsens vejledning nr. 2/2001 (Luftvejledningen).

Vilkår 4 om støv og lugt i Sønderjyllands Amts afgørelse af 11. juni 2001 lyder: *Aktivitetene må ikke give anledning til støv- eller lugtgener uden for virksomhedens område. Såfremt driften medfører støvflugt/lugt, der efter tilsynsmyndighedens vurdering er generende, kan tilsynsmyndigheden forlange, at virksomheden gennemfører støv- og lugtbegrænsende foranstaltninger.*

Dette vilkår erstattes af standardvilkår nr. 10, 11 og 12 for anlæg under listepunkt K206, der neddelar bygge- og anlægsaffald.

Med henvisning hertil og i betragtning af at afstanden til forureningsfølsomme områder er relativ stor, vurderes virksomheden at kunne drives uden at afstedkomme støv- og lugtgener i omgivelserne.

7.2 SPILDEVAND

Der forekommer ikke processpildevand fra virksomheden. Sanitært spildevand og vand fra vask af det kørende materiel afledes til det offentlige spildevandssystem. Tag- og overfladevand afledes til det offentlige regnvandssystem, jfr. afsnit 5.4.

MILJØAFDELINGENS VURDERING

Idet virksomheden ikke har direkte udledning af spildevand til vandløb, søer eller havet vil der ikke blive fastsat vilkår til spildevandet i godkendelsen.

Virksomheden skal forud for etablering af et befæstet areal til opbevaring af asfalt, blandet bygge- og anlægsaffald m.m., jfr. vilkår 6.3, søge om tilslutnings tilladelse til afledning af overfladevand fra arealet til det offentlige afløbssystem.

7.3 STØJ

Listepunktet K206 er ikke stjernemærket og der er ikke vedlagt støjberegninger til ansøgningsmaterialet.

På virksomheden forekommer der følgende væsentlige kilder til støj:

- Nedknusning
- Intern kørsel og transport

De ovenfor anførte aktiviteter finder sted inden for normal arbejdstid, jfr. afsnit 6.2.

MILJØAFDELINGENS VURDERING

Vilkår 5 om støj i Sønderjyllands Amts afgørelse af 11. juni 2001 er videreført, idet der dog er suppleret med støjgrænser for henholdsvis boliger i det åbne land og industriområdet syd for det område, hvori virksomheden er beliggende.

Det er på det foreliggende grundlag vurderet, at virksomheden vil være i stand til at overholde de fastsatte støjgrænser og der er i forbindelse med behandlingen af den ansøgte udvidelse af oplagene således ikke fundet anledning til at forlange nærmere støjdokumentation i sagen. Der stilles imidlertid vilkår om, at virksomheden, på kommunens forlangende, skal tilvejebringe dokumentation for, at støjgrænserne er overholdt.

7.4 AFFALD

De genanvendelige fraktioner fra affaldsbehandlingen afsættes til bygge- og anlægssektoren eller til videre forarbejdning hos andre virksomheder. Ikke genanvendelige affaldsfraktioner bortskaffes i overensstemmelse med kommunens regulativ for erhvervsaffald.

MILJØAFDELINGENS VURDERING

Der stilles vilkår til virksomhedens opbevaring af farligt affald, der modsvarer gældende standardvilkår for virksomheder under listepunkt K206, der neddelte bygge- og anlægsaffald. For så vidt opbevaringen af det modtagne bygge- og anlægsaffald henvises til afsnit 7.5 nedenfor.

7.5 BESKYTTELSE AF JORD, GRUNDVAND OG OVERFLADEVAND

Pladsen for opbevaring af bygge- og anlægsaffald (inkl. neddelte fraktioner) er for en stor dels vedkommende forsynet med en kørefast belægning, bestående af nedknust bygge- og anlægsaffald. Regnvand, der ikke nedsiver, afvander til det offentlige regnvandssystem via sandfang, jfr. den som bilag 5 vedlagte tegning.

OVERJORDISK OLIETANK

På virksomheden findes en overjordisk entreprenørtank, som er IBC og ADR godkendt. Tanken er på 2.000 l og bruges til tankning af det kørende materiel. Tanken har hidtil været placeret på et ubefæstet areal, men det er oplyst, at den vil kunne placeres på betonbelægningen ved vaskepladsen, der afvander til det offentlige spildevandssystem via olieudskillere. Tanken anvendes engang imellem på byggepladser ved nedrivningsprojekter.

Ifølge tankattesten har tanken følgende data:

Størrelse:	2.000 l
Producent:	EHES Smede- og beholderfabrik A/S
Fremstillingsår:	2005
Tankens nummer:	5342
Serienummer:	01009/5342

MILJØAFDELINGENS VURDERING

I henhold til gældende standardvilkår for virksomheder under listepunkt K206, der neddeler bygge- og anlægsaffald, skal affaldet opbevares og håndteres på befæstet areal med fald mod afløb, hvorfra der sker kontrolleret afledning. Kravet gælder dog ikke uforurenede inert affald som f.eks. glas, beton og tegl.

Asfalt, blandet bygge- og anlægsaffald, samt frasorterede materialer, som f.eks. jern, isoleringsmaterialer, ledninger, træ, glaserede tegl, farvede sanitetsgenstande og diverse kunststoffer og plast vurderes ikke at kunne betragtes som en uforurenede inert affaldsfraktion og den eksisterende belægning, bestående af neddelte bygge- og anlægsaffald, vurderes ikke at yde en tilstrækkelig beskyttelse mod nedsivning af stoffer fra disse oplag til grundvandet.

Der stilles derfor vilkår om, at virksomhedens oplag af asfalt, blandet bygge- og anlægsaffald, samt frasorterede materialer, senest 12 måneder efter godkendelsens meddelelse, skal ske på områder med fast belægning, bestående af materialer sammenbundet af et bindemiddel (f.eks. asfalt, beton eller fugede betonbelægningssten). Området skal have fald mod afløb, hvorfra der sker kontrolleret afledning. Alternativt skal de frasorterede materialer opbevares i overdækket container, såfremt det opbevares på ubefæstede arealer.

Tanken er ikke omfattet af olietanksbekendtgørelsen, idet tanken er godkendt i henhold til bestemmelserne i den europæiske konvention om international transport af farligt gods ad vej (ADR). Derimod er den omfattet af bekendtgørelse om vejtransport af farligt gods. Miljøafdelingen fastsætter derfor ikke vilkår til entreprenørtanken i miljøgodkendelsen. Det er miljøafdelingens vurdering, at standardvilkåret vedrørende opbevaring af olietanken skal fastsættes, idet olietanken står et fast sted, når den er på virksomheden. Tanken står størstedelen af tiden på virksomheden.

Det vurderes, at vilkåret vil være opfyldt, hvis tanken placeres på et betonbelagt areal ved vaskepladsen, der afvander til det offentlige spildevandssystem via olieudskiller.

8 VIRKSOMHEDENS FORSLAG TIL VILKÅR OG EGENKONTROL

Virksomheden er ikke fremkommet med forslag til vilkår og egenkontrol.

MILJØAFDELINGENS VURDERING

Der stilles vilkår til virksomhedens egenkontrol, der modsvarer gældende standardvilkår for virksomheder under listepunkt K206, der neddeler bygge- og anlægsaffald, herunder at virksomheden skal føre driftsjournal. Standardvilkåret suppleres med et vilkår om, at tilsynsmyndigheden kan kræve, at virksomheden lader foretage opmålinger og beregninger, udført af et uvildigt sagkyndigt firma, til dokumentation for, at oplagene af bygge- og anlægsaffald (inkl. asfalt) ikke overstiger de maksimalt godkendte mængder.

9 OPLYSNINGER OM DRIFTSFORSTYRRELSER OG UHELD

Virksomheden har ikke givet oplysninger om driftsforstyrrelser og uheld.

MILJØAFDELINGENS VURDERING

Det vurderes, at risikoen for driftsforstyrrelser og uheld af væsentlig betydning for miljøet er begrænset.

I overensstemmelse med gældende standardvilkår for virksomheder under listepunkt K206, der neddelser bygge- og anlægsaffald, stilles der vilkår om, at der skal foreligge en driftsinstruks, der bl.a. beskriver, hvordan personalet skal forholde sig i tilfælde af driftsforstyrrelser og uheld.

10 BEDST TILGÆNGELIGE TEKNIK

Virksomheden er ikke en IPPC-virksomhed (i-mærket på listen over godkendelsespligtige virksomheder), og der er derfor ikke udarbejdet BAT-noter for indretning og drift af den pågældende type virksomhed.

Til brug for myndighedernes og virksomhedernes vurdering af BAT for godkendelsespligtige virksomheder har Miljøstyrelsen udarbejdet referencelister for hver enkelt branche omfattet af listen over godkendelsespligtige virksomheder, bilag 1 og bilag 2, godkendelsesbekendtgørelsen.

For listepunkt K206 er følgende angivet:

Retningslinjer:

- Ingen

Referencer til RT:

- EU BREF "Affaldsbehandling", 2005
- Orientering fra Miljøstyrelsen nr. 6/1995 "Brancheorientering for jern- og metalgenindvindingsindustrien"

Anden litteratur:

- Ingen relevante i forhold til virksomhedens aktiviteter.

Standardvilkårene i godkendelsesbekendtgørelsens bilag 5 er udarbejdet, så de er repræsentative for de typiske virksomheder inden for de respektive brancher og vilkårene er baseret på anvendelse af den bedste tilgængelige teknik (BAT). Da afgørelsen implementerer gældende standardvilkår for anlæg under listepunkt K206, der neddelser bygge- og anlægsaffald, er der ikke foretaget nærmere vurderinger omkring BAT i relation til virksomhedens indretning og drift.

11 OPHØR AF VIRKSOMHEDEN

Virksomheden er omfattet af standardvilkår i bilag 5 i godkendelsesbekendtgørelsen og der er heri ikke fastsat vilkår for foranstaltninger i forbindelse med ophør af virksomhed. I overensstemmelse med en orienteringsskrivelse fra Miljøstyrelsen til kommunerne af 8. november 2010 stilles der imidlertid vilkår om, at virksomheden skal orientere tilsynsmyndigheden om ophør af driften, herunder hvordan arealet bringes i miljømæssig acceptabel stand.

12 KONKLUSION

Ifølge § 13 i godkendelsesbekendtgørelsen må godkendelsesmyndigheden ikke meddele miljøgodkendelse medmindre:

- Virksomheden har truffet de nødvendige foranstaltninger til at forebygge og begrænse forureningen ved anvendelse af den bedste tilgængelige teknik
- Virksomheden i øvrigt kan drives på stedet uden at påføre omgivelserne forurening, som er uforenelig med hensynet til omgivelsernes sårbarhed og kvalitet.

På baggrund af ovennævnte redegørelse, vurderes det, at den ansøgte udvidelse kan imødekomme og at virksomheden kan drives på stedet uden at påføre omgivelserne forurening, som er uforenelig med hensynet til omgivelsernes sårbarhed og kvalitet.

ANDEN LOVGIVNING

Godkendelsen omfatter udelukkende forholdet til miljølovgivningen. Andre godkendelser/tilladelser i forhold til anden lovgivning – f.eks. byggeloven og planloven - skal søges separat.

ÆNDRING AF VIRKSOMHED

Hvis virksomheden udvides eller ændres bygningsmæssigt eller driftsmæssigt, så det betyder større eller anden forurening, skal dette godkendes af Sønderborg Kommune, før udvidelsen eller ændringen sker (miljøbeskyttelseslovens § 33).

BORTFALD AF GODKENDELSE

Godkendelsen bortfalder, hvis den ikke har været udnyttet i 3 på hinanden følgende år, jf. miljøbeskyttelseslovens § 78 a.

Godkendelsen af den ansøgte udvidelse af oplagene bortfalder, hvis den ikke er udnyttet inden 2 år fra den er endeligt meddelt. Hvis afgørelsen påklages, bortfalder godkendelsen, hvis den ikke er udnyttet inden 2 år efter, at klagemyndigheden har truffet en afgørelse.

.....
Troels Dahl
Civilingeniør

.....
Hanne Bruun
Afdelingsleder

Vilkår for etablering og drift

Sønderborg Kommune meddeler den 27. december 2011 godkendelse til udvidelse og drift af Friis Genbrug ApS, Glansager 6, 6400 Sønderborg.

Tillæg til miljøgodkendelse af den ansøgte udvidelse af oplagene af bygge- og anlægsaffald meddeles efter miljøbeskyttelseslovens § 33 og vilkåret er markeret med (*).

Revurderingen af miljøgodkendelsen meddeles som et påbud efter miljøbeskyttelseslovens § 41 b.

Hvis afgørelsen påklages, kan klagemyndigheden beslutte at ændre vilkårene i godkendelsen eller helt at ophæve den. Hvis godkendelsen benyttes inden klagefristen udløb – og inden en eventuel klage er afgjort af klagemyndigheden – er det på virksomhedens ansvar.

Vilkårene er fastsat på baggrund af oplysningerne i ansøgningsmaterialet og vurdering og begrundelser.

Vilkår uden markering, er vilkår, som miljøafdelingen har vurderet er relevante for anlægget. Begrundelse og vurdering for de enkelte vilkår fremgår af vurderingsafsnittet. Standard vilkår er markeret med (std. K206).

Miljøgodkendelsen meddeles på følgende vilkår:

1. GENERELT

- 1.1. En kopi af godkendelsen skal til enhver tid være tilgængelig for og kendt af driftspersonalet på virksomheden, som således er orienteret om godkendelsens indhold. (std. K206)
- 1.2. Der skal på anlægget foreligge en driftsinstruks, der beskriver, hvordan personalet skal foretage fornøden modtagekontrol og hvordan de skal forholde sig i tilfælde af driftsforstyrrelse og uheld. (std. K206)
- 1.3. I det omfang at overholdelse af de i godkendelsen fastsatte vilkår nødvendiggør ændringer i virksomhedens indretning, skal disse ændringer være gennemført senest 6 måneder efter godkendelsens meddelelse med mindre andet er anført i de enkelte vilkår.

2. INDRETNING OG DRIFT

- 2.1. Nedknusning af affald må finde sted på ugens hverdage i tidsrummet kl. 07.00 – 15.00. (std. K206 – tilpasset)
- 2.2. Virksomheden må kun modtage, opbevare og neddele nedenstående affaldsarter/-fraktioner i de angivne mængder. (std. K206) (*)

Affaldsart/-fraktion	Maksimalt oplag
Forsorteret bygge- og anlægsaffald (inkl. nedknuste fraktioner)	35.000 t
Asfalt (inkl. nedknust fraktion)	5.000 t

- 2.3. Affaldet skal kontrolleres ved modtagelsen og hurtigst muligt placeres i de dertil beregnede områder.(std. K206)
- 2.4. Affaldet som modtages udenfor åbningstiden og som ikke bliver kontrolleret ved modtagelsen skal afleveres på et afmærket areal, som er befæstet og har kontrolleret afløb. Affaldet skal kontrolleres hurtigst muligt.
- 2.5. Bygge- og anlægsaffald, der indeholder farligt affald eller asbest, skal afvises, og dette affald må ikke behandles på området.(std. K206)
- 2.6. Hvis virksomheden modtager affald, der ikke er omfattet af miljøgodkendelsen, og som det ikke umiddelbart er muligt at afvise, skal affaldet placeres i et særskilt oplagsområde og hurtigst muligt bortskaffes. Såfremt der er tale om farligt affald eller asbest, skal affaldet opbevares i en overdækket container eller på et område under tag med impermeabel belægning.

Ved en impermeabel belægning forstås et område med fast belægning, der er uigennemtrængeligt for de forurenende stoffer, som findes i det affald eller de stoffer, der håndteres på arealet, og som giver mulighed for opsamling af spild og kontrolleret afledning af nedbør.(std. K206)

- 2.7. Der må kun neddeles rene, sorterede materialer. Blandinger må dog neddeles, såfremt det neddelte skal nyttiggøres i den blandede form. (std. K206)
- 2.8. Neddelingsanlægget skal være forsynet med støvforebyggende foranstaltninger som f.eks. vandings- eller sprinklersystem. (std. K206)
- 2.9. Virksomheden skal mindst 1 gang årligt foretage en visuel kontrol af alle befæstede og impermeable arealer samt sumpe. Resultatet af besigtigelse og udbedringer skal noteres i driftsjournal. Tilsynsmyndigheden kan forlange, at virksomheden lader en uvildig sagkyndig foretage dette arbejde, dog højst 1 gang hvert 3. år. (std. K206)
- 2.10. Virksomheden skal føre driftsjournal over;
 - Dato for og resultat af inspektioner samt evt. foretagne udbedringer af befæstede eller impermeable belægnings eller sumpe.
 - Modtaget affald, der ikke er omfattet af virksomhedens miljøgodkendelse og oplysning om, hvordan det blev håndteret og bortskaffet.
 - Ved udgangen af hvert kvartal registreres mængden af hver af de oplagrede affaldsarter, for hvilke der er fastsat vilkår om maksimalt oplag, jfr. vilkår 2.2.

Driftsjournalen skal opbevares på virksomheden i mindst 5 år og skal være tilgængelig for tilsynsmyndigheden. (std. K206)

- 2.11. Tilsynsmyndigheden kan kræve, at virksomheden lader foretage opmålinger og beregninger, udført af et uvildigt sagkyndigt firma, til dokumentation for, at de maksimale oplagsmængder i henhold til vilkår 2.2

er overholdt, dog højst 1 gang hvert 2. år. Alle udgifter i forbindelse med dokumentationen afholdes af virksomheden.

3. LUFTFORURENING

- 3.1. Driften af virksomheden må ikke give anledning til lugtgener, som efter tilsynsmyndighedens vurdering er væsentlige. (std. K206)
- 3.2. Virksomheden skal ved tilrettelæggelse af driften, herunder ved vanding eller befugtning, sikre, at der ikke opstår støvgener uden for virksomhedens område. (std. K206)
- 3.3. Hvis der uden for virksomhedens område konstateres støvgener, der efter tilsynsmyndighedens vurdering er væsentlige, kan tilsynsmyndigheden forlange, at støvende oplag overdækkes eller befugtes, og at der etableres afskærmning eller befugtning af sorterings- og håndteringsaktiviteterne. (std. K206)

4. STØJ

- 4.1. Virksomhedens eksterne støjbelastning må ikke overstige nedenstående værdier. De angivne værdier for støjbelastningen er de ækvivalente, korrigerede lydniveauer i dB(A).
 - I. I industriområde 7.E1, hvori virksomheden ligger
 - II. I industriområde 7.E2, beliggende syd for område 7.E2
 - III. Ved naturlige opholdsarealer i tilknytning til boliger i det åbne land

	Kl.	Reference-tidsrum (timer)	I dB(A)	II dB(A)	III dB(A)
Mandag-fredag	07-18	8	70	60	55
Lørdag	07-14	7	70	60	55
Lørdag	14-18	4	70	60	45
Søn- og helligdage	07-18	8	70	60	45
Alle dage	18-22	1	70	60	45
Alle dage	22-07	0,5	70	60	40
Spidsværdi	22-07	-	-	-	55

Områderne fremgår af bilag 2, planmæssige forhold.

- 4.2. Dokumentation for at grænseværdierne for støj i vilkår 4.1 er overholdt skal udføres som "miljømåling-ekstern støj" i overensstemmelse med kravene i kvalitetsbekendtgørelsen og Miljøstyrelsens vejledninger for støj. Ubestemtheden på målinger eller beregninger må ikke overstige 3 dB(A). Målinger eller beregninger skal udføres af en person eller firma som er godkendt hertil af Miljøstyrelsen.

- 4.3. Sønderborg Kommune kan kræve, at virksomheden dokumentere, at grænseværdierne for støj i vilkår 4.1 er overholdt. Grænseværdierne anses for overholdt hvis målte eller beregnede værdier fratrukket ubestemtheden er mindre end grænseværdien. Hvis grænseværdierne er overholdt kan der kun kræves én årlig måling. Alle udgifter til dokumentationen betales af virksomheden.

5. AFFALD

- 5.1. Spildolie og andet farligt affald, der fremkommer ved virksomhedens drift, skal opbevares i egnede beholdere, der enten er dobbeltvæggede eller forsynet med spildbakke og placeret under tag og beskyttet mod vejrlig. Beholdere skal være placeret på en oplagsplads med impermeabel belægning med fald mod afløb eller sump og være mærkede, så det tydeligt fremgår, hvad de indeholder. Sump eller tank til opsamling af spild af olierester eller motorbrændstof skal tømmes, når den er $\frac{3}{4}$ fuld, og indholdet bortskaffes som farligt affald. Der skal til enhver tid forefindes opsningsmateriale på virksomheden. (std. K206)

6. BESKYTTELSE AF JORD, GRUNDVAND OG OVERFLADEVAND

- 6.1. Virksomhedens overjordiske tank med motorbrændstof skal være sikret mod påkørsel. Påfyldningsstuds samt aftapningsanordning og pistol til påfyldning af det kørende materiel skal være placeret inden for konturen af en impermeabel belægning, der er indrettet med fald mod afløb, hvorfra der sker kontrolleret afledning. Alternativt skal spild fra påfyldning eller aftapning kunne opsamles i tætte sumpe eller opsamlingskar, der holdes overdækkede, således at de er beskyttet mod vejrlig. (std. K206 – tilpasset)
- 6.2. Blandet bygge- og anlægsaffald, samt frasorterede materialer, som f.eks. jern, isoleringsmaterialer, ledninger, træ, glaserede tegl, farvede sanitetsgenstande og diverse kunststoffer og plast, må kun opbevares og håndteres på befæstet areal med fald mod afløb eller sump, hvorfra der sker kontrolleret afledning. Dette krav gælder ikke for uforurennet inert affald som f.eks. glas, beton og tegl.

Ved et befæstet areal forstås et område med fast belægning, der giver mulighed for opsamling af spild og kontrolleret afledning af nedbør. (std. K206)

Alternativt skal de frasorterede materialer opbevares i overdækket container.

- 6.3. Senest 12 måneder efter godkendelsens meddelelse skal der være etableret områder med fast belægning, bestående af materialer sammenbundet af bindemidler (f.eks. asfalt, beton eller fugede betonbelægningssten) for opbevaring af opbrudt asfalt og nedknust asfalt, blandet bygge- og anlægsaffald, samt frasorterede materialer, som f.eks. jern, isoleringsmaterialer, ledninger, træ, glaserede tegl, farvede sanitetsgenstande og diverse kunststoffer og plast. Områderne skal have fald mod afløb, hvorfra der sker kontrolleret afledning.

Et projekt herfor, ledsaget af en revideret tegning over virksomhedens indretning, skal senest 4 måneder efter godkendelsens meddelelse indsendes til kommunens accept, herunder myndighedsbehandling i relation til afledning af overfladevand til det offentlige afløbssystem, jfr. godkendelsens afsnit 7.2.

Indtil der er etableret et område med fast belægning, jfr. ovenstående, må det samlede oplag af asfalt (opbrudt asfalt og nedknust asfalt) ikke overstige 2.000 t.

- 6.4. Befæstede og impermeable arealer skal holdes i god vedligeholdelsesstand. Der må ikke finde aktiviteter sted på beskadigede impermeable arealer, og utætheder skal udbedres så hurtigt som muligt, efter de er konstateret. Aktiviteterne må først genoptages, når skaderne er udbedret. (std. K206)
- 6.5. Vask af materiel må kun finde sted på virksomhedens vaskeplads, der er indrettet med en fast belægning og afløb til det offentlige spildevandssystem via olieudskiller. (std. K206 – tilpasset)

7. OPHØR AF VIRKSOMHED

- 7.1. Virksomheden skal senest 3 måneder før forventet ophør indsende en redegørelse til tilsynsmyndigheden, der beskriver hvordan der lukkes ned på en forsvarlig måde og hvordan arealet bringes i miljømæssig stand.
- 7.2. Tilsynsmyndigheden kan kræve, at affald på grunden bortskaffes og at arealet bringes i en miljømæssig acceptabel stand inden ophør.

Klagevejledning

Denne godkendelse er meddelt efter miljøbeskyttelseslovens kapitel 5.

Godkendelsen kan påklages til Natur- og Miljøklagenævnet efter reglerne i miljøbeskyttelseslovens kapitel 11. Klagen skal være modtaget af Sønderborg Kommunes miljøafdeling inden klagefristens udløb den 24. januar 2012.

Følgende er klageberettigede:

- Friis Genbrug ApS, Glansager 6, 6400 Sønderborg
- Enhver, der har en individuel og væsentlig interesse i sagens udfald
- Sundhedsstyrelsen
- Klageberettigede interesseorganisationer

En kopi af denne godkendelse er sendt til:

Sundhedsstyrelsen	syd@sst.dk
Danmarks Naturfredningsforening	dn@dn.dk
Friluftsrådet	fr@friluftsradet.dk

En eventuel klage skal sendes til Miljøafdelingen, Sønderborg Kommune, Rådhusstorvet 10, 6400 Sønderborg, så vidt muligt elektronisk på miljø@sonderborg.dk. Miljøafdelingen sender klagen videre til Natur- og Miljøklagenævnet sammen med det materiale, der ligger til grund for sagens bedømmelse.

Det er en betingelse for Natur- og Miljøklagenævnets behandling af en klage, at der indbetales et gebyr til Natur- og Miljøklagenævnet. Klagegebyret er fastsat til 500 kr. for privatpersoner og 3.000 kr. for alle andre klagere, herunder virksomheder, organisationer og offentlige myndigheder.

Natur- og Miljøklagenævnet sender en opkrævning af gebyret direkte til klageren, når nævnet har modtaget klagen fra Miljøafdelingen. Natur- og Miljøklagenævnet påbegynder Først behandlingen af klagen, når gebyret er indbetalt.

Vejledning om gebyrordningen kan findes på Natur- og Miljøklagenævnets hjemmeside. Bliver gebyret ikke betalt på den anviste måde og inden for den fastsatte frist på 14 dage, afviser Natur- og Miljøklagenævnet klagen.

Gebyret bliver tilbagebetalt hvis:

- klagesagen fører til, at den påklagede afgørelse ændres eller ophæves,
- klageren får helt eller delvis medhold i klagen, eller
- klagen afvises som følge af overskredet klagefrist, manglende klageberettigelse eller fordi klagen ikke er omfattet af Natur- og Miljøklagenævnets kompetence.

Gebyret bliver dog ikke tilbagebetalt, hvis den eneste ændring af den påklagede afgørelse er forlængelse af frist for efterkommelse af afgørelse, som følge af den tid, der er medgået til klagenævnets sagsbehandlingstid.

CIVILT SØGSMÅL

Et eventuelt sagsanlæg skal i følge miljøbeskyttelseslovens § 101 stk. 1, være anlagt inden 6 måneder efter, at afgørelsen er modtaget, eller - hvis sagen påklages - inden 6 måneder efter, at den endelige afgørelse foreligger.

Bilag 1 BELIGGENHED



Bilag 2 PLANMÆSSIGE FORHOLD

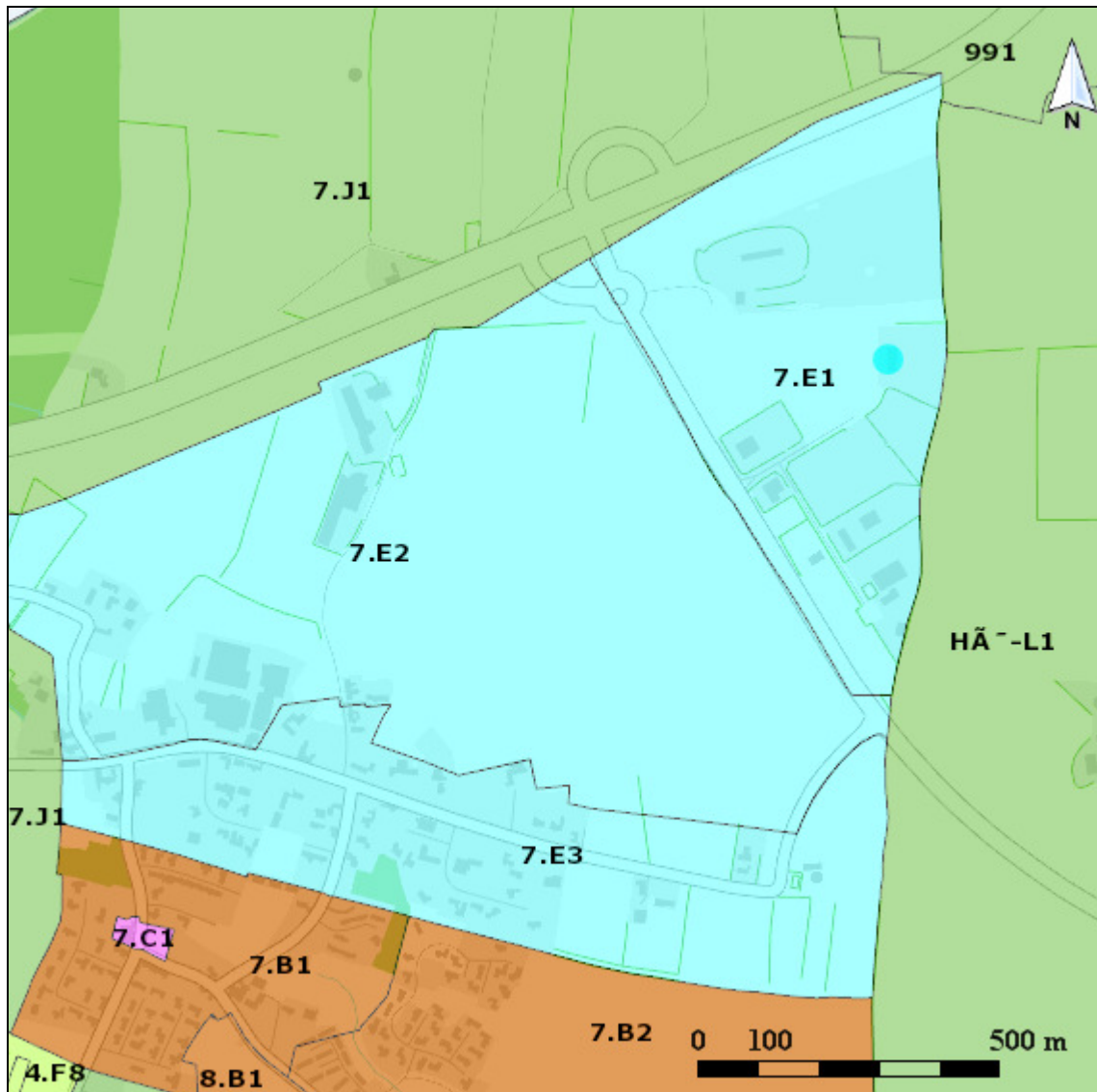

SIGNATURFORKLARING

KOMMUNEPLANRAMME - VEDTAGET	
	Boligområde
	Blandet bolig og erhverv
	Erhvervsområde
	Område til butikformål
	Rekreation / fritidsformål
	Sommerhusområde
	Offentlige formål
	Tekniske anlæg
	Landområde
	Andet

Bilag 3 GRUNDVAND

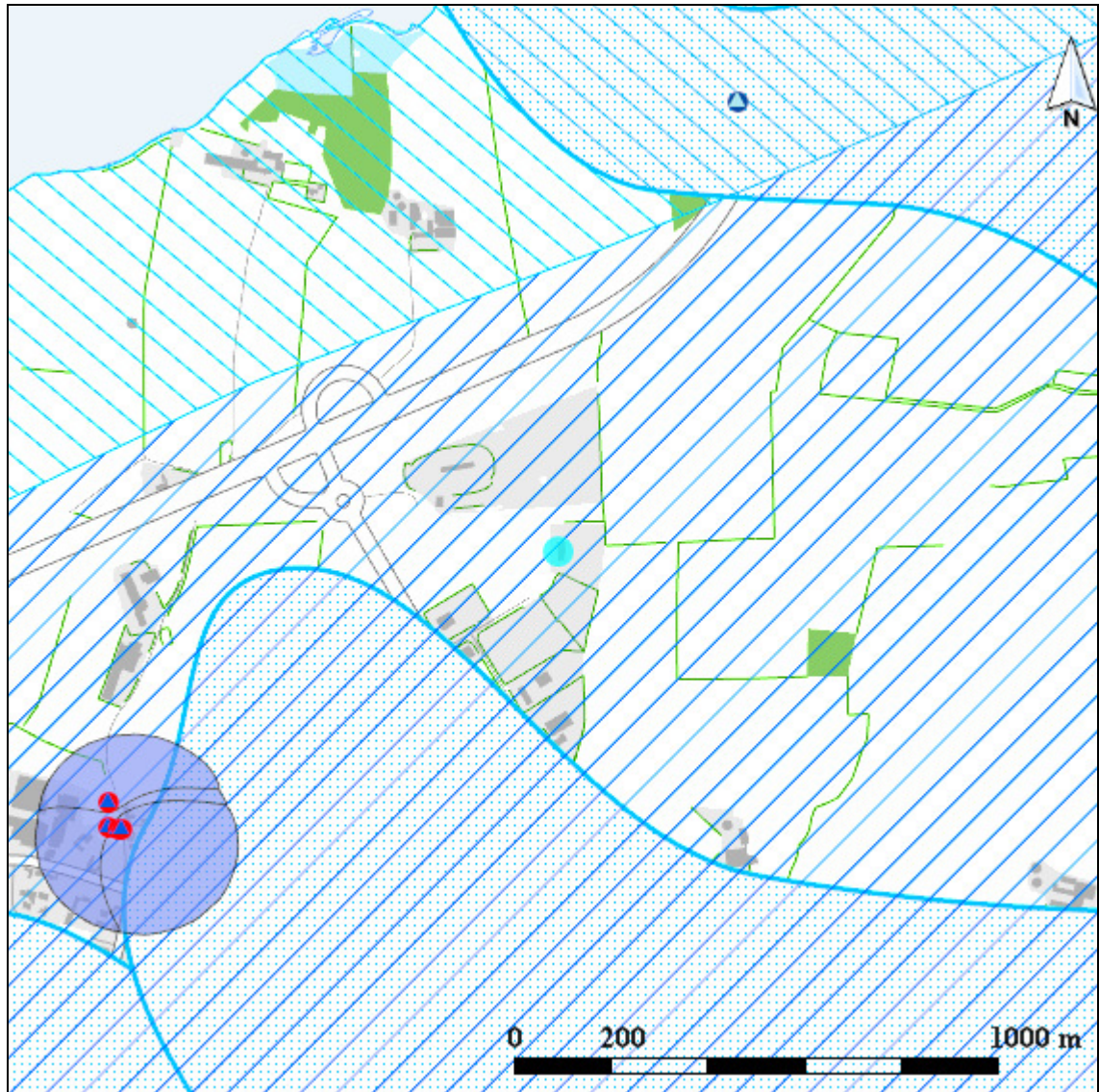

SIGNATURFORKLARING

VANDINDVINDINGS BORINGER	GRUNDVAND
VV - Alment vandværk	Boringsnært beskyttelsesområde
VI - Industri/procesvand	Nitratfølsomme indvindingsoplande - se-neste viden
VH - Havevanding	Indvindingsopland for almene vandværker
V - Privat fællesanlæg	DRIKKEVANDSINTERESSER
VP - Privat husholdning	Områder med særlige drikkevandsinteresser
VD - Dambrug	Områder med drikkevandsinteresser
VM - Markvanding/gartneri	Områder med begrænsede drikkevandsinteresser
RE - Reserveboring	
VA - Afværgeboring	
C - Brønd	

Bilag 4 SPILDEVAND

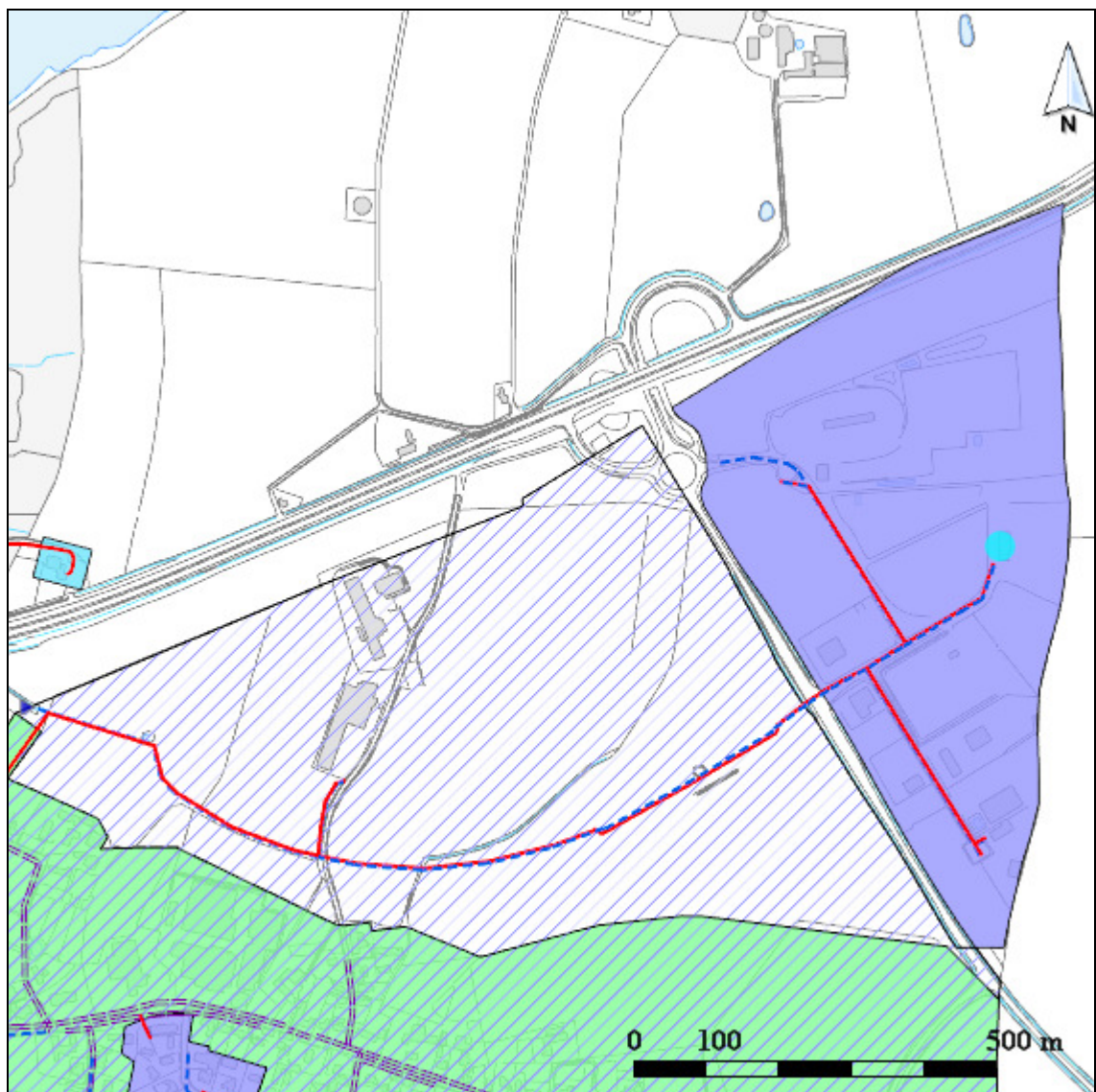

SIGNATURFORKLARING

KLOAKERING STATUS	AFLØB - LEDNINGER
Separatkloak	Andet
Fælleskloak	Dræn
Spildevandskloak	Fælles
KLOAKERING PLANLAGT	Regnvand
Separatkloak	Spildevand
Fælleskloak	UDLØB
Spildevandskloak	Udløb fra separatkloak
	Overløb fra fælleskloak

Bilag 5 INDRETNING OG DRIFT

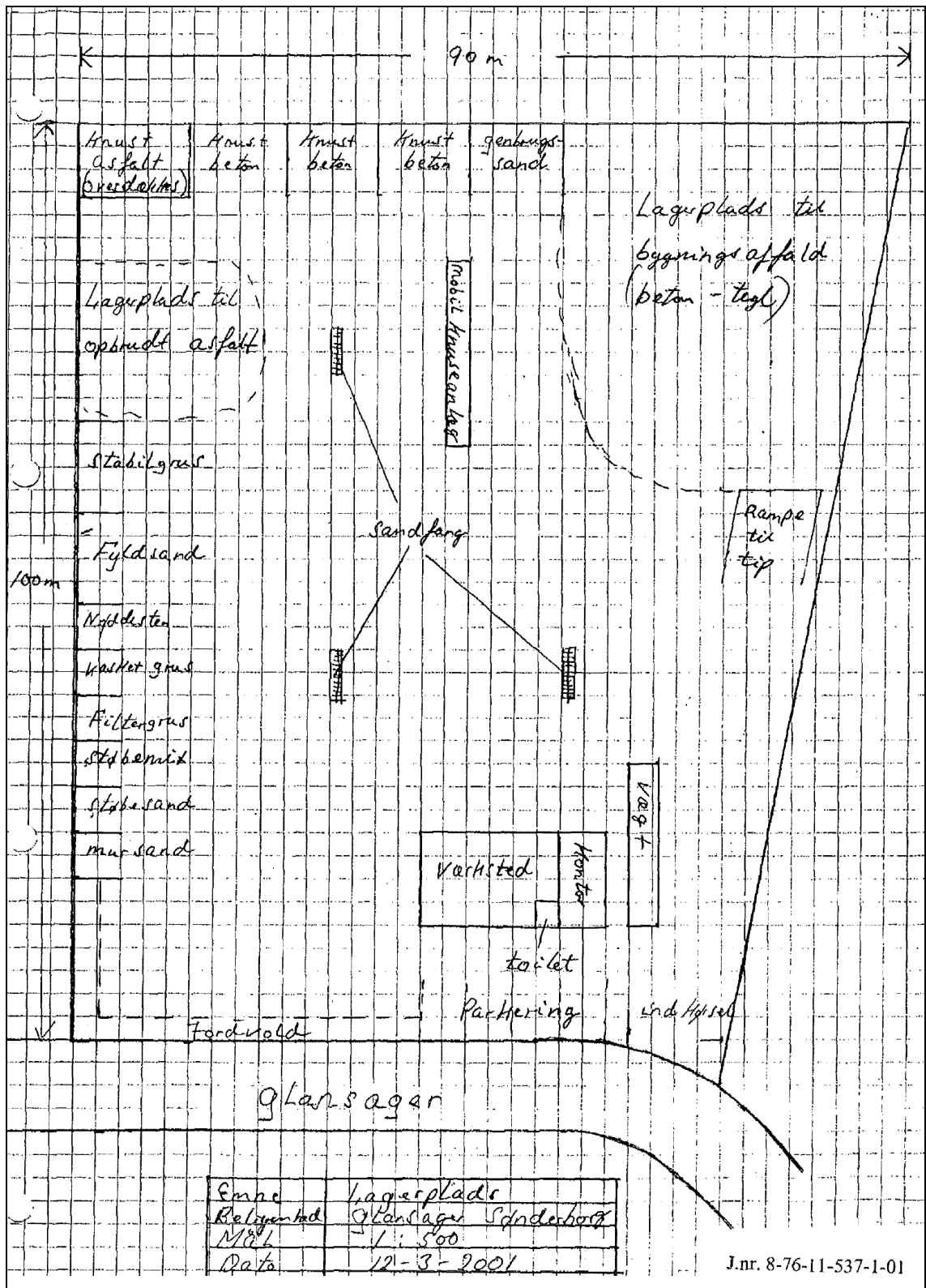

Bilag 6 LISTE OVER SAGENS AKTER

Dokument	Dato	Sags nr.	Dok nr.
Miljøgodkendelse meddelt af Sønderjyllands Amt	11. juni 2001	08/49645	1
Tilladelse til afledning af spildevand til det offentlige spildevandssystem	2. september 2002	02/1917	18
Ansøgning om miljøgodkendelse	3. december 2010	10/69725	1
Telefonnotat	26. oktober 2011	10/69725	19
VVM-afgørelse	27. december 2011	10/69725	23
VVM-screening	25. november 2011	10/69725	16
Høring og varsling af miljøgodkendelse	21. november 2011	10/69725	15
Tank attest	12. december 2011	10/69725	20

Bilag 7 REFERENCER

Miljøbeskyttelsesloven	Lovbekendtgørelse nr. 879 af 26. juni 2010 om miljøbeskyttelse.
Godkendelsesbekendtgørelsen	Bekendtgørelse nr. 1640 af 13. december 2006, om godkendelse af listevirksomhed.
Affaldsbekendtgørelsen	Bekendtgørelse nr. 224 af 7. marts 2011 om affald.
VVM-bekendtgørelsen	Bekendtgørelse nr. 1510 af 15. december 2010 om vurdering af visse offentlige og private anlægs virkning på miljøet (VVM) i medfør af lov om planlægning.
Risikobekendtgørelsen	Bekendtgørelse nr. 1666 af 14. december 2006 om kontrol med risikoen for større uheld med farlige stoffer.
Klassificeringsbekendtgørelsen	Bekendtgørelse nr. 329 af 16. maj 2002 om klassificering, emballering, mærkning, salg, og opbevaring af kemiske stoffer og produkter.
Kvalitetsbekendtgørelsen	Bekendtgørelse nr. 866 af 1. juli 2010 om kvalitetskrav til miljømålinger udført af akkrediterede laboratorier, certificerede personer m.v.
Olietankbekendtgørelsen	Bekendtgørelse nr. 259 af 23. marts 2010 om indretning, etablering og drift af olietanke, rørsystemer og pipelines.
Entreprenørtanke ADR godkendt	Bekendtgørelse nr. 818 af 28 juni 2011 om vejtransport af farligt gods.
Affaldsregulativ	Regulativ for erhvervsaffald i Sønderborg Kommune 2011.
Støjvejledninger	Ekstern støj fra virksomheder. Vejledning fra Miljøstyrelsen, nr. 5/1984. Måling af ekstern støj fra virksomheder. Vejledning fra Miljøstyrelsen, nr. 6/1984. Beregning af ekstern støj fra virksomheder. Vejledning fra Miljøstyrelsen, nr. 5/1993. Lavfrekvent støj, infralyd og vibrationer i eksternt miljø. Orientering fra Miljøstyrelsen, nr. 9/1997.
Luftvejledningen	Begrænsning af luftforurening fra virksomheder. Vejledning fra Miljøstyrelsen, nr. 2/2001
BAT-dokumenter	Referencer til BAT vurdering ved miljøgodkendelser. Orientering fra Miljøstyrelsen, nr. 2/2006.
Naturbeskyttelsesloven	Lov om naturbeskyttelse nr. 933 af 24/09 2009.
Naturbeskyttelsesområder samt beskyttelse af visse arter	Bekendtgørelse nr. 408 af 1. maj 2007 om udpegning og administration af internationale naturbeskyttelsesområder samt beskyttelse af visse arter.