

Miljøgodkendelse – Guderup Containerplads

Smedevænget 3, 6430 Nordborg



Dette tillæg, samt sammenskrivning, er udarbejdet af Sønderborg Kommune.

Sagsbehandler: Troels Dahl

Sagsnummer: 15/20842

Kvalitetssikret af: Anne-Mette Andersen

Miljøgodkendelsen er meddelt og offentliggjort på kommunens hjemmeside den 24. august 2015.

Indholdsfortegnelse

Vurdering og begrundelse for miljøgodkendelsen	3
1 Baggrund	3
2 Ansøger og ejerforhold	3
3 Virksomhedens art	3
3.1 Hoved- og biaktiviteter	3
3.2 Risikobekendtgørelsen	4
3.3 VVM-bekendtgørelsen	4
4 Etablering	4
5 Beliggenhed	5
5.1 Kommuneplan	5
5.2 Lokalplan	5
5.3 Grundvand	5
5.4 Spildevandsplan	5
5.5 Jordforurening	5
5.6 Beskyttet Natur.....	5
6 Indretning, drift og produktion	7
6.1 Indretning	7
6.2 Drift	8
6.3 Produktionsforhold	8
6.4 Forbrug af råvarer og hjælpestoffer	11
7 Forurening og forureningsbegrænsende foranstaltninger.....	12
7.1 Luftforurening.....	12
7.2 Spildevand	12
7.3 Støj.....	13
7.4 Affald.....	14
7.5 Beskyttelse af jord, grundvand og overfladevand	15
8 Virksomhedens forslag til vilkår og egenkontrol	16
9 Oplysninger om driftsforstyrrelser og uheld	16
10 Bedst tilgængelige teknik.....	16
11 Andet	17
12 Ophør af virksomheden	17
13 Høringer og indsigelser	17
14 Konklusion	17
Vilkår for etablering og drift	19
1. Generelt	19
2. Indretning og drift	19
3. Luftforurening	22
4. Støj.....	23
5. Affald	24
6. Beskyttelse af Jord, grundvand og overfladevand.....	24
7. Ophør af virksomhed	24
Klagevejledning	25
Bilag 1 Beliggenhed	27
Bilag 2 Planmæssige forhold	29
Bilag 3 Grundvand	31
Bilag 4 Spildevand	33

Bilag 5	Beskyttet natur	35
Bilag 6	Indretning og drift	37
Bilag 7	Indretning og drift II	39
Bilag 8	Indretning og drift III	41
Bilag 9	Kloak oversigt	43
Bilag 10	Liste over sagens akter.....	45
Bilag 11	Referencer	47

Vurdering og begrundelse for miljøgodkendelsen

1 BAGGRUND

Sønderborg Affald A/S har indsendt ansøgning om tillæg til miljøgodkendelsen, da virksomheden ønsker at udvide Guderup Containerplads. Containerpladsen er omfattet af bekendtgørelse om godkendelse af listevirksomhed og er opført i bilag 2 under listepunkt K211.

Virksomheden har ansøgt om en arealudvidelse af den eksisterende containerplads. De eksisterende bygninger til farligt affald og lager skal udvides i forbindelse med udvidelsen af pladsen. Antallet af personbiler, der skal benytte pladsen, er uændret. Der vil ikke ske en ændring i aktiviteterne på pladsen, i modtagne affaldsmængder eller andre støjfremkaldende fraktioner.

Virksomhedens ansøgning samt en række supplerende oplysninger ligger til grund for vurdering og begrundelse til tillægget. Den reviderede miljøgodkendelse fra januar 2011 bliver sammenskrevet i denne afgørelse. Vilkårene fra 2011 bliver overført til denne afgørelse.

2 ANSØGER OG EJERFORHOLD

Ansøger	Sønderborg Affald A/S
Virksomhed	Guderup Containerplads
Adresse	Smedevænget 3, 6430 Nordborg
Matrikel	Matrikel nr. 830, Guderup Egen
CVR-nr. / P-nr.	3187 5560
Telefon	8843 5300
Kontaktperson	Torben Munk-Christensen
Ejer af virksomhed	Sønderborg Affald A/S Ellegårdvej 8 6400 Sønderborg
Ejer af ejendom	Sønderborg Affald A/S Ellegårdvej 8 6400 Sønderborg

3 VIRKSOMHEDENS ART

3.1 HOVED- OG BIAKTIVITETER

Virksomheden har søgt godkendelse til udvidelse af Guderup containerplads.

Virksomheden er omfattet af Miljøbeskyttelseslovens § 33 samt af Godkendelsesbekendtgørelsen med listepunkt:

Hovedaktivitet:

- K 211, " Genbrugspladser, der modtager affald fra private og lignende affald fra erhvervsvirksomheder med en kapacitet for til-

førsel af 30 tons affald om dagen eller med mere end 4 containere med et samlet volumen på mindst 30 m³.”

Biaktivitet:

Der er ikke nogen biaktiviteter.

3.2 RISIKOBEKENDTGØRELSEN

Virksomheden bruger ingen af stofferne i bilag 1, del 1 eller stofkategorierne i bilag 1, del 2 i risikobekendtgørelsen og er derfor ikke omfattet af bekendtgørelsen.

3.3 VVM-BEKENDTGØRELSEN

Anlægget er omfattet af VVM-bekendtgørelsens bilag 2 under listepunkt:

- 12b - Anlæg til bortskaffelse af affald.

Miljøafdelingen har gennemført en screening af udvidelse på anlægget efter VVM-bekendtgørelsens bilag 2 punkt 14. Konklusionen på screeningen er, at anlægget ikke er omfattet af VVM-pligten.

VVM-afgørelsen er meddelt den 24. april 2015.

4 ETABLERING

Virksomheden er etableret på adressen Smedevænget 3 i 1990. I 2003 er containerpladsen udvidet med en mandskabsbygning og en bygning til modtagelse af farligt affald.

Virksomheden har ansøgt om en udvidelse af containerpladsen med et tilstødende areal. På den eksisterende containerplads etableres en hævet niveau med rampe, så brugerne i personbiler kan køre op på det hævede aflæsningsniveau og aflevere affald i containere opstillet i grundplan.

Udvidelsen skal anvendes til modtagelse af affald, som vil gøre det lettere for forbrugeren at aflevere sit affald. Udvidelsen vil bestå af et areal med fast belægning, hvor der vil være containere og andet materiale til modtagelse af affald.

Der vil ikke blive etableret særskilt belysning af udvidelsesområdet, idet master på det eksisterende område vil kunne bruges, evt. med brug af flere armaturer.

Virksomheden oplyser, at den i forbindelse med det ansøgte projekt ønsker at påbegynde bygge- og anlægsarbejde den 1. august 2015. Miljøafdelingen har den 16. juli 2015 meddelt tilladelse til påbegyndelse af byggeri, jf. miljøbeskyttelsesloven.

Sønderborg kommunes afdeling Byg har den 17. juli meddelt en byggetilladelse, hvorved byggeriet kan påbegyndes inden tillægget er meddelt. Bygge- og anlægsarbejder sker på bygherrens ansvar.

5 BELIGGENHED

Beliggenhed fremgår af bilag 1.

5.1 KOMMUNEPLAN

Ifølge Kommuneplan 2013-2025 for Sønderborg Kommune er virksomheden beliggende i område 1.1.001.G, bilag 2.

Området er udlagt til blandet bolig og erhverv, hvor den specifikke anvendelse er lettere industri, med aktiviteter tilhørende miljøklasse 1-4.

5.2 LOKALPLAN

Området er beliggende i byzone, men der er ikke nogen lokalplan for området.

5.3 GRUNDVAND

Virksomhedens beliggenhed i forhold til drikkevandsinteresser og boringer fremgår af bilag 3.

Virksomheden ligger i et område med særlige drikkevandsinteresser (Kommuneplan 2013-2025).

Området er indvindingsopland til Guderup Vandværk (almen vandværk).

5.4 SPILDEVANDSPLAN

Ifølge Spildevandsplan 2009 - 2016 for Sønderborg Kommune er området separatkloakeret, bilag 4.

Overfladevand fra arealet ledes via offentligt regnvandssystem til Stolbro bæk. Spildevand ledes til Himmark Renseanlæg.

5.5 JORDFORURENING

Den matrikel virksomheden ligger på og planlægger udvidelsen på er ikke kortlagt, dog er matriklerne omfattet af kommunens områdeklassificering.

5.6 BESKYTTET NATUR

Nærmeste terrestriske Natura 2000-områder i Sønderborg Kommune er EF-habitatområderne:

- Nr. 104 Lilleskov og Troldsmose (Als), som ligger ca. 3,3 km nordøst for virksomheden.

Nærmeste marine Natura 2000-område er EF-habitatområde:

- Nr. 197 Flensborg Fjord, Bredgrund og farvandet omkring Als, ca. 3,5 km øst for virksomheden

I de tilstødende natur- og landbrugsarealer omkring industriområdet er der registeret bilag IV arter. Arterne og truslerne mod dem fremgår af bilag 5.

Der er i de tilstødende natur- og landbrugsarealer omkring erhvervsområdet registreret dværg-, syd- og brunflagermus.

Der er ikke kendskab til rødlistearter i projektområdet. Der er registeret § 3, jf. naturbeskyttelsesloven vest og sydvest ca. 360 og 240 m og syd ca. 360 meter fra virksomheden.

MILJØAFDELINGENS VURDERING

Miljøafdelingen vurderer, at virksomheden fortsat kan drives med den beskrevne lokalisering.

Virksomheden er beliggende i et område, som kun er kommuneplanlagt. Området er i kommuneplanen udlagt til blandet bolig og erhverv, hvor den specifikke anvendelse er lettere industri, med aktiviteter tilhørende miljøklasse 1-4. Det er Miljøafdelingens vurdering, at virksomheden er i miljøklasse 4. Denne miljøklasse bekræftes også i *"Håndbog om Miljø og Planlægning – boliger og erhverv i byerne"*. Det vurderes, at der ikke er noget planmæssigt til hinder for den ønskede udvidelse; endvidere at der ikke er behov for at udarbejde en lokalplan for området.

Anlægget ligger i et OSD-område og delvist i indvindingsopland til Guderup Vandværk. Da det drejer sig om udvidelse af en eksisterende virksomhed, der er miljøgodkendt, er der taget højde for den eventuelle grundvandstrussel, som den kan udgøre. Placering af jern- og metalcontainer og håndtering af farligt affald er uændret, og afløb vil derfor fortsat være via olie- og benzinudskiller. Virksomheden vil kun foretage indretningsmæssige ændringer og en arealudvidelse af containerpladsen, og ikke modtage andre affaldsfraktioner. Der vil blive fastsat vilkår til udvidelsen for at sikre mod forurening af jord, grundvand og overfladevand.

Virksomheden har indsendt en ansøgning om tilslutningstilladelse til offentlig kloak, da virksomheden vil tilslutte sig regnvandsledningen.

I forhold til jordforurening er grunden områdeklassificeret. Der er dermed krav om analyser ifm. jordflytning.

Ifølge § 7 i habitatbekendtgørelsen skal der forud for en afgørelse om miljøgodkendelse/tillægsgodkendelse foretages en vurdering af om aktiviteten kan påvirke et Natura 2000-område væsentligt. Virksomhedens aktivitet er en containerplads, som har ansøgt om en udvidelse for at ændre indretningen. På grund af afstande og forureningstyper vurderes det ikke at påvirke internationale naturbeskyttelsesområder væsentligt, herunder arter omfattet af habitatdirektivets bilag IV. Der er ikke registreret flagermus på det areal, hvor udvidelsen skal foregå. Fældning af det relativt begrænsede krat vil ikke have nogen betydning for flagermusene i området.

Det vurderes derfor, at der ikke skal foretages en nærmere konsekvensvurdering af projektets virkninger på Natura 2000-områder og bilag IV-arter.

Anlægget medfører ikke potentiel påvirkning af registrerede, beskyttede eller fredede områder.

6 INDRETNING, DRIFT OG PRODUKTION

6.1 INDRETNING

Virksomhedens areal er i alt ca. 3.800 m² fordelt på følgende enheder.

Enhed	Areal i m ²	Anvendelse
Modtageplads	2.650	Genbrugsplads, modtagelse af affald
Bygninger	100	Administration, modtagehal for farligt affald
Lager	100	Pap, inkl. presse
Grønt areal incl. antenne	9.50	
I alt	3.800	/

Indretningen af containerpladsen fremgår af Bilag 6-8.

På den nordlige del af grunden er der 3 bygninger:

- Modtagebygning for farligt affald
- Administrationsbygning med toilet, køkken og spiserum m.v.
- Bygning til pappresse, lager m.m.

Containerpladsens udvidelse vil bestå af en plads med opstillede containere. Der etableres kørevej som forlængelse af den eksisterende kørevej fra det oprindelige område. Kørevejen føres forbi containerne, hvilket muliggør aflæsning til de opstillede containere.

Ind- og udkørsel sker via aflåselige porte fra Smedevænget. Der er 2 indkørsler og 1 udkørsel for personbiler. Ved afhentning af containere med lastbiler bruges de samme ind- og udkørsler, men primært uden for åbningstiden.

Den nye containerplads bliver indrettet med containere til bl.a.:

- Aviser
- Bøger (ikke container, men palleramme)
- Vinduer
- Autoruder
- Eternit
- Stort elektronisk affald (WEEE)
- Sanitet
- Gips
- Tæpper og madrasser
- Småt brændbart
- Glas og flasker
- PVC
- Haveaffald

Affaldsfraktionerne opbevares i containere og beholdere m.v. Affaldet opsamlles i åbne og lukkede containere afhængigt af affaldsfraktionernes karakter.

Der er ingen væsentlige støj- og vibrationskilder. Der er en komprimatorcontainer for brændbart affald, som vil kunne støje ifm. aktivering af komprimator i korte intervaller af max. 5 min i løbet af driftstiden. Derudover er der støj fra personbil- og lastbiltrafik, men dog i begrænset omfang.

Udvidelsen

Guderup Containerplads skal udvides med et tilstødende areal. Arealet skal fungere sammen med det oprindelige containerpladsareal. Udvidelsen skal sikre, at borgerne får nemmere ved at aflevere affald.

På det eksisterende areal vil der ske en opbygning med Modulo-betonelementer, der vil være ca. 1,5 m højere end terrænniveau, og med ensrettet færdsel i 2 spor. Elementerne placeres direkte oven på den eksisterende belægning. Placering af jern- og metalcontainer er uændret, og afløb vil derfor fortsat være via olie- og benzinudskiller.

Der etableres ikke pladsbelysning på det nye areal. Der står master med lysarmaturer på det eksisterende areal, og det planlægges at bruge disse master til at montere lysarmaturer, der kan lyse over på det nye areal.

På det nye areal vil der blive etableret fast belægning med fald til regnvandsystem. Det nye område skal bruges til at placere containere og andet materiel til modtagelse af de mere specielle affaldsfraktioner som f.eks. vinduer, sanitet og gips. Det er hensigten, at brugerne først kører på den eksisterende containerplads, hvor der etableres et hævet niveau. Herefter kører de på det nye område og afleverer affald i de opstillede containere. Efterfølgende kan brugerne køre ud på Smedevænget igen via udkørsel på det nye område.

De eksisterende bygninger til farligt affald og lager skal udvides i forbindelse med udvidelsen af pladsen. Bygningen til farligt affald vil blive udvidet fra de nuværende ca. 25 m² til ca. 50 m². I tilbygningen bliver gulvet afgrænset med opkanter, som er en tæt belægning og udført med et fald på 2 %, så eventuelt spild ledes til en opsamlingstank. Spildoliecontaineren vil blive placeret inden i tilbygningen til farligt affald. Eksisterende betonplade samt afløb til olieudskiller vil blive fjernet og afproppet.

Bygningen udføres med naturligt ventilation samt punktudsugning.

Koldt lagerrum udvides fra de ca. 50 m² til 100 m². Lagerrummet skal bruges til specialfraktioner som fx bøger, lysstofrør, akkumulatorer m.v.

6.2 DRIFT

Der er én ansat på containerpladsen. Virksomhedens driftstid fremgår af oversigten herunder:

Tider	Man	Tirs	Ons	Tors	Fre	Lør	Søn
Åbningstid	Lukket		10.00 – 17.00				Lukket
Driftstid	Lukket		8.00 – 17.00				Lukket

6.3 PRODUKTIONSFORHOLD

Der er tale om en containerplads, hvor borgere kan aflevere forskellige former for affald. Der kan dog ikke afleveres dagrenovation (organisk affald og restaffald) samt forurenede jord.

Der er skilte på containere, der tydeligt viser hvilke affaldsfraktioner, der kan afleveres i hvilke containere.

Der forventes følgende mængder affald

Affaldstype	EAK kode	Forventet årlig mængde (tons/år)	Forventet max. oplag (t)	Oplagringsmåde
Akkumulatorer	20 01 33	3	0,5	Plastkar
Asbest	17 06 05 17 01 05	25	3	Container
Autoruder	16 01 20	1	0,5	Container lille
Aviser og reklamer	20 01 01	40	20	Lukket container
Beton, mursten, tegl m.v.	17 01 01 17 01 02 17 01 03	400	15	Container
Brændbart, småt	20 03 01	100	25	Komprimator container
Brændbart, stort (Tæpper og madrasser)	20 01 11	60	10	Container
Bøger	20 01 01	10	1	Palleramme
Deponeringseget	20 01 37 20 01 38 17 09 04	200	10	Container
Dæk	16 01 03	3	0,5	Palleramme
Elektronik	20 01 35	30 t	10	Trådbure
Flasker/Glas	15 01 07	10	4	Iglo
Gips	17 08 02	10	10	Container
Haveaffald	20 02 01	700	10	Container
Hårde hvidevarer	20 01 23	20	5	Container
Jord	17 05 04	175	15	Container
Jern og metal - metaller	20 01 40	175	10	Container
Kabler	17 04 11	20	5	Palleramme
Pap	20 01 01	55	2	Pappresser
Planglas - vinduer i rammer	17 02.01 17 02 02 17 02 03	25	10	Container
Plast, diverse	20 01 39	25	2	Container
Plast, PVC	20 01 39	10	2	Container
Sanitet	20 01 30	10	2	Container

Affaldstype	EAK kode	Forventet årlig mængde (tons/år)	Forventet max. oplag (t)	Oplagringsmåde
Træ, rent	20 01 37	200	10	Container
Træ, trykimprægneret	10 01 37	40	10	Container
Tøj	20 01 10	10	0,5	Trådbure

Containerpladsen har en lille container til dagrenovation fra kontor/spiserum/badeværelse, som kun må anvendes af personalet.

Hele pladsen er belagt med SF-sten, dog er der tæt belægning under jern- og metalcontaineren med tilknytning til olieudskiller. Koldt lagerrum udvides fra de ca. 50 m² til 100 m². Lagerrummet skal bruges til specialfraktioner som fx bøger, lysstofrør, akkumulatorer m.v.

Farligt affald, olie og kemikalier m.v.

I forbindelse med udvidelsen vil bygningen til farligt affald blive udvidet fra de nuværende ca. 25 m² til ca. 50 m². I den nuværende del af bygningen er gulvet afgrænset med opkanter, som er en impermeabel belægning og udført med et fald, så eventuelt spild ledes til en opsamlingstank. For tilbygningen bliver gulvet også afgrænset med opkanter, som er en tæt belægning og udført med et fald på 2 %, så eventuelt spild ledes til en anden opsamlingstank. Spildoliecontaineren vil blive placeret inden i tilbygningen til farligt affald. Eksisterende betonplade samt afløb til olieudskiller vil blive fjernet og afproppet. Indholdet i opsamlingstankene bortskaffes som farligt affald.

Borgerne skal aflevere deres farlige affald på et bord af rustfrit stål, som står indendørs i bygningen. Ellers vil forholdene omkring håndtering af olie og kemikalieaffald forblive uændret ift. tidligere drift.

Affaldstype	EAK kode	Forventet årlig mængde (tons/år)	Forventet max. oplag (t)	Oplagringsmåde
Batterier	20 01 33	2	1	Plastkasser
Olieaffald	20 01 26	5	1	Spildolietank
Lysstofrør	20 01 21	2	0,5	Specialcontainer
Andet farligt affald, f.eks.		5	0,3	Div. Materiel
Maling	20 01 27	/	/	Spændelågsfade
Oplæsningsmidler	20 01 13	/	/	Spændelågsfade
Medicinrest	20 01 32	/	/	Spændelågsfade
Pesticider	20 01 19	/	/	Spændelågsfade

6.4 FORBRUG AF RÅVARER OG HJÆLPESTOFFER

Virksomheden har alene forbrug af vand til toilet- og bade faciliteter samt køkkenfaciliteter, der anvendes ikke nogen form for råvarer og hjælpestoffer.

Råvarer og hjælpestoffer	Forbrug
Vand	15 m ³

MILJØAFDELINGENS VURDERING

Sønderborg Affald A/S har planlagt at udvide Guderup Containerplads med cirka 1.200 m², hvor et tilstødende areal skal inddrages til containerplads. Yderligere skal de eksisterende bygninger til farligt affald og lager udvides.

Containerpladsen har et påbud om revideret miljøgodkendelse fra 2011 med standardvilkår, som vil blive overført til denne afgørelse. Miljøafdelingen vurderer, at udvidelsen er inden for K 211-branchen, og kan udføres som beskrevet. Miljøafdelingen vurderer, at udvidelsen kan omfattes af de nuværende vilkår, der fastsættes dog vilkår til afkast fra bygningen til farligt affald.

Siden 2011 er der ændret i standardvilkårene, hvor 4 af standardvilkårene enten er ændret eller fjernet under indretning og drift. Vilkårene vedrørende etablering af 1,8 meter hegn omkring containerpladsen og at pladsen skal være aflåst i lukketiden er fjernet. Miljøafdelingen vurderer, at vilkårene stadig er relevante og vil viderefører dem i denne afgørelse. Ifølge godkendelsesbekendtgørelsen kan der stilles krav til virksomhedens indretning og drift, der er nødvendige for at sikre, at virksomheden ikke påfører omgivelserne væsentlig forurening. Det er miljøafdelingens vurdering, at disse to vilkår holder uvedkommende fra virksomheden udenfor åbningstiden, samt hegnet og så forhindre at lette materialer som f.eks. papir, plastfolie, flyver udenfor matriklen. Vilkårene bliver derfor videreført.

Der var i 2011 også standardvilkår til tidspunkterne for aktiviteterne. Dette vilkår fjernes med denne afgørelse. Virksomheden skal dog være opmærksom på, at virksomhedens drift er godkendt med de nuværende driftstider, som er beskrevet - forudsætning. Såfremt den udvides og det medfører en forøget forurening vil dette kræve en tillægsgodkendelse. Yderligere har man fjernet/ændret vilkår til krav om mængder (eak-koder) til hver enkelt affaldsfraktion. Dette er også fjernet, idet der ikke er nogen miljømæssig begrundelse til at fastsætte det vilkår.

I påbuddet fra 2011 er der skrevet følgende:

"Virksomheden har på nuværende tidspunkt kun én container til jord. Det betyder, at der kan ske sammenblanding af ren jord og lettere forurenede jord fra områdeklassificerede matrikler jf. jordflytningsloven. Virksomheden er den 7. januar 2008 og ved det seneste miljøtilsyn blevet oplyst om forholdet vedrørende flere containere til jord. Der er et opland til Guderup containerplads, som er områdeklassificeret som lettere forurenede på cirka 27,3 ha., hvor også virksomheden er beliggende i. Miljøafdelingen har derfor fastsat et vilkår om, at der ikke må modtages jord fra dette område og det skal stå tydeligt på containeren, eksempelvis med kortmateriale eller vejnavne. Denne jord skal køres til en anden containerplads i kommunen, som har miljøgodkendelse til modtagelse af lettere forurenede jord. Alternativt skal der opstilles en separat container til lettere forurenede jord, som opstilles på en impermeabel belægning med kontrolleret afløb, jf. vilkår 2.11. Såfremt der opstilles en container

til lettere forurenede jord skal der ansøges om tilslutningstilladelse inden etablering.”

Vilkåret er stadig relevant, da virksomheden stadig kun har én container til jord (rent jord). Vilkåret overføres til denne afgørelse, jf. vilkår 2.22. Vilkårets ordlyd er tydeliggjort, så det fremgår, at der kun må modtages rent jord.

Adgangen til containerpladsen foregår ad Smedevænget via Nørregade. Transporten vil foregå i åbningstiden, samt minimalt udenfor åbningstiden, hvor der sker afhentning af affald.

Det er Miljøafdelingens vurdering, at det ikke vil have en væsentlig betydning, idet området er udlagt til blandet bolig og erhverv, samt der ikke er modtaget klager over til- og frakørselsforholdene på containerpladsen. Der vil derfor ikke blive fastsat vilkår om tilkørselsforholdene på virksomheden.

Miljøafdelingen fastsætter ikke yderligere vilkår. Der henvises yderligere til vurderingerne på miljøpåvirkningerne i de følgende afsnit.

7 FORURENING OG FORURENINGSBEGRÆNSEDE FORANSTALTNINGER

7.1 LUFTFORURENING

Der kan forekomme støv-, lugt- og luftforurening forbundet med de aktiviteter der skal foregå på containerpladsen. Det kan være tilfældet ifm. aflevering af murbrokker, jord og andet støvende affald. I sommerperiode med tørre perioder kan der være nogen støvdannelse.

Støv-, lugt- og luftforurening vil dog være af begrænset omfang.

Belægninger er primært SF-sten som løbende renholdes og vedligeholdes.

På nuværende tidspunkt er der hverken afkast eller skorsten på bygningerne, dog vil man i forbindelse med udvidelsen af bygningen til farligt affald etablere et afkast, som føres 1 meter over tagryg.

MILJØAFDELINGENS VURDERING

Sønderborg Kommune forventer ikke nogen væsentlig luftforurening fra virksomheden. Standardvilkårene for luftforurening, som også er meddelt i den tidligere afgørelse, vurderes, at være dækkende for driften af containerpladsen. Virksomheden vil etablere et afkast på bygningen til farligt affald, hvorved standardvilkår nr. 23, jf. bekendtgørelse 682 om standardvilkår, bliver relevant. Vilkåret medtages derfor i denne afgørelse.

7.2 SPILDEVAND

Der er udledning af sanitært spildevand fra administrationsbygningen til det offentlige spildevandssystem, samt udledningen af regnvand fra arealer med tætte belægninger fra opbevaring af jern og metal samt læsserampe ved modtagelse af farligt affald – som via olieudskiller føres til kommunalt spildevandssystem.

Der er yderligere udledning af overfladevand fra belægninger, der anvendes som køreveje, som føres til det offentlige regnvandssystem.

Der forekommer ikke processpildevand fra containerpladsen.

MILJØAFDELINGENS VURDERING

Idet virksomheden ikke har direkte udledning af spildevand til vandløb, søer eller havet vil der ikke blive fastsat vilkår til spildevandet i godkendelsen.

Virksomheden er tilsluttet den offentlige kloak. Der er fastsat vilkår til i afsnittet for beskyttelse af jord, grund- og overfladevand, at der skal være tæt belægning ved jern- og metalcontaineren, samt der skal laves foranstaltninger ved olieoplaget, som står ved bygning med farligt affald. Virksomheden har en gældende tilslutningstilladelse (spildevandsledningen) til forurenede overfladevand fra jern- og metalcontaineren og pladsen ved bygningen med farligt affald. Sønderborg Kommune har den 2. juli 2015 meddelt tilladelse til afledning af overfladevand til offentlig kloak.

7.3 STØJ

Listepunktet er ikke stjernemærket og der derfor ikke vedlagt støjberegninger til ansøgningsmaterialet.

Der er følgende væsentlige kilder til støj og vibrationer:

- Trafik – Personbiler, ca. 28.000 biler årligt
- Trafik – lastbiler, ca. 500 lastbiler årligt.
- Af- og pålæsning af containere på lastbiler

Der er desuden en mindre pappresser og komprimatorcontainer, som dog vil have en begrænset støjpåvirkning i korte intervaller i løbet af åbningstiden.

Der er tale om en arealudvidelse af den eksisterende containerplads. Antal af personbiler, der skal benytte pladsen, er uændret. Der sker ikke nogen ændring i aktiviteterne på pladsen, i modtagne affaldsmængder eller andre støjfremkaldende fraktioner. Der er i den gældende miljøgodkendelse fastsat vilkår til støj.

MILJØAFDELINGENS VURDERING

Virksomheden er etableret i byzone i et område med blandet bolig og erhverv, jf. kommuneplanrammen 1.1.001.G, som også er den faktiske anvendelse. Virksomheden har i deres godkendelse fra 2011 støjgrænser til område for blandet bolig og erhverv.

Udvidelsen er også inde for denne kommuneplanramme. Miljøafdelingen vurderer, at dette vilkår skal overføres til denne afgørelse. Virksomheden skal derfor overholde støjgrænserne til blandet bolig og erhverv i skel. Miljøafdelingen vurderer, at støjen fra virksomheden og deres udvidelse ikke vil forøges, da der er tale om indretningsmæssige ændringer og en arealudvidelse af containerpladsen, hvor antallet af biler og aktiviteter ikke forøges.

Mod nord

Mod nordvest grænser kommuneplanramme 1.1.001.G op til kommuneplanramme 1.1.001.E, hvor den faktiske anvendelse er erhvervsområde, som har højere støjgrænser. Idet virksomheden skal overholde lavere støjgrænser i matrikelstel er det ikke relevant, at fastsætte støjgrænser til dette område.

Mod nord-nordøst grænser rammen op mod 1.1.008.B, hvor en del af rammen også er lokalplanlagt. Området er udlagt til boliger. Der fastsættes støjgrænser, jf. boligområder for åben og lav boligbebyggelse.

Mod øst

Mod øst grænser kommuneplanramme 1.1.001.G op til kommuneplanramme 1.1.002.B og 1.1.003.B. Områderne er ikke lokalplanlagt, men er i kommuneplanrammen udlagt til boliger. Miljøafdelingen vurderer, at der skal fastsættes grænseværdier til området svarende til type 5 og faktisk anvendelse er boliger, jf. vejledningen om ekstern støj fra virksomheder.

Mod syd

Det er miljøafdelings vurdering, at der ikke skal fastsættes yderligere støjgrænser til disse områder syd for kommuneplanramme 1.1.001. G, da de ikke vil blive påvirket væsentligt pga. afstanden.

Mod vest

Kommuneplanramme 1.1.001.G grænser op til landzoneområde 1.7.001.J mod vest. Det er miljøafdelings vurdering, at der ikke skal fastsættes støjgrænser til dette område vest for kommuneplanrammen, da det ikke vil blive påvirket væsentligt. Dette skyldes, at afstanden fra virksomheden til de enkelte boliger er over 1.000 meter.

Opsummering

De områder der i praksis udgør den støjmæssige begrænsning i forhold til virksomhedens drift, er boligområderne mod nordøst samt området med blandet bolig og erhverv, som virksomheden er beliggende i.

Det betyder, at virksomheden skal overholde Miljøstyrelsens vejledende støjgrænser for blandet bolig og erhverv, samt at der er fastsat støjgrænser til de tilstødende boligområder. De planmæssige forhold kan ses i bilag 2.

Støjkortlægning

Virksomheden er ikke stjernebemærket og skal derfor ikke indsende en støjkortlægning sammen med ansøgningen. Det skal dog sandsynliggøres, at støjgrænserne kan overholdes. Idet der er tale om indretningsmæssige ændringer og en arealudvidelse af containerpladsen vurderes det, at støjen fra drift af containerpladsen ikke vil forøges herved. Antallet af personbiler, der skal benytte pladsen, er uændret, da pladsen ikke skal dække et større opland. Der kommer heller ikke flere eller ændrede aktiviteter på pladsen, i modtagne affaldsmængder eller andre støjfremkaldende fraktioner. Udvidelsen giver ikke anledning til, at vi vurderer, at støjforholdet bør undersøges nærmere - eksempelvis ved en støjkortlægning. Der er desværre en fejl i den reviderede godkendelse fra 2011, hvor det er beskrevet, at der kommer 1.500 biler, heraf 500 lastbiler. Tallene er opdateret i denne afgørelse.

De gældende støjgrænser videreføres til denne afgørelse. Der er vilkår om, at tilsynsmyndigheden til enhver tid kan kræve, at virksomheden udfører støjmålinger/beregninger for egen regning, hvis tilsynsmyndigheden finder belæg herfor, dog højst en gang årligt.

7.4 AFFALD

Virksomheden producerer ikke selv affald, ud over den marginale mængde af dagrenovation, der dannes ved daglig drift af administrationsbygningen.

Evt. opsamling af spild af olie og kemikalier håndteres som farligt affald, og bortskaffes ift. gældende regler.

MILJØAFDELINGENS VURDERING

Virksomheden vil i sig selv generere minimale mængder, idet virksomheden ikke producerer. Derimod skal virksomheden håndtere, bortskaffe og transportere affald i overensstemmelse med de til enhver tid gældende regler. Der henvises til:

- Affaldsbekendtgørelsen
- Elektronikaffaldsbekendtgørelsen
- Regulativ for erhvervsaffald i Sønderborg Kommune

Miljøafdelingen vurderer, at standardvilkårene for affald skal videreføres til denne afgørelse og er dækkende for driften af containerpladsen. I henhold til standardvilkåret vedrørende opbevaringen af haveaffald er der i revurderingen fra 2011 fastsat et vilkår om, at haveaffald kun må opbevares 1 uge i sommerperioden. Med containerpladsens placering i blandet bolig og erhverv er det miljøafdelingens vurdering, at vilkåret er relevant. Idet der kan forekomme lugtgener til boligerne. Udvidelsen vil ikke medføre yderligere vilkår.

7.5 BESKYTTELSE AF JORD, GRUNDVAND OG OVERFLADEVAND

Hele containerpladsen er belagt med SF-sten og med tæt belægning under container til jern og metal, spildolietank og ved modtagerpladsen ved spildolietanken.

Der er tale om et areal, hvor der er afløb fra alle befæstede overflader, enten til regnvands- eller spildevandssystem. Der er desuden en olieudskiller inden udledning af spildevand fra ejendommen, så evt. udløb af olie m.v. fra jern- og metal område og spildolietank opfanges her.

Farligt affald modtages i bygningen øst for kontor- og mandskabsbygningen. Gulvet i rummet for modtagelse af farligt affald er støbt i beton med kuvert fald mod sump, der kan rumme indholdet af den største beholder i rummet. Gulvet er belagt med en tæt epoxy. Der vil også være absorptionsmateriale til stede i lokalet.

I forbindelse med udvidelsen vil bygningen til farligt affald blive udvidet til ca. 50 m². I tilbygningen bliver gulvet afgrænset med opkanter, som er en tæt belægning og udført med et fald på 2 %, så eventuelt spild ledes til en opsamlingsstank. Spildoliecontaineren vil blive placeret inden i tilbygningen til farligt affald. Hvorved eksisterende betonplade samt afløb til olieudskiller vil blive fjernet og afproppet.

MILJØAFDELINGENS VURDERING

I forhold til udvidelsen etableres kørearealer, jf. standardvilkårene. Virksomheden vil foretage indretningsmæssige ændringer og en arealudvidelse af containerpladsen, og ikke modtage andre affaldstyper. Miljøafdelingen vurderer, at standardvilkårene kan overholdes og at der ikke skal fastsættes yderligere vilkår til beskyttelse af jord, grund- og overfladevand. Vilkårene overføres til den afgørelse.

I henhold til påbuddet i 2011 har virksomheden efterfølgende etableret tætte belægninger under jern- og metalcontaineren og spildolietanken, samt øvrige foranstaltninger, jf. påbuddet.

Virksomheden vil dog i forbindelsen med udvidelsen udvide bygningen til farligt affald, hvorved spildolietanken flyttes indendørs. Den eksisterende beton-

plade samt afløb til olieudskiller vil blive fjernet og afproppet. Tilbygningen etableres, jf. standardvilkåret, med en tæt belægning (epoxy) og udført med et fald på 2 %, så eventuelt spild ledes til en opsamlingstank. Opsamlingstanken skal kunne rumme indholdet af den største beholder i området.

Standardvilkåret vedrørende indretning af tankanlæg er ikke relevant, idet der ikke er tanke på pladsen, samt standardvilkåret om læsning af farligt affald med henblik på borttransportering vurderes kun at være relevant for affald, som ikke opbevares i lukkede beholdere. Vilkåret tager sigte på spild. Virksomheden håndterer farligt affald i lukkede beholdere og det er disse beholdere, der håndteres. Vilkårene medtages derfor ikke. Dette er også beskrevet i påbuddet fra 2011.

Der er kommet et nyt standardvilkår siden 2011 om, at udendørs tanke skal være sikret mod påkørsel. Spildolietanken bliver rykket indendørs i forbindelse med udvidelsen af bygningen til modtagelse af farligt affald, hvorved Miljøafdelingen vurderer, at dette vilkår ikke er relevant for spildolietanken.

8 VIRKSOMHEDENS FORSLAG TIL VILKÅR OG EGENKONTROL

Virksomheden har ikke foreslået vilkår og egenkontrol vilkår for virksomhedens drift i forbindelse med udvidelsen, herunder forureningsbegrænsende foranstaltninger.

MILJØAFDELINGENS VURDERING

Miljøafdelingen har vurderet, at der ikke skal fastsættes yderligere vilkår, da udvidelsen kan omfattes af virksomhedens nuværende vilkår. Vilkårene er derfor videreført til denne sammenskrivning.

9 OPLYSNINGER OM DRIFTSFORSTYRRELSER OG UHELD

Der er ikke registeret nogle former for driftsforstyrrelser eller uheld, der har betydet påvirkning af mennesker eller miljø.

MILJØAFDELINGENS VURDERING

Der er tale om en ukompliceret containerplads, hvor der ikke er registreret nogen former for driftsforstyrrelser eller uheld som kan føre til forurening. Der er dog pligt til at kontakte tilsynsmyndigheden hvis der skulle opstå uheld eller driftsforstyrrelser der medfører væsentlig forurening.

10 BEDST TILGÆNGELIGE TEKNIK

Virksomheden har ikke redegjort for den valgte teknik. Udvidelsen bliver etableret, jf. standardvilkårene.

MILJØAFDELINGENS VURDERING

Virksomhedens aktivitet er omfattet af standardvilkår, derfor skal virksomheden ikke redegøre for bedst tilgængelig teknik indenfor de områder, som standardvilkårene dækker. Udvidelsen etableres jf. standardvilkår. Virksomheden fik i 2011 påbudt standardvilkårene, som vil blive videreført i denne afgørelse. Miljøafdelingen vurderede i 2011, at virksomhedens aktiviteter ligger inden for Miljøstyrelsens standardvilkår, som er baseret på BAT. Alle stan-

dardvilkårene for K 211 aktiviteterne er relevante for Guderup containerplads, undtaget standardvilkår 29 og 31, jf. bekendtgørelse nr. 682 af 18. juni 2014. Virksomheden etablerer afkast på bygningen til farligt affald, hvorved standardvilkår 23 er relevant og medtages i denne afgørelse. Der er siden afgørelsen fra 2011 kommet et nyt standardvilkår om (standardvilkår 30), at udenørs tanke skal være sikret mod påkørsel. Dette vilkår er ikke relevant, da spildolietanken flyttes ind i bygningen.

11 ANDET

Virksomheden er ikke omfattet af pligten til at udarbejde grønne regnskaber. Sønderborg Forsyning udarbejder miljøredegørelser og er medlem af GroNet.

12 OPHØR AF VIRKSOMHEDEN

Virksomheden er omfattet af standardvilkår og fik i 2011 påbudt vilkåret om, at der ved ophør af virksomhedens drift skal træffes de nødvendige foranstaltninger for at undgå forureningsfare og for at efterlade stedet i tilfredsstillende tilstand. En redegørelse for disse foranstaltninger skal fremsendes til tilsynsmyndigheden senest 3 måneder før driften ophører. Dette vilkår er videreført i denne sammenskrivning.

13 HØRINGER OG INDSIGELSER

Et udkast af afgørelsen har været i høring hos virksomheden og de nærmeste naboer.

Der er ikke kommet indsigelser/bemærkninger fra hverken virksomheden eller naboerne.

14 KONKLUSION

Sønderborg Kommune vurderer, at virksomheden kan drives på stedet uden at påføre omgivelserne forurening, som er uforenelig med hensynet til omgivelsernes sårbarhed og kvalitet.

En kopi af godkendelsen skal til enhver tid være tilgængelig på virksomheden for de personer, der har ansvaret for virksomhedens indretning og drift.

ANDEN LOVGIVNING

Afgørelsen omfatter udelukkende forholdet til miljølovgivningen. Andre godkendelser/tilladelser i forhold til anden lovgivning – f.eks. byggeloven og planloven - skal søges separat.

ÆNDRING AF VIRKSOMHED

Hvis virksomheden udvides eller ændres bygningsmæssigt eller driftsmæssigt, så det betyder større eller anden forurening, skal dette godkendes af Sønderborg Kommune, før udvidelsen eller ændringen sker (miljøbeskyttelseslovens § 33).

BORTFALD AF GODKENDELSE

Tillægget bortfalder, hvis den ikke er udnyttet inden 24. august 2017. Hvis afgørelsen påklages, bortfalder tillægget, hvis den ikke er udnyttet inden 2 år efter, at klagemyndigheden har truffet en afgørelse.



Troels Dahl
Civilingeniør

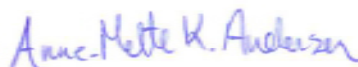

Anne-Mette K. Andersen
Civilingeniør

Vilkår for etablering og drift

Sønderborg Kommune meddeler den 24. august 2015 tillæg til udvidelse og drift af Guderup containerplads.

Dette tillæg meddeles efter miljøbeskyttelseslovens kapitel 5.

Hvis afgørelsen påklages, kan klagemyndigheden beslutte at ændre vilkårene i godkendelsen eller helt at ophæve den. Hvis godkendelsen udnyttes inden klagefristen udløb – og inden en eventuel klage er afgjort af klagemyndigheden – er det på virksomhedens ansvar.

Vilkårene er fastsat på baggrund af oplysningerne i ansøgningsmaterialet samt vurdering og begrundelser.

Standardvilkår er markeret med (std.). Vilkår uden markering, er vilkår, som miljøafdelingen har vurderet er relevante for anlægget. Begrundelse og vurdering for de enkelte vilkår fremgår af vurderingsafsnittet.

Miljøgodkendelsen meddeles på følgende vilkår:

1. GENERELT

- 1.1. Hvor der i vilkårene anvendes betegnelsen "befæstet areal" menes en fast belægning, der giver mulighed for opsamling af spild og kontrollet afledning af nedbør. Hvor der i vilkårene anvendes betegnelsen "tæt belægning" menes en fast belægning, der i løbet af påvirkningstiden er uigennemtrængelig for de forurenende stoffer, der håndteres på arealet. (std.)

2. INDRETNING OG DRIFT

- 2.1. Der skal på pladsen foreligge en driftsinstruktion, der beskriver, hvordan personalet skal forholde sig i forbindelse med modtagelse og sortering af affaldet og i tilfælde af uheld. (std.)
- 2.2. Der skal i pladsens åbningstid altid være mindst en person til stede til at foretage modtagekontrol og vejlede borgerne til korrekt aflevering. (std.)
- 2.3. Alle affaldsområder, containere, båse og opsamlingsbeholdere, der er i brug, skal være tydeligt mærkede, således at det klart fremgår, hvor de forskellige affaldsarter opbevares. (std.)
- 2.4. Virksomheden må kun modtage og opbevare de i tabellen nævnte affaldsarter.

2.5.

Affaldstype	Oplagringsmåde	Affaldstype	Oplagringsmåde
Akkumulatorer	Plastkar	Haveaffald	Container
Asbest	Container	Hårde hvidevarer	Container
Autoruder	Container lille	Jord	Container
Aviser og reklamer	Lukket container	Jern og metal - metaller	Container
Beton, mursten, tegl m.v.	Container	Kabler	Palleramme
Brændbart, småt	Komprimator container	Pap	Pappresser
Brændbart, stort (Tæpper og madrasser)	Container	Planglas - vinduer i rammer	Container
Bøger	Palleramme	Plast, diverse	Container
Deponeringsegnet	Container	Plast, PVC	Container
Dæk	Palleramme	Sanitet	Container
Elektronik	Trådbure	Træ, rent	Container
Flasker/Glas	Iglo	Træ, trykimprægneret	Container
Gips	Container	Tøj	Trådbure

- 2.6. Affaldet skal sorteres så hurtigt som muligt, dog senest inden ophør af næstfølgende arbejdsdag, og må kun opbevares i de dertil beregnede affaldsområder, containere, båse eller beholdere samt for farligt affald i de dertil indrettede faciliteter. (std.)
- 2.7. Hvis virksomheden modtager affald, der ikke er omfattet af virksomhedens miljøgodkendelse, og som det ikke umiddelbart er muligt at henvise til en anden affaldsmottager, skal affaldet placeres i et særskilt oplagsområde. Virksomheden skal herefter hurtigst muligt kontakte tilsynsmyndigheden og orientere om affaldet. (std.)
- 2.8. Genbrugspladsen skal være indhegnet med et trådhegn eller lignende i en højde af mindst 1,8 meter. Hegnet skal holdes fri for evt. papir, plastfolie m.v.
- 2.9. Pladsen skal være aflåst uden for driftstiden.

Farligt affald

Ved farligt affald i vilkår 2.10, 2.11, 2.17 og 2.19 medregnes ikke akkumulatorer, imprægneret træ, batterier, lysstofrør og sparepærer, elektronikaffald, kølemøbler og asbestholdige materialer.

- 2.10. Virksomheden må højst modtage 300 t farligt affald/år. (std.)
- 2.11. Det farlige affald skal opbevares uden for publikums direkte adgangsmulighed. (std.)
- 2.12. Virksomheden må ikke sammenblende farligt affald, jf. bekendtgørelse om affald. Olieaffald, der ikke indeholder PCB, må dog sammenblendes. (std.)
- 2.13. Hvis der konstateres eller er mistanke om risiko for lækager fra emballager, skal emballagen eller emballagens indhold straks fyldes over i en ny emballage, der er egnet til den pågældende affaldsart. (std.)
- 2.14. Olieaffald skal opbevares i tætte, lukkede beholdere, der er placeret under tag og beskyttet mod vejrlig, eller i en specialcontainer. Oplagspladsen skal have en tæt belægning og være indrettet således, at spild kan holdes inden for et afgrænset område og uden mulighed for afløb til jord, grundvand, overfladevand eller kloak. Området skal kunne rumme indholdet af den største beholder i området. Omhædning af olieaffaldet må kun finde sted på denne oplagsplads eller i specialcontaineren. (std.)
- 2.15. Kviksvølvholdige lyskilder skal håndteres forsigtigt og opbevares i materiel, der beskytter mod beskadigelse. Andet kviksvølvholdigt affald skal opbevares i lukkede emballager. (std.)
- 2.16. Akkumulatorer og batterier skal opbevares i tætte, syrefaste beholdere med låg eller i bygningen/specialcontaineren til farligt affald. (std.)
- 2.17. Farligt affald skal opbevares i en bygning eller en specialcontainer uden afløb til kloak, jf. dog vilkår 2.14 for så vidt angår olieaffald. I bygningen skal gulvet afgrænses med opkanter, være med tæt belægning og udføres med et fald på mindst 2 %, så eventuelt spild ledes til en tæt opsamlingsgrube eller tank.

Specialcontaineren skal være forsynet med tæt bund, som er bestandig for de affaldsarter, der opbevares i den. Containeren skal stå på et befæstet areal, hvor overfladevand ledes til afløb med spærringsventil. Containeren skal forsynes med render og en grube eller tank til opsamling af eventuelt spild. Såfremt specialcontaineren ikke er forsynet med en tæt bund, skal den placeres på en tæt belægning og forsynes med opkant og hældning mod opsamlingsgrube. Opsamlingsgrube eller tank skal som minimum kunne rumme indholdet af den største beholder af flydende affald, der opbevares i bygningen/specialcontaineren. (std.)

Andet affald

- 2.18. Haveaffald og kompost skal opbevares på befæstet areal med fald mod afløb eller sump. (std.)
- 2.19. I de faciliteter, hvor der placeres effekter til direkte genbrug, må der ikke stilles eller byttes farligt affald, herunder maling. (std.)

- 2.20. Såfremt der i særlige tilfælde er behov for modtagelse af letfordærligt affald, må dette højst opbevares 1 uge i lukket container eller 1 døgn i sække. Hvis det er særligt lugtende affald, skal det snarest muligt videretransporteres. (std.)
- 2.21. Containere med lette materialer skal være lukkede eller overdækkede for at hindre, at papir, plastfolie og andre lette materialer kan blæse ud. (std.)
- 2.22. Der må kun modtages rent jord. Det skal tydeligt fremgå på jordcontaineren, at det kun er til rent jord. Lettere forurenede jord skal afvises og anvises til en godkendt modtager. Alternativt skal den lettere forurenede jord opbevares i container og må ikke sammenblendes med andre affaldstyper. Containeren med lettere forurenede jord skal stå på impermeabel belægning og overfladevand skal ledes til kontrolleret afløb.

Egenkontrol

- 2.23. Virksomheden skal mindst 1 gang i kvartalet foretage en visuel kontrol af arealer med tæt belægning samt gulvet i bygningen /specialcontaineren og udbedre eventuelle skader. Der skal mindst 1 gang årligt foretages visuel kontrol af de øvrige befæstede arealer. Resultatet af besigtigelse og udbedringer skal noteres i driftsjournalen. Tilsynsmyndigheden kan højst hvert tredje år kræve, at virksomheden lader en uvildig sagkyndig foretage dette eftersyn. (std.)
- 2.24. Virksomheden skal føre en driftsjournal med angivelse af:
- I. Løbende registrering af mængden af bortkørt farligt affald, jf. vilkår 2.10.
 - II. Dato og resultat for inspektioner samt eventuelle foretagne udbedringer af befæstede arealer og gulve i bygning/specialcontianer til farligt affald m.m.

Ved udgangen af hvert kvartal registreres endvidere mængden af hver af de oplagrede affaldsarter.

Driftsjournalen skal opbevares på virksomheden mindst 5 år og skal være tilgængelig for tilsynsmyndigheden. (std.)

3. LUFTFORURENING

- 3.1. Driften af pladsen må ikke give anledning til lugt eller støvgener i omgivelserne, der er væsentlige efter tilsynsmyndighedens vurdering. (std.)
- 3.2. Asbestholdigt affald, der kan støve, skal befugtes og opbevares i lukket eller overdækket container, så afgivelse af støv til omgivelserne hindres. Byggematerialer med cementbundne asbestfibre skal håndteres, så de ikke beskadiges. Såfremt der alligevel under håndteringen sker beskadigelse, skal de straks placeres i en lukket eller overdækket container og befugtes. (std.)

- 3.3. Afkast fra mekanisk ventilation fra bygning eller specialcontainer, hvor der opbevares farligt affald, skal være opadrettet og føres mindst 1 meter over tagryg på det tag, hvor afkastet er placeret. (std.)

4. STØJ

- 4.1. Virksomhedens eksterne støjbelastning må ikke overstige nedenstående værdier. De angivne værdier for støjbelastningen er de ækvivalente, korrigerede lydniveauer i dB(A).

- I. Svarer til kommuneplanramme 1.1.001.G, som er udlagt til blandet bolig og erhverv
- II. Svarer til kommuneplanramme 1.1.002.B, 1.1.003.B og 1.1.008.B, som er udlagt til boligområder med åben og lav bebyggelse.

	Kl.	Reference-tidsrum (timer)	I dB(A)	II dB(A)
Mandag-fredag	07-18	8	55	45
Lørdag	07-14	7	55	45
Lørdag	14-18	4	45	40
Søn- og helligdage	07-18	8	45	40
Alle dage	18-22	1	45	40
Alle dage	22-07	0,5	40	35
Spidsværdi	22-07	-	55	50

Områderne fremgår af bilag 2, planmæssige forhold.

- 4.2. Sønderborg Kommune kan på et senere tidspunkt kræve, at virksomheden dokumenterer, at grænseværdierne for støj i vilkår 4.1 er overholdt.

Grænseværdierne anses for overholdt, hvis målte eller beregnede værdier fratrukket den udvidede usikkerhed er mindre end grænseværdien.

Hvis grænseværdierne er overholdt, kan der kun kræves en årlig måling. Alle udgifter til dokumentationen skal betales af virksomheden.

- 4.3. Dokumentation for at grænseværdierne for støj i vilkår 4.1 er overholdt skal udføres som "miljømåling-ekstern støj" i overensstemmelse med kravene i kvalitetsbekendtgørelsen og Miljøstyrelsens vejledninger for støj.

Den udvidede usikkerhed på målinger eller beregninger må ikke overstige 3 dB(A).

Målinger eller beregninger skal udføres af en person eller firma som er godkendt hertil af Miljøstyrelsen.

5. AFFALD

- 5.1. Affald, der spildes, skal opsamles og anbringes i de dertil indrettede containere og affaldsområder. (std.)
- 5.2. Alt opsamlet spild indeholdende olie eller kemikalier (herunder grus, savsmuld eller lignende anvendt til opsugning) skal opbevares og bortskaffes som farligt affald. Der skal til enhver tid forefindes opsugningsmateriale på virksomheden. (std.)
- 5.3. Haveaffald skal bortskaffes og arealet ryddes for haveaffald og saft fra haveaffald mindst 1 gang pr. uge i sommerhalvåret. (std.)

6. BESKYTTELSE AF JORD, GRUNDEVAND OG OVERFLADEVAND

- 6.1. Genbrugspladsens kørearealer skal være befæstede med fald mod afløb. (std.)
- 6.2. Båse med jern og metalaffald og åbne containere uden sump til jern og metalaffald skal placeres på et område med tæt belægning med fald mod grube eller afløb. Der stilles ikke krav til områder, hvor der placeres lukkede/overdækkede containere til jern og metalaffald med en sump inden i. (std.)
- 6.3. Øvrige arealer for opstilling af containere og opbevaring af ikke farligt affald skal befæstes med fald mod afløb. (std.)
- 6.4. Befæstede og tætte arealer skal være i god vedligeholdelsesstand. Utætheder skal udbedres så hurtigt som muligt, efter at de er konstateret. (std.)
- 6.5. Grube, tank eller render til opsamling af spild af farligt affald i bygningen eller specialcontaineren til farligt affald skal tømmes straks efter uheld og i øvrigt holdes tom. Indholdet skal håndteres og bortskaffes som farligt affald. (std.)

7. OPHØR AF VIRKSOMHED

- 7.1. Ved ophør af virksomhedens drift skal der træffes de nødvendige foranstaltninger for at undgå forureningsfare og for at efterlade stedet i tilfredsstillende tilstand. En redegørelse for disse foranstaltninger skal fremsendes til tilsynsmyndigheden senest 3 måneder før driften ophører. (std.)

Klagevejledning

Denne tillægsgodkendelse er meddelt efter miljøbeskyttelseslovens kapitel 5.

Godkendelsen kan påklages til Natur- og Miljøklagenævnet efter reglerne i miljøbeskyttelseslovens kapitel 11. Klagen skal være indtastet i klageportalen inden klagefristens udløb den 21. september 2015.

Følgende er klageberettigede:

- Sønderborg Affald A/S, Ellegårdvej 8, 6400 Sønderborg
- Enhver, der har en individuel og væsentlig interesse i sagens udfald
- Sundhedsstyrelsen
- Klageberettigede interesseorganisationer

En kopi af denne godkendelse er sendt til:

Sundhedsstyrelsen	sesyd@sst.dk
Danmarks Naturfredningsforening	dnsoenderborg-sager@dn.dk
Friluftsrådet	fr@friluftsradet.dk
Dansk Ornitologisk Forening	Soenderborg@dof.dk; natur@dof.dk

Hvis du ønsker at klage over denne afgørelse, kan du klage til Natur- og Miljøklagenævnet. Du klager via Klageportalen, som du finder et link til på forsiden af www.nmkn.dk. Klageportalen ligger på www.borger.dk og www.virk.dk. Du logger på www.borger.dk eller www.virk.dk, ligesom du plejer, typisk med NEM-ID. Klagen sendes gennem Klageportalen til den myndighed, der har truffet afgørelsen.

En klage er indgivet, når den er tilgængelig for myndigheden i Klageportalen. Når du klager, skal du betale et gebyr på kr. 500. Du betaler gebyret med betalingskort i Klageportalen.

Natur- og Miljøklagenævnet skal som udgangspunkt afvise en klage, der kommer uden om Klageportalen, hvis der ikke er særlige grunde til det. Hvis du ønsker at blive fritaget for at bruge Klageportalen, skal du sende en begrundet anmodning til den myndighed, der har truffet afgørelse i sagen. Myndigheden videresender herefter anmodningen til Natur- og Miljøklagenævnet, som træffer afgørelse om, hvorvidt din anmodning kan imødekommes.

Gebyret bliver tilbagebetalt hvis:

- klagesagen fører til, at den påklagede afgørelse ændres eller ophæves,
- klageren får helt eller delvis medhold i klagen, eller
- klagen afvises som følge af overskredet klagefrist, manglende klageberettigelse eller fordi klagen ikke er omfattet af Natur- og Miljøklagenævnets kompetence.

Gebyret bliver dog ikke tilbagebetalt, hvis den eneste ændring af den påklagede afgørelse er forlængelse af frist for efterkommelse af afgørelse, som følge af den tid, der er medgået til klagenævnets sagsbehandlingstid.

CIVILT SØGSMÅL

Et eventuelt sagsanlæg skal i følge miljøbeskyttelseslovens § 101 stk. 1, være anlagt inden 6 måneder efter, at afgørelsen er modtaget, eller - hvis sagen påklages - inden 6 måneder efter, at den endelige afgørelse foreligger.

Bilag 1 BELIGGENHED



Bilag 2 PLANMÆSSIGE FORHOLD

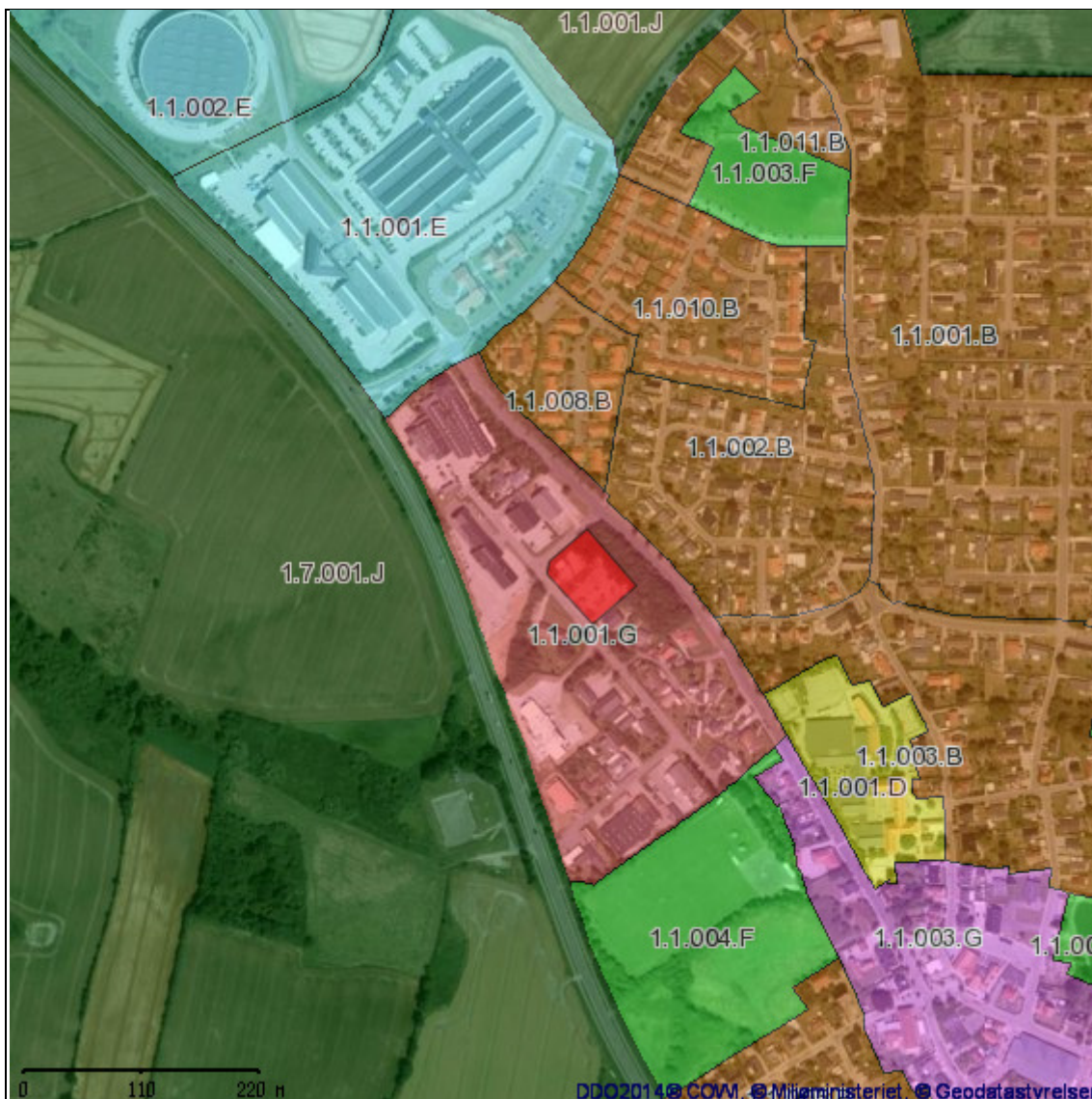

SIGNATURFORKLARING

KOMMUNEPLANRAMME - VEDTAGET	
	Boligområde
	Blandet bolig og erhverv
	Erhvervsområde
	Område til butiksformål
	Rekreation / fritidsformål
	Sommerhusområde
	Offentlige formål
	Tekniske anlæg
	Landområde
	Andet



SIGNATURFORKLARING

LOKALPLAN - VEDTAGET	
	Boligområde
	Blandet bolig og erhverv
	Erhvervsområde
	Område til butikformål
	Rekreation / fritidsformål
	Sommerhusområde
	Offentlige formål
	Tekniske anlæg
	Landområde
	Andet

Bilag 3 GRUNDVAND

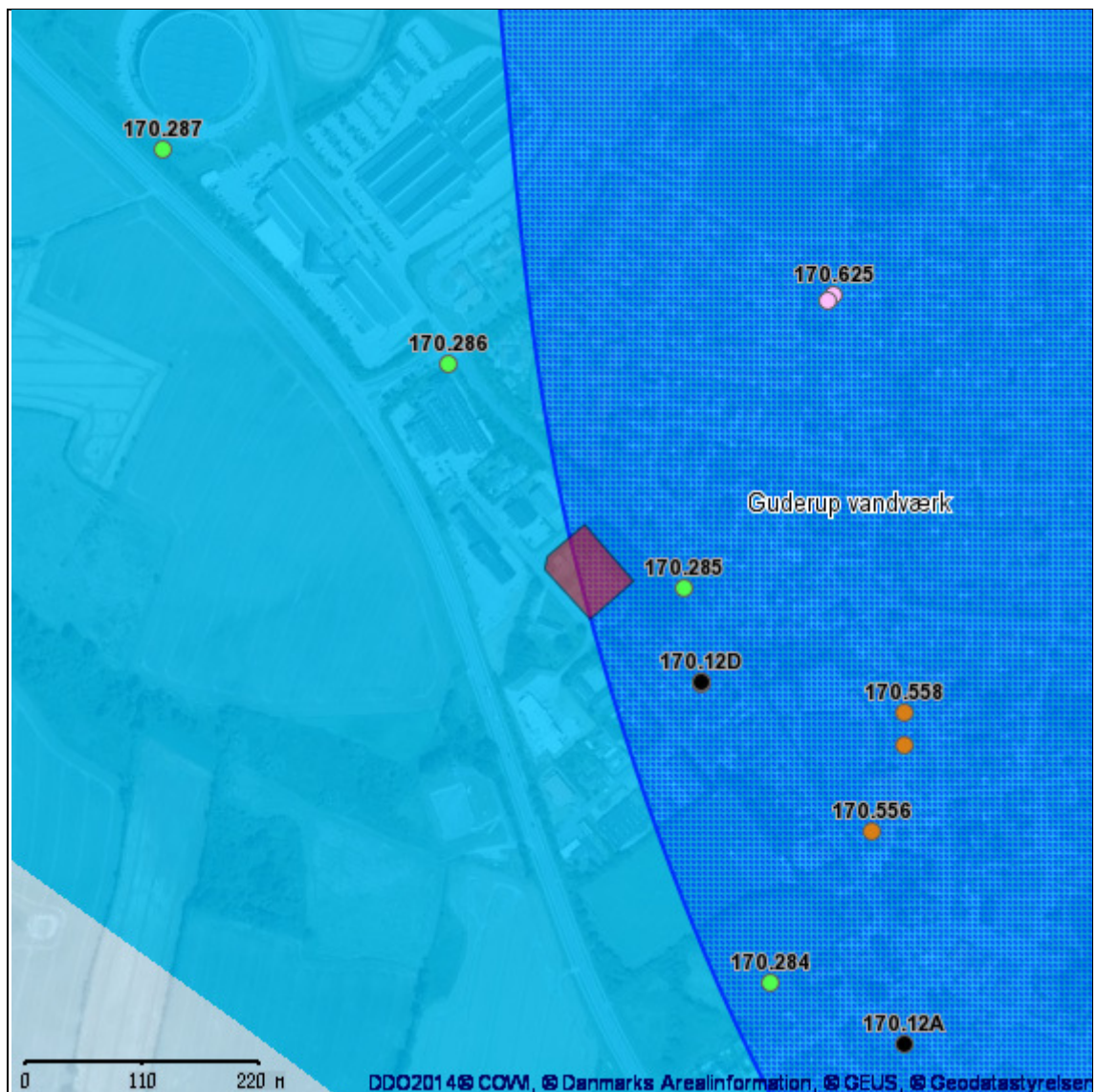

SIGNATURFORKLARING

VANDINDVINDINGS BORINGER		GRUNDVAND	
●	Vandforsyningsboring	■	Boringsnært beskyttelsesområde
●	Geoteknisk boring	■	Nitratfølsomme indvindingsoplande - seneste viden
●	Råstof boring	■	Indvindingsopland for almene vandværker - Modelberegnet
●	Anden boring	■	Indvindingsopland for almene vandværker-Regionplan 05
●	Sløjfet boring	■	DRIKKEVANDSINTERESSER
●	Ukendt formål/anvendelse	■	Områder med særlige drikkevandsinteresser
		■	Områder med drikkevandsinteresser

Bilag 4 SPILDEVAND

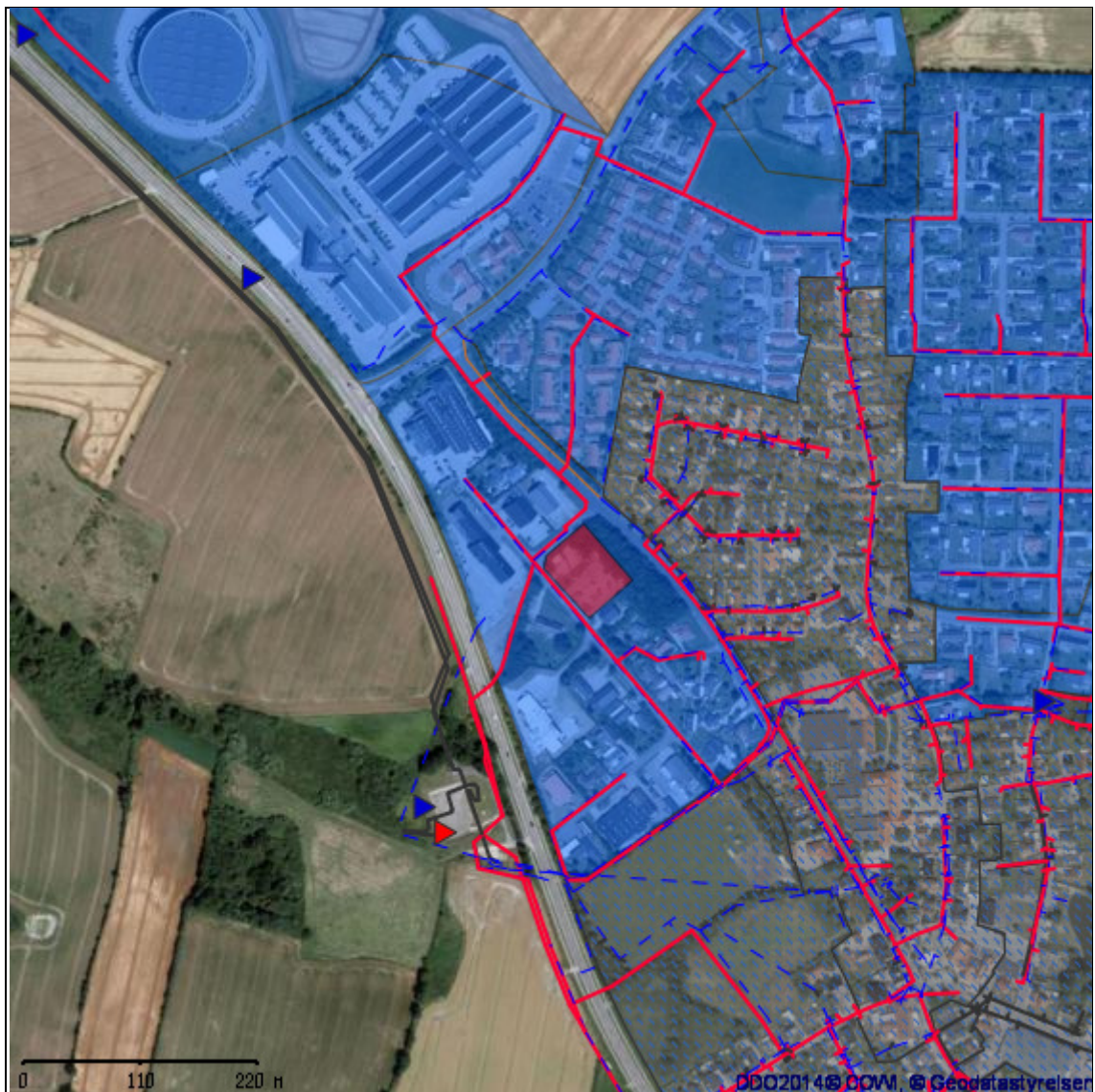

SIGNATURFORKLARING

KLOAKERING STATUS		AFLØB - LEDNINGER	
	Separatkloak		Andet
	Fælleskloak		Dræn
	Spildevandskloak		Fælles
KLOAKERING PLANLAGT			Perkolat
	Separatkloak		Regnvand
	Fælleskloak		Spildevand
	Spildevandskloak		Vand uden rensekrav
		UDLØB	
			Udløb fra separatkloak
			Overløb fra fælleskloak

Bilag 5 BESKYTTET NATUR

FLENSBORG FJORD, BREDGRUND OG FARVANDET OMKRING ALS

Nærmeste Natura 2000-område er EF-habitatområde 197 Flensborg Fjord, Bredgrund og farvandet omkring Als (marint), som ligger cirka 3,5 km øst for virksomheden. Udpegningsgrundlaget er naturtyperne: Sandbanke (1110) og Rev (1170), samt arter: Marsvin (1351). Området er også et fuglebeskyttelsesområde (F64), hvor udpegningsgrundlaget er: Trolsdand, Bjergand, Hvinand og Toppet Skallesluger

De væsentligste trusler mod områdets naturværdier er:

Flensborg Fjord, Bredgrund og farvandet omkring Als Natura 2000-område nr. 197	Trusler mod områdets naturværdier
Fuglebeskyttelsesområde F64 Habitatområde H173	Vandkvaliteten trues af udledninger af næringssalte, herunder især kvælstof fra diffuse kilder. Pesticider samt tungmetaller og andre miljøgifte fra bl.a. bundmaling på skibe. Forstyrrelser fra bl.a. lystsejlad. Prædation, jagt og fiskeri herunder muslingefiskeri.

LILLESKOV OG TROLDMOSE

Nærmeste Natura 2000-område er EF-habitatområde 104 Lilleskov og Troldmose (terrestrisk), som ligger cirka 3,3 km nordøst for virksomheden. Udpegningsgrundlaget er naturtyperne: Flerårig vegetation på stenede strande (1220), Strandenge (1330), Næringsrige søer og vandhuller med flydeplanter eller store vandaks (3150), Bøgeskove på morbund uden kristtorn (9110), Bøgeskove på muldbund (9130), Egeskove og blandskove på mere eller rig jordbund (9160) og Elle - og askeskov ved vandløb, søer eller væld (91E0), samt arter: Skæv vindelsnegl (1014) og Stor vandsalamander (1166).

De væsentligste trusler mod områdets naturværdier er:

Lilleskov og Troldmose Natura 2000-område nr. 104	Trusler mod områdets naturværdier
Habitatområde H189	Arealreduktion/fragmentering. Påvirkning af kvælstoffer. Tilgroning af sø og strandengene. Kan skade bestanddelen af Store vandsalamander. Uhensigtsmæssigt hydrologi. Intensiv skovdrift kan medføre, at skovnaturtyperne forringes eller

	<p>ødelægges.</p> <p>Invasive arter, rynket rose kan blive et problem.</p> <p>Forstyrrelser, strandvoldene benyttes til opholds- og parkeringspladser.</p>
--	--

BILAG IV-ARTER

I de tilstødende natur og landbrugsarealer omkring industriområdet er der registreret følgende bilag IV-arter:

- Brun flagermus
- Dværgflagermus
- Sydflagermus

De væsentligste trusler mod arterne er:

Art	Trusler
Brun flagermus	- Naturlig fjende er uglen.
Dværgflagermus	- Naturlige fjender som ugle, husmår og skovmår - Mangel på hule træer - At de ikke kan etablere dagrastepladser i bygninger nær skov - At deres vinterkvarterer ødelægges eller forringes
Sydflagermus	- Nat- og slørugler

Bilag 6 INDRETNING OG DRIFT

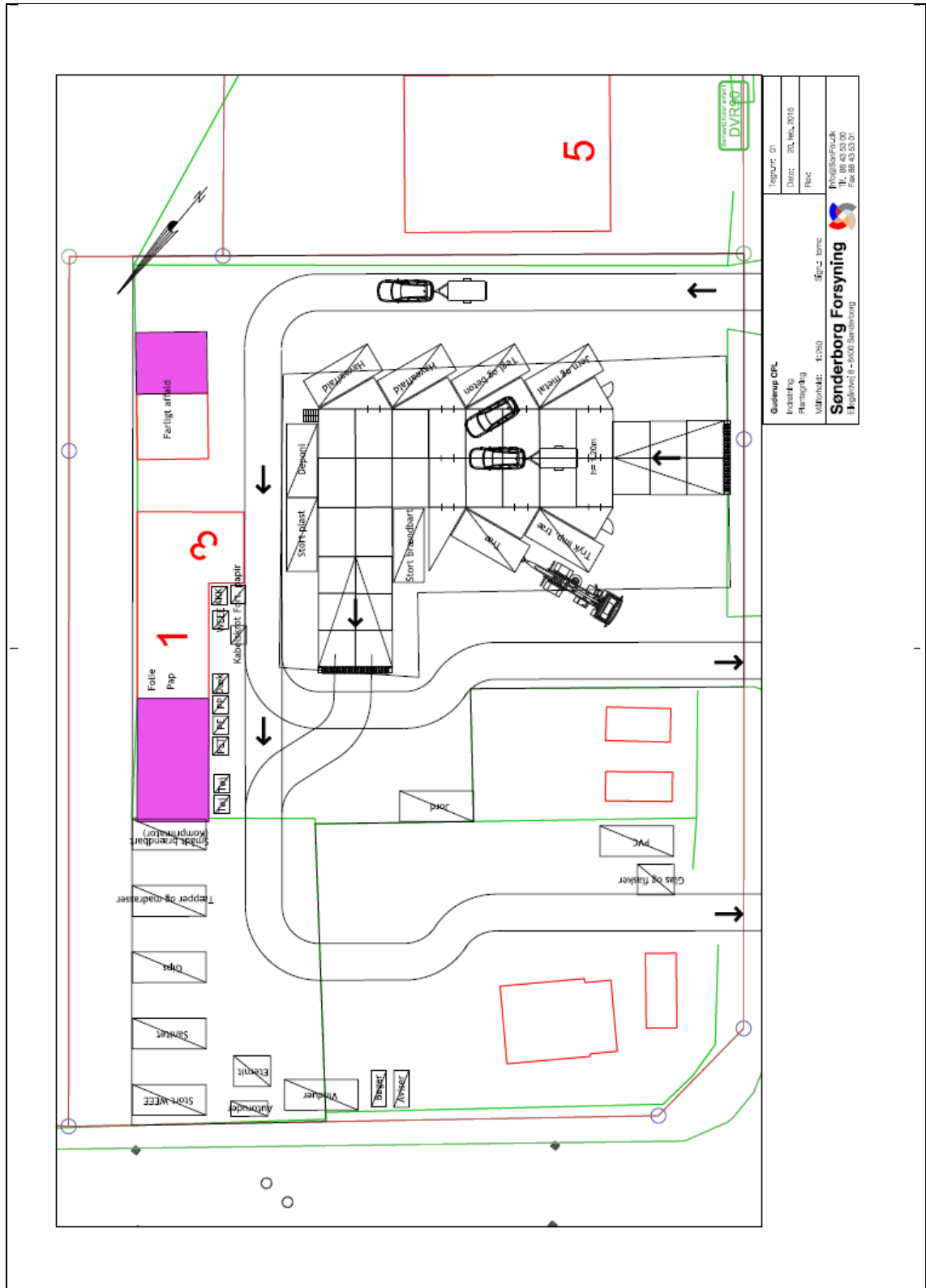

Bilag 7 INDRETNING OG DRIFT II

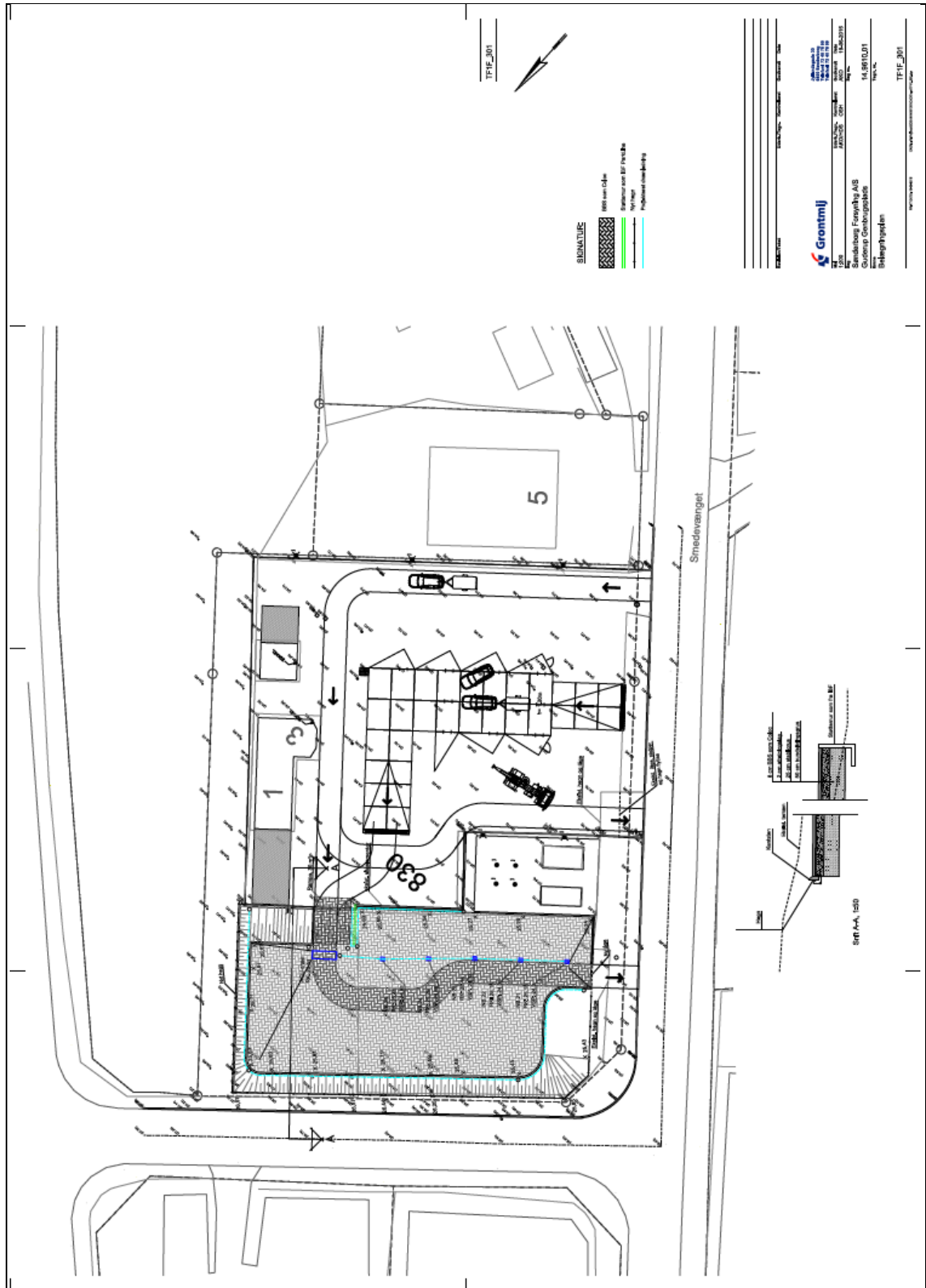

Bilag 8 INDRETNING OG DRIFT III

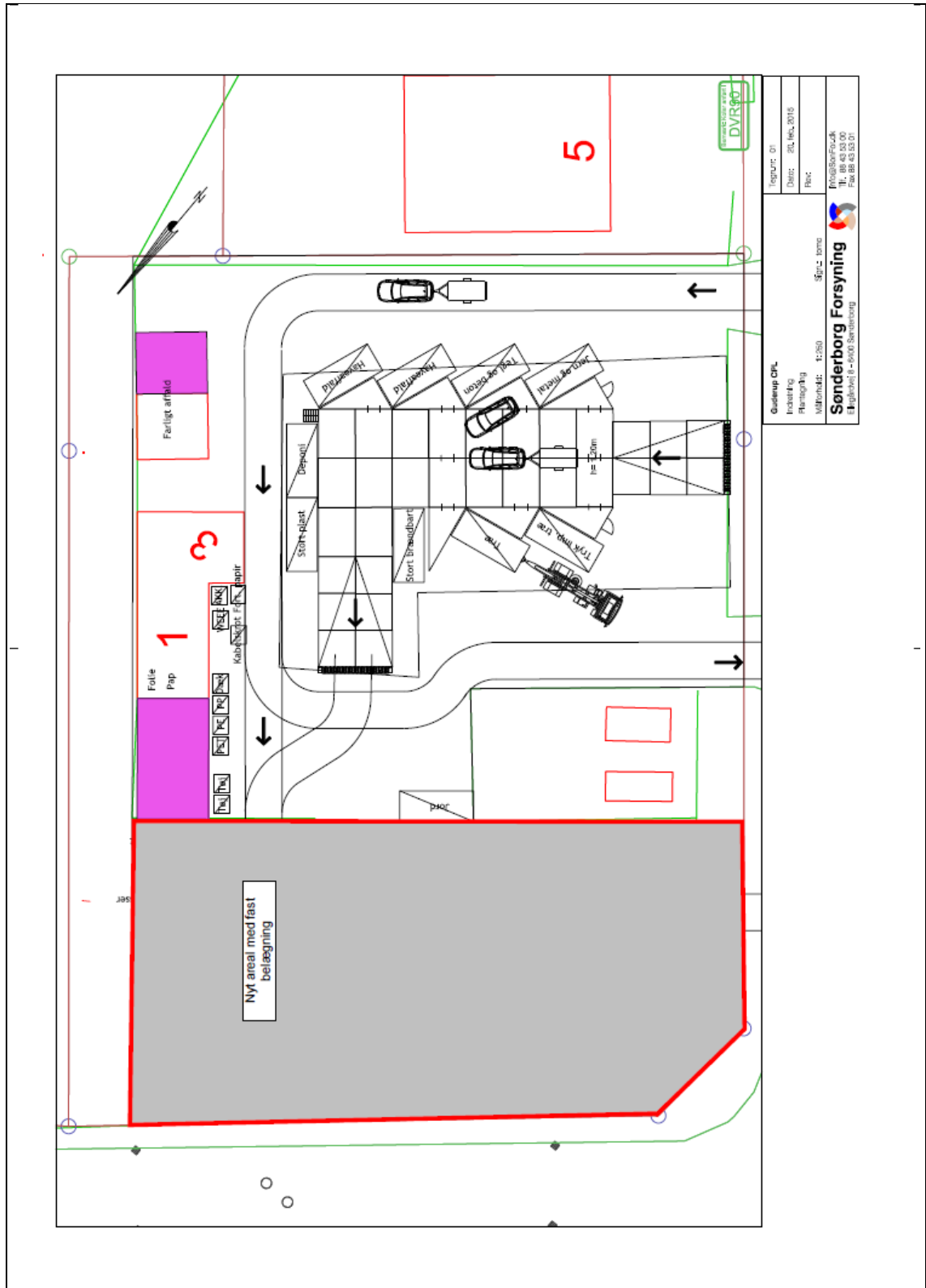

Guldsrup CFL	Registratør	01
Indstøbt	Dato:	28. febr. 2019
Planlægning	Plan:	
Skema nr. 1:250	Skizze nr.:	
Sønderborg Forsyning		
		
Ringvej 6 - 6400 Sønderborg Tlf. 88 43 53 01 Fax 88 43 53 01		

Bilag 9 KLOAK OVERSIGT

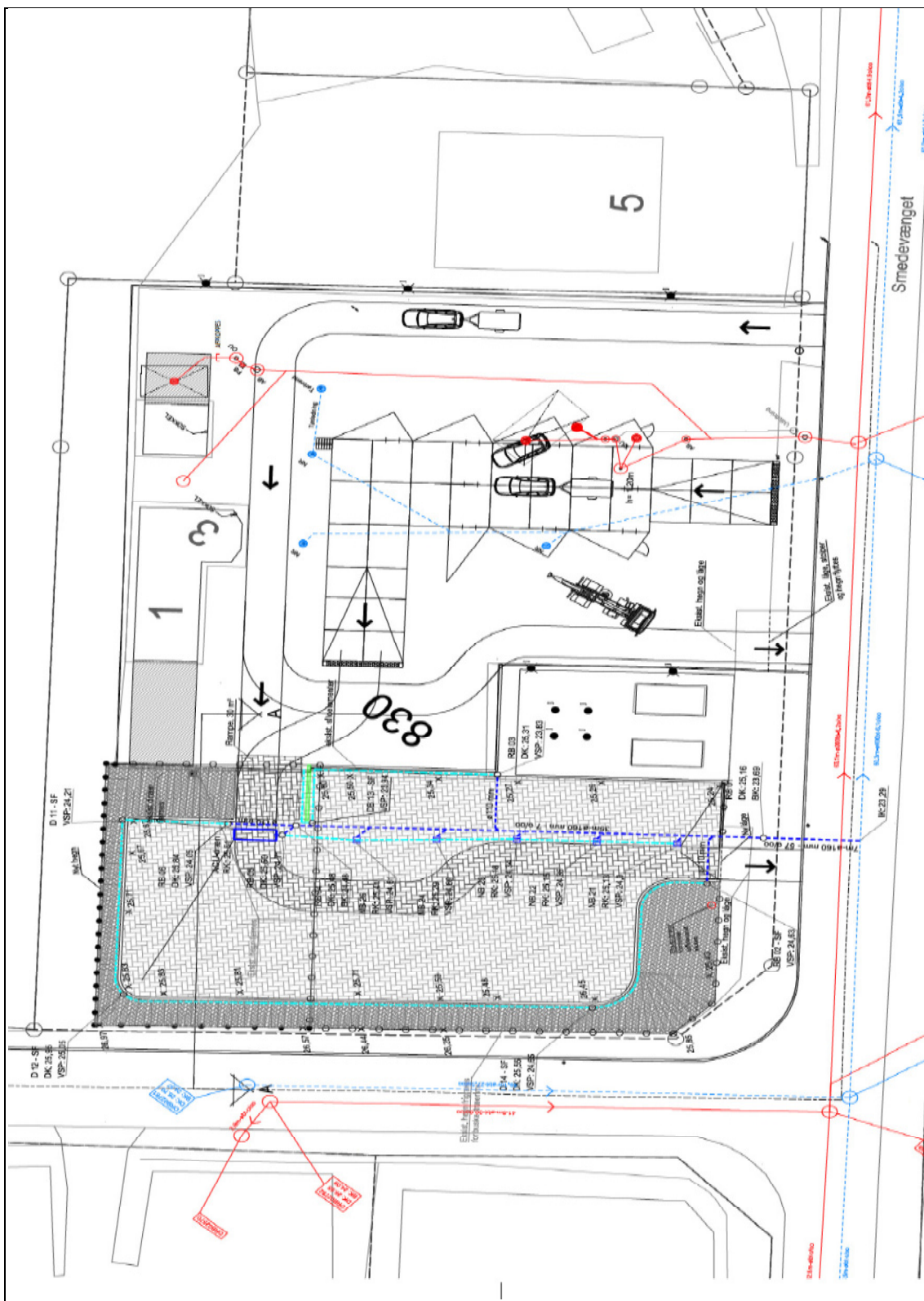

Bilag 10 LISTE OVER SAGENS AKTER

Dokument	Dato	Sags nr.	Dok nr.
Ansøgning om miljøgodkendelse	8. maj 2015	15/20842	1
Supplerende oplysninger	13. maj 2015	15/20842	2
Supplerende oplysninger	22. maj 2015	15/20842	4
Supplerende oplysninger	19. maj 2015	15/20842	5
Supplerende oplysninger	1. juni 2015	15/20842	6
Udkast sendt uformel høring	9. juli 2015	15/20842	7
Bemærkninger fra virksomheden (uformel høring)	14. juli 2015	15/20842	15
Bemærkninger fra rådgiveren (uformel høring)	15. juli 2015	15/20842	16
Tilladelse til påbegynde byggeri	16. juli 2015	15/20842	8
Supplerende oplysninger	16. juli 2015	15/20842	17
Supplerende oplysninger	17. juli 2015	15/20842	18
Godkendelse i høring hos virksomheden og rådgiveren.	17. juli 2015	15/20842	9, 10 og 19
Godkendelse i høring hos naboer	17. juli 2015	15/20842	9, 11 og 12
Supplerende oplysninger	11. august 2015	15/20842	20
Supplerende oplysninger	12. august 2015	15/20842	21
Afgørelse om ikke VVM-pligt	24. april 2015	15/10358	2 og 4
Tilslutningstilladelse af forurenede overfladevand	31. maj 2011	11/2106	15
Tilslutningstilladelse til udvidelsen	2. juli 2015	15/24245	15
Den reviderede miljøgodkendelse fra 2011	19. januar 2011	09/69029	15

Bilag 11 REFERENCER

Miljøbeskyttelsesloven	Lovbekendtgørelse nr. 879 af 26. juni 2010 om miljøbeskyttelse.
Godkendelsesbekendtgørelsen og bekendtgørelsen om standardvilkår	Bekendtgørelse nr. 669 af 18. juni 2014 om godkendelse af listevirksomhed. Bekendtgørelse nr. 682 af 18. juni 2014 om standardvilkår i godkendelse af listevirksomhed
Affaldsbekendtgørelsen	Bekendtgørelse nr. 1309 af 18. december 2012 om affald.
VVM-bekendtgørelsen	Bekendtgørelse nr. 1184 af 6. november 2014 om vurdering af visse offentlige og private anlægs virkning på miljøet (VVM) i medfør af lov om planlægning.
Risikobekendtgørelsen	Bekendtgørelse nr. 1666 af 14. december 2006 om kontrol med risikoen for større uheld med farlige stoffer.
Klassificeringsbekendtgørelsen	Bekendtgørelse nr. 1075 af 24. november 2011 om klassificering, emballering, mærkning, salg, og opbevaring af kemiske stoffer og produkter.
Kvalitetsbekendtgørelsen	Bekendtgørelse nr. 231 af 5. marts 2013 om kvalitetskrav til miljømålinger.
Olietankbekendtgørelsen	Bekendtgørelse nr. 1321 af 21. december 2011 om indretning, etablering og drift af olietanke, rørsystemer og pipelines.
Affaldsregulativ	Regulativ for erhvervsaffald i Sønderborg Kommune 2013.
Støjvejledninger	Miljøstyrelsens vejledning nr. 5, 1984 om ekstern støj fra virksomheder. Miljøstyrelsens vejledning nr. 6, 1984 om måling af ekstern støj fra virksomheder. Miljøstyrelsens vejledning nr. 5, 1993 om beregning af ekstern støj fra virksomheder. Miljøstyrelsens orientering nr. 9, 1997 om lavfrekvent støj, infralyd og vibrationer i eksternt miljø. Miljøstyrelsens vejledning nr. 3, 2003 om ekstern støj i byomdannelsesområder
Luftvejledningen	Miljøstyrelsens vejledning nr. 2, 2001 om begrænsning af luftforurening fra virksomheder.
B-værdivejledning	Miljøstyrelsens vejledning nr. 2, 2002 om B-værdier med tilhørende supplement.
Miljøoplysningsbekendtgørelsen	Bekendtgørelse nr. 210 af 3. marts 2010 om visse virksomheders afgivelse af miljøoplysninger.
BAT-dokumenter	Miljøstyrelsens orientering nr. 2, 2006 om referencer til BAT vurdering ved miljøgodkendelser. BAT-eksempler og tjeklister på tværs af brancher, orientering nr. 4, 2014