

§ 12 tillægsgodkendelse af Vihøjvej 2 7870 Roslev

efter § 12, stk. 3 i Lov nr. 1572 af 20. december 2006 om miljøgodkendelse m.v. af husdyrbrug.

Meddelt d. 15.01.2018

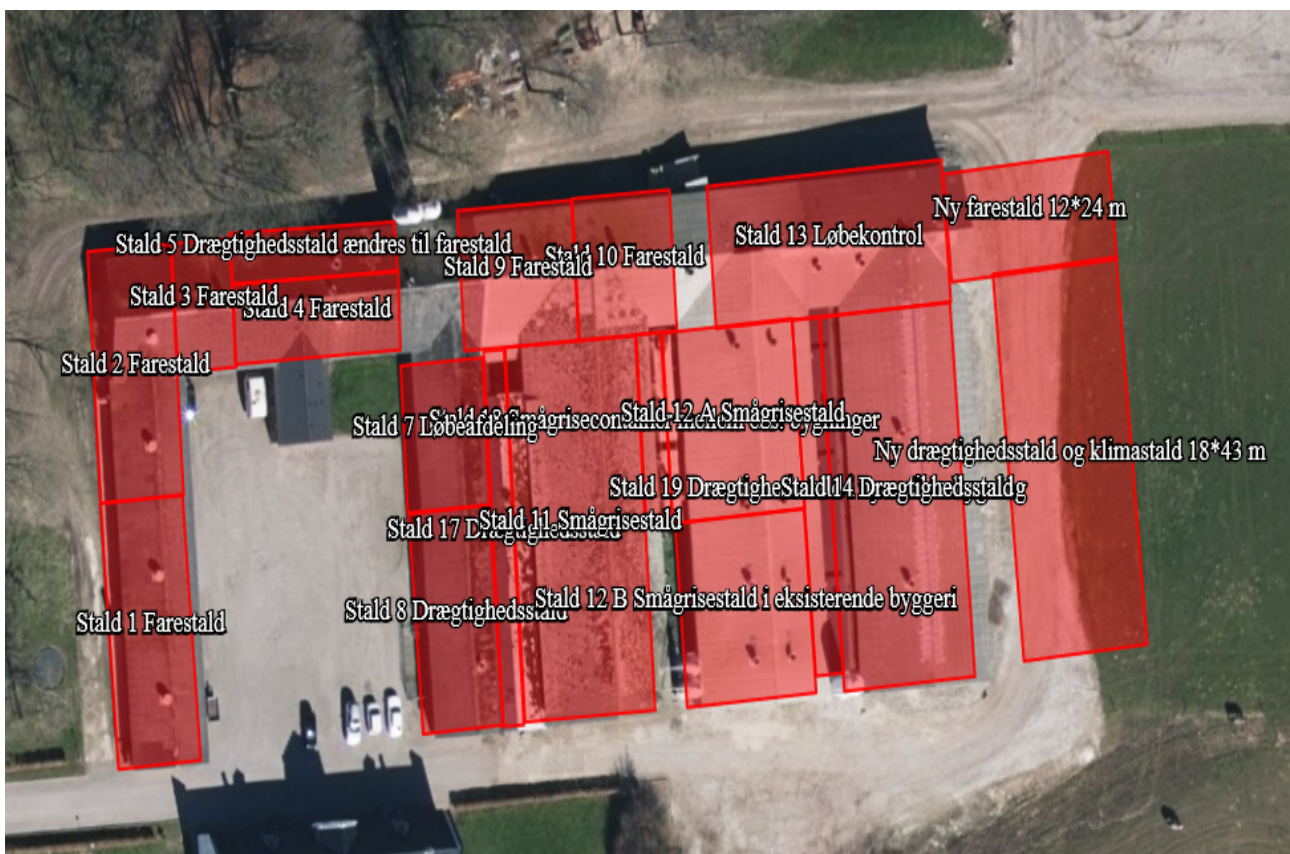

Tillæg til § 12 miljøgodkendelse til etablering af nyt staldanlæg til 1.000 årssøer. Produktionen forbliver uændret.

Godkendelsen er modtaget inden 1. august 2017. Overgangsbestemmelserne¹ gør, at den derfor skal behandles efter reglerne i bekendtgørelsen, som var gældende på dette tidspunkt².

Godkendelse af virksomhed i henhold til Lov om miljøgodkendelse m.v. af husdyrbrug (lov nr. 1572 af 20. december 2006) og Miljøbeskyttelsesloven (lov nr. 358 af 6. juni 1991).

Bedrift:

Navn	Vihøjgaard
Adresse:	Vihøjvej 2, 7870 Roslev
Matr. nr.:	5a, Grinderslev By, Grinderslev m. fl.
CVR-nummer:	15416785
P-nr.:	1000919925

Ejer af bedriften, ansøger og kontaktperson:

Navn:	Michael Mulvad Madsen
Adresse:	Vihøjvej 2, 7800 Roslev
Telefon:	97 596 177 / 23 325 962
E-mail:	Michael@vihojggard.dk

Konsulent:

Virksomhed:	Agri Nord
Adresse:	Hobrovej 437, 9200 Aalborg SV
Kontaktperson:	Tina Madsen
Telefon:	96351194
E-mail:	tim@agrinord.dk

Vigtige datoer:

Udkast til godkendelse i partshøring i 3 uger	22.12.2017	Klagefristen udløber	12.02.2018
Godkendelsen annonceret	15.01.2018	Første regelmæssige revurdering	2028

¹ §64 i Bekendtgørelse nr. 916 af 23. juni 2017 om godkendelse og tilladelse m.v. af husdyrbrug.

² Bekendtgørelse nr. 211 af 28. februar 2017 om tilladelse og godkendelse m.v. af husdyrbrug.

Kort beskrivelse af det ansøgte projekt:

Der er søgt om et tillæg til eksisterende godkendelse som er meddelt den 16.01.2017

Michael Mulvad Madsen har godkendelse til 1.000 årssøer og 35.000 smågrise. Der er derfor brug for udvidelse af farestalden og etablering af ny stald.

Der bygges cirka 24 meter til den langsgående stald i samme bredde som den eksisterende bygning (12 m). I denne stald skal der være faresøer. Derudover bygges en stald til drægtige søer og klimastalde fra farestalden og mod syd. Denne stald bliver cirka 43 meter lang og cirka 18 meter bred.

Produktionen forbliver uændret med en godkendelse til 382,19 DE (normtal på ansøgningstidspunktet).

Oversigt over dyreholdet på Vihøjvej 2:

Vihøjvej 2		
Dyreart	Stk.	DE
Søer med smågrise indtil 7 kg	1.000	226,11
Smågrise 7-30 kg	35.000	156,08
Ialt		382,19

TABEL 1

Kort resume af godkendelsens indhold:

Placering af stalden

Den ansøgte tilbygning er placeret i forbindelse med eksisterende bygninger jf. Bilag 2. Placeringen i forbindelse med eksisterende bygninger betyder at ejendommen fremstår sammenhængende.

Afstandskrav

Placeringen af tilbygningen overholder de afstandskrav der er fastlagt i husdyrbrugslovens §§ 6, 7 og 8.

Ammoniak og særlig værdifuld natur (NBL § 3, HBL § 7 og Natura 2000)

Ansøgningen overholder det generelle ammoniakkrav.

Skive Kommune vurderer, at det ansøgte ikke vil påvirke tilstanden af de nærliggende naturområder i negativ retning.

Bilag IV arter

Det vurderes, at potentielle levesteder eller sporadiske opholdssteder for bilag IV arter ikke påvirkes væsentligt af det ansøgte projekt.

Lugt, støj, vibrationer, lys og lugt

Geneafstandene for lugt er overholdt til alle områdetyper og til enkeltbolig.

Antal transporter til/fra bedriften pr. år vil være uændret i forhold til godkendelsen fra januar 2017. Der sker ingen væsentlige ændringer indenfor øvrige støjklider. Samlet set vurderes der ikke at være væsentlige gener forbundet med udvidelsen.

Håndtering/opbevaring af olie, affald, sprøjtemidler og andre kemikalier

Det er vurderet, at håndtering og opbevaring af olie, affald, pesticider m.v. sker under hensyntagen til miljøbeskyttelseslovens bestemmelser, således forurening af jord, grundvand og overfladevand begrænses.

Skadedyrsbekæmpelse

Det er vurderet, at der er foretaget de nødvendige tiltag for at begrænse tilstedeværelsen af skadedyr.

Driftskontrol

Af afsnittet om driftskontrol fremgår de vilkår om dokumentation som husdyrbruget skal kunne fremvise for tilsynsmyndigheden for at eftervise, at de øvrige vilkår i godkendelsen er overholdt.

Bedst anvendelig teknologi (BAT) og renere teknologi

BAT-niveauet for ammoniak kan fastlægges til 4421,41 kg NH₃-N/år ud fra Miljøstyrelsens retningslinjer for BAT for ansøgninger indkommet efter 10. april 2011. Ansøgningen viser et samlet ammoniaktab på 4420,18 kg NH₃-N/år, og BAT-niveauet for ammoniak er således overholdt.

BAT-niveauet for fosfor er af Skive Kommune fastlagt til 9.956 kg P/år ud fra Miljøstyrelsens retningslinjer for BAT. Ansøgningen viser P ab lager på 9376,78 kg P/år, og BAT-niveauet for fosfor er således overholdt.

Det vurderes at husdyrbruget har truffet de nødvendige foranstaltninger til at forebygge og begrænse forureningen fra husdyrbrugets anlæg.

Indkomne høringssvar

I forbindelse med nabohøring, er der ikke indkommet høringssvar.

Godkendelsen er udarbejdet af:

Skive Kommune
Byg og Miljø
Rådhuspladsen 2
7800 Skive

Tilsynsmyndighed:

Skive Kommune
Byg og Miljø
Rådhuspladsen 2
7800 Skive

Sagsbehandler: Mette Olesen
Kvalitetskontrol: Kirsten Brødbæk
Sagsnummer: 779-2017-22568

Indholdsfortegnelse

1.	ANSØGNING OG GODKENDELSE.....	6
1.1	Ansøgning	6
1.2	Godkendelse.....	6
2.	GODKENDELSENS GYLDIGHED, RETSBESKYTTELSE OG REVURDERING	8
2.1	Godkendelsens udnyttelse og ibrugtagning	8
2.2	Retsbeskyttelse og revurdering	8
3.	KLAGEVEJLEDNING.....	9
4.	OFFENTLIGGØRELSE OG HØRING	10
4.1	Parter, der har fået resume af udkast eller udkast til godkendelse	
	tilsendt i høring	10
4.2	Underretning om godkendelsen.....	10
5.	GENERELLE FORHOLD	11
5.1	Drift og indretning.....	11
6.	ANLÆGGET	12
6.1	Årsproduktion	12
6.2	Placering i landskabet og i forhold til beskyttelseslinjer, lokalisering	
	m.v.	13
6.3	Drift og indretning af staldanlæg.....	14
6.4	Gødningsproduktion, opbevaring og afsætning	15
6.5	Ammoniak og natur	16
6.6	Foder	17
6.7	Spildevand og restvand herunder regnvand	18
6.8	Støj og vibrationer, herunder transport.....	18
6.9	Lysforhold	18
6.10	Lugt og støv	18
6.11	Affald, råvarer, ressourcer og hjælpestoffer	19
6.12	Skadedyrsbekæmpelse	20
6.13	Driftskontrol/Egenkontrol og dokumentation.....	20
6.14	Renere teknologi og BAT	21
7.	KONKLUSION.....	22
BILAG	23	
Bilag 1.	Grundlag for vilkår og lovgivning.....	23
Bilag 2.	Situationsplan – Vihøjvej 2	24

Bilag 3. Vilkår i miljøgodkendelsen fra januar 201725

1. ANSØGNING OG GODKENDELSE

1.1 Ansøgning

Michael Mulvad Madsen har søgt om tillæg til etablering af staldbygninger på Vihøjvej 2, 7870 Roslev. Ansøgningen er indsendt via husdyrgodkendelse.dk.

Bedriften har en eksisterende miljøgodkendelse efter § 12 i husdyrloven meddelt den 16. januar 2017.

Denne ansøgning omhandler etablering af en ny stald og en tilbygning til farestalden til 1.000 årssøer.

Der bygges 24 meter til den langsgående stald i samme bredde som den eksisterende bygning (12 m). I denne stald skal der være faresøer. Derudover bygges en stald til drægtige søer og klimastalde fra farestalden og mod syd. Denne stald bliver 43 meter lang og 18 meter bred.

Produktionen af søer og smågrise forbliver uændret med en godkendelse på 382, 19 DE (normtal på ansøgningstidspunktet).

Ansøgningen, skema nr. 100097 og fiktivt skema nr. 104535, er modtaget via husdyrgodkendelse.dk af Skive Kommune den 28. juni 2017. Ansøgningen til et §12 tillæg er modtaget inden den 1. august 2017. Overgangsbestemmelserne (§ 64 i Bekendtgørelse nr. 916 af 23. juni 2017 om godkendelse og tilladelse m.v. af husdyrbrug) gør, at den derfor skal behandles efter reglerne i bekendtgørelsen, som var gældende på dette tidspunkt.

Ansøgningen bygger på oplysningskrav ved ansøgning om godkendelse af husdyrbrug:

- Lov. nr. 1572 af 20/12/2006 om miljøgodkendelse m.v. af husdyrbrug (husdyrbrugsloven).
- Bek. nr. 211 af 28/02/2017 om tilladelse og godkendelse m.v. af husdyrbrug.

Alternative løsninger og 0-alternativ

Alternativet til dette projekt var at lave tilbygning på de tre eksisterende stalde længst mod øst. Det blev dog droppet af flere årsager, dels fordi det ikke ville blive så kompakt en bygningsmasse, dels fordi det er en meget dyr løsning og byggeriet ville betyde at flere eksisterende installationer skulle flyttes. Hovedfokus har været at få en ejendom som ikke fylder unødigt i landskabet og samtidig ikke nærme sig nabobeboelsen. I den forbindelse blev et byggeri nord for stald 13 ligeledes droppet. Ansøgningen omhandler udvidelse i bygningsmassen. Udvidelsen betyder at det er muligt at lave farestier til løsgående søer. Et ønske som er opstod efter sidste godkendelse blev givet. En faresti til løsgående søer er større end de traditionelle stier, hvilket er grunden til at en drægtighedsstald ombygges til faresti og dermed opstår behov for yderligere drægtighedspladser.

1.2 Godkendelse

Bedriften på Vihøjvej 2 meddeles tillæg til godkendelse til etablering af en ny stald til 1.000 årssøer.

Produktion forbliver uændret med en produktion bestående af 1.000 søer og 35.000 smågrise (7 – 30 kg), fordelt som angivet i tabel 2 under afsnit 6.1 om årsproduktion.

Godkendelsen meddeles på de givne oplysninger i ansøgningen og suppleret med kommunens vilkår og vurderinger.

Landbrugsejendommen er omfattet af husdyrbruglovens kapitel 3, § 12 stk. 3, der vedrører anlæg til animalsk produktion for mere end 270 dyreenheder i årssøer med smågrise samt bekendtgørelse om tilladelse og godkendelse m.v. af husdyrbrug.

De hovedhensyn, der har været bestemmende for afgørelsen, er anvendelse af bedste tilgængelige teknik, beskyttelse af overfladevand og natur med dens bestand af vilde planter og dyr og deres levesteder, herunder områder, der er beskyttet mod tilstandsændringer eller fredet,

udpeget som internationalt naturbeskyttelsesområde eller udpeget som særligt sårbart overfor næringsstofpåvirkninger, begrænsning af eventuelle gener for naboer fra luftforurening samt støj- og lugtgener, sikring af korrekt affaldshåndtering, beskyttelse af jord og grundvand, recipienter og spildevandsafledning, hovedhensynet til de landskabelige værdier, samt en plan for nødvendige foranstaltninger ved ophør af driften for at undgå forureningsfare og for at bringe stedet tilbage i tilfredsstillende stand.

Endvidere er godkendelsen behandlet i henhold til de retningslinjer, der i dag er til rådighed for vurdering af Natura 2000 områder.

Der er ikke med denne godkendelse taget stilling til eventuel godkendelse efter anden lovgivning som f.eks. Byggeloven eller Arbejdsmiljøloven m.v.

Bortfald af vilkår i godkendelsen fra januar 2017

Følgende vilkår i godkendelsen fra januar 2017 bortfalder ved udnyttelse af denne godkendelse:

Vilkår 9,11,14,15,32,33.

Alle arealvilkår er bortfaldet fra den 2. marts 2017

2. GODKENDELSENS GYLDIGHED, RETSBESKYTTELSE OG REVURDERING

2.1 Godkendelsens udnyttelse og ibrugtagning

Vilkår

1. **Forudsætning** Virksomheden skal indrettes og drives i overensstemmelse med de oplysninger, der fremgår af ansøgningen om miljøgodkendelse, skemanummer 100097 version 2 og med de ændringer, der fremgår af godkendelsens vilkår.
2. **Tidsfrist for udnyttelse** Med dette tillæg fastsættes en udnyttelsesfrist på 6 år.

Husdyrbruget må i henhold til lov om miljøgodkendelse m.v. af husdyrbrug § 12 ikke udvides eller ændres bygnings- eller driftsmæssigt, herunder med hensyn til affaldsfrembringelsen, på en måde, der indebærer forøget forurening i forhold til det hermed tilladte, før udvidelsen eller ændringerne er godkendt af Skive Kommune.

Hvis husdyrbruget ønskes ændret eller udvidet, skal Skive Kommune have meddelelse, inden ændringen eller udvidelsen foretages.

Opmærksomheden henledes på, at denne godkendelse efter Lov om miljøgodkendelse af husdyrbrug m.v. og Miljøbeskyttelsesloven ikke fritager husdyrbruget for de nødvendige tilladelser/anmeldelser i henhold til anden lovgivning.

Skive Kommune skal som tilsynsmyndighed påse, at denne godkendelse og den øvrige miljølovgivning overholdes. Der skal altid være adgang for de personer, der af Skive Kommune er bemyndiget til at føre tilsyn.

Udnyttelsesfrist

Tidsfristen for at tage tillægget til godkendelsen i brug er sat til 6 år. Tillægget er udnyttet, når der er indsat mindst 25 % af de godkendte dyregrupper i hvert staldafsnit. Hvis hele godkendelsen ikke udnyttes, så bortfalder den del af godkendelsen, som ikke udnyttes.

2.2 Retsbeskyttelse og revurdering

Retsbeskyttelse

Med dette tillæg følger 8 års retsbeskyttelse. Kommunen kan dog i særlige tilfælde meddele forbud eller påbud før der er forløbet 8 år, jf. § 40 stk. 2 i lov om miljøgodkendelse m.v. af husdyrbrug og i medfør af § 41 i bekendtgørelse om tilladelse og godkendelse mv. af husdyrbrug.

Tilsynsmyndigheden skal tage tillægget op til revurdering og om nødvendigt meddele påbud eller forbud hvis:

- der er fremkommet nye oplysninger om forureningens skadelige virkning,
- forureningen medfører miljømæssige skadevirkninger, der ikke kunne forudses ved godkendelsens meddelelse,
- forureningen i øvrigt går ud over det, som blev lagt til grund ved godkendelsens meddelelse,
- væsentlige ændringer i den bedste tilgængelige teknik skaber mulighed for en betydelig nedbringelse af emissionerne, uden at det medfører uforholdsmæssigt store omkostninger for virksomheden,
- det af hensyn til driftssikkerheden i forbindelse med processen eller aktiviteten er påkrævet, at der anvendes andre teknikker,
- der er fremkommet nye oplysninger om sikkerhedsmæssige forhold på virksomheder, der er omfattet af regler fastsat i medfør af Miljøbeskyttelseslovens § 7 om risikobetonede processer m.v.
- BAT-konklusioner fra EU giver anledning til at ændre vilkårene.

Vilkårene for driftskontrol/egenkontrol kan dog til enhver tid ændres for at forbedre husdyrbrugets kontrol med egen forurening eller for at opnå et mere hensigtsmæssigt tilsyn.

3. KLAGEVEJLEDNING

Datoen for annoncering af dette tillæg fremgår af skemaet på side 2.

Tillægget kan påklages til Miljø –og Fødevarerklagenævnet af ansøgeren, klageberettigede myndigheder og organisationer samt enhver, der har en væsentlig, individuel interesse i sagens udfald.

Digital klage

En eventuel klage skal indgives via Miljø- og fødevarerklagenævnets "klageportal", der findes link til klageportalen på www.virk.dk og www.borger.dk.

Du logger på www.borger.dk eller www.virk.dk, ligesom du plejer, typisk med NEM-ID. Klagen sendes gennem Klageportalen til den myndighed, der har truffet afgørelsen.

En klage er indgivet, når den er tilgængelig for myndigheden i Klageportalen. Når du klager, skal du betale et gebyr på 900 kr, hvis du er privatperson og 1.800 kr, hvis du klager som virksomhed eller interesseorganisation. Du betaler gebyret med betalingskort i Klageportalen.

Klagefristen er 4 uger fra offentliggørelsen, hvilket betyder, at en eventuel klage skal være indsendt via klageportalen senest på den på side 2 under "klagefristen udløber" anførte dato (inden midnat).

Ansøgeren vil ved klagefristens udløb få besked, hvis vi modtager en klage.

Udnyttelse af godkendelsen på trods af klage

Husdyrbruget vil kunne udnytte miljøgodkendelsen i den tid Natur- og Miljøklagenævnet behandler en eventuel klage, medmindre nævnet bestemmer andet, eller medmindre der er stillet vilkår efter § 27 stk. 1 nr. 2, og stk. 2 i husdyrloven om landskabelige forhold. Udnyttelse af godkendelsen kan dog kun ske under opfyldelse af vilkårene, som er fastsat i denne godkendelse.

Civilt søgsmål

Søgsmål kan anlægges ved domstolene inden 6 måneder fra offentliggørelsen.

4. OFFENTLIGGØRELSE OG HØRING

4.1 Parter, der har fået resume af udkast eller udkast til godkendelse tilsendt i høring

Resumé af godkendelsen er sendt i høring hos:

Naboer indenfor konsekvensradius.

4.2 Underretning om godkendelsen

Underretning om godkendelsen er sendt til:

- Kulturarvsstyrelsen
- Embedslægeinstitutionen Midtjylland
- Danmarks Fiskeriforening
- Ferskvandsfiskeriforeningen for Danmark
- Arbejderbevægelsens Erhvervsråd
- Forbrugerrådet
- Danmarks Naturfredningsforening
- Danmarks Sportsfiskerforbund
- Det Økologiske Råd
- Friluftsrådet i Region Limfjord Syd
- Dansk Ornitologisk Forening
- Museum Salling
- Miljøstyrelsen

Godkendelsen er udarbejdet af: Mette Olesen

- Skive Kommune

5. GENERELLE FORHOLD

5.1 Drift og indretning

Vilkår

Ingen nye vilkår

Driftsforstyrrelser og uheld

Driftsforstyrrelser og uheld er beskrevet i hovedgodkendelsen fra januar 2017, og der er i denne forbindelse udarbejdet en beredskabsplan.

Planen vil blive videreført, men skal kontrolleres for om der er behov for justeringer i forhold til den ansøgte udvidelse.

Husdyrbrugets ophør

Vilkårene har til formål at sikre at eventuel afvikling af husdyrbruget sker miljømæssigt forsvarligt og med tilsynsmyndighedens vidende. I den forbindelse ønskes det ikke, at gylle, olie, kemikalier eller andre potentielt forurenende stoffer fra driften efterlades på ejendommen. Det vil ved evt. ophør, være muligt at anvende ejendommens gyllebeholdere, forudsat der gennemføres 10 års beholderkontrol.

Godt landmandskab

Det anbefales husdyrbruget at være bekendt med og søge at efterleve "Godt Landmandskab 2005", udarbejdet af Landsudvalgenes Fællesudvalg, eller den nyeste version heraf.

6. ANLÆGGET

6.1 Årsproduktion

Vilkår

3. **Tilladt produktion** Husdyrproduktionen pr. år må på intet tidspunkt overskride:

Dyretype	Staldafsnit	Staldsystem	Antal producerede dyr/Antal stipladser	Antal DE
Årssøer	Stald 1, farestald	Farestald, kassestier, delvis spaltegulv	164/39	11,12
Årssøer	Stald 2, farestald	Farestald, kassestier, delvis spaltegulv	160/38	10,85
Årssøer	Stald 3, farestald	Farestald, kassestier, delvis spaltegulv	96/23	6,51
Årssøer	Stald 4, farestald	Farestald, kassestier, delvis spaltegulv	118/28	8,00
Årssøer	Stald 5, Drægtighedsstald ændres til farestald	Farestald, kassestier, delvis spaltegulv	84/20	5,70
Årssøer	Stald 7, løbeafdeling	Løbe- og drægtighedsstald, individuel opstaldning, delvis spaltegulv	59/45	9,34
Årssøer	Stald 8, drægtighedsstald	Løbe- og drægtighedsstald, løsgående, delvis spaltegulv	105/80	16,62
Årssøer	Stald 9, farestald	Farestald, kassestier, fuldspaltegulv	143/34	9,70
Årssøer	Stald 10, farestald	Farestald, kassestier, fuldspaltegulv	113/27	7,67
Smågrise	Stald 11, smågrisestald	Smågrise fra 7,0 kg - 30 kg, Toklimastald, delvis spaltegulv	13.257/1.886	59,12
Smågrisestald (7-30 kg)	Stald 12A smågrisestald	Smågrise fra 7,0 kg - 30 kg, Drænet gulv + spalter (50/50)	7.960/1.132	35,50
Smågrisestald (7-30 kg)	Stald 12B Smågrisestald i eksisterende byggeri	Smågrise fra 7,0 kg - 30 kg, Toklimastald, delvis spaltegulv	5.296/754	23,62
Årssøer	Stald 13, løbekontrol	Løbe- og drægtighedsstald, individuel opstaldning, delvis spaltegulv	223/170	35,30
Årssøer	Stald 14, drægtighedsstald	Løbe- og drægtighedsstald, løsgående, delvis spaltegulv	281/214	44,48
Årssøer	Stald 17, drægtighedsstald	Løbe- og drægtighedsstald, løsgående, delvis spaltegulv	117/89	18,52
Smågrise (7-30 kg)	Stald 18, Smågrisecontainer mellem eks. bygninger	Smågrise fra 7,0 kg - 30 kg, Drænet gulv + spalter (50/50)	1.417/202	6,32
Årssøer	Stald 19, drægtighedsstald, ny mellembygning	Løbe- og drægtighedsstald, løsgående, delvis spaltegulv	98/75	15,51
Årssøer	Ny drægtighedsstald og klimastald 18*43 m	Løbe- og drægtighedsstald, løsgående, delvis spaltegulv	117/89	18,52
Smågrise (7-30 kg)	Ny drægtighedsstald og klimastald 18*43 m	Smågrise fra 7,0 kg -30 kg, Toklimastald, delvis spaltegulv	7.070/1.006	31,53
Årssøer	Ny farestald 12*24 m	Farestald, Kassestier, delvis spaltegulv	122/29	8,28
I alt				382,19

TABEL 2

Beregnet iht. Bekendtgørelse om erhvervsmæssigt dyrehold, husdyrgødning, ensilage mv. (Bkg. nr. 1318 af 26. november 2015).

Godkendelsen gives til ovenstående antal dyr, vægtgrænser og staldsystemer.

Miljøteknisk beskrivelse:

Der er ansøgt om etablering af nyt staldanlæg (ny drægtighedsstald og ny farestald). Fordelingen af besætningen i de forskellige staldafsnit er som angivet i vilkår 3.



Tegning fra husdyrgodkendelsen.dk overstaldafsnit

Vurdering:

I dette afsnit defineres rammerne for den tilladte husdyrproduktion. Størrelsen af dyreholdet er fastsat ud fra ansøgningen om godkendelse. Antallet af dyr og afgangsvægt er grundlag for ansøgningssystemets beregninger af ammoniakfordampningen fra staldene, lugt, og husdyrgødningens indhold af kvælstof og fosfor.

De ansøgte staldtekniske tiltag fastholdes i andre vilkår i godkendelsen.

Vilkåret om husdyrproduktionens størrelse vil efter Skive Kommunes vurdering være med til at sikre, at miljøpåvirkningerne fra ejendommen i form af ammoniak og lugt, samt husdyrgødningens indhold af kvælstof og fosfor, fastholdes på det niveau, der fremgår af ansøgningen.

6.2 Placering i landskabet og i forhold til beskyttelseslinjer, lokalisering m.v.

Vilkår

Ingen nye vilkår

Miljøteknisk redegørelse og vurdering

Ejendommen Vihøjvej 2 har en produktion af søer med tilhørende smågriseproduktion. Ændringen i forhold til eksisterende godkendelse fra 2017 er en udvidelse af staldanlægget. Der bygges 24 meter til den langsgående stald i samme bredde som den eksisterende bygning (12

m). Derudover bygges en stald i sydlig retning 43 meter lang og 18 meter bred. Staldene etableres i forbindelse med eksisterende stalde jf. bilag 2. Afstandskrav i henhold til § 6 og §20 i husdyrloven er overholdt. Nærmeste byzone, sommerhusområde eller område i landzone udlagt til boligformål m.m. er Breum ca. 1,8 km mod syd. Nærmeste nabo er Vihøjvej 4 ca. 113 m nordvest for nærmeste staldanlæg. Nærmeste beboelsesejendom som ligger i samlet bebyggelse, ligger i Grinderslev ca. 600 m mod syd. Afstandskrav i henhold til § 7 i husdyrloven er overholdt. Nærmeste kategori 1 eller 2 natur ligger ca. 4,2 km mod øst. Nærmeste kategori 3 natur ligger ca. 200 m øst for nyt staldanlæg. Afstandskrav i henhold til § 8 i husdyrloven er overholdt for de nye staldanlæg. Nærmeste vandforsyningsboring ligger ca. 140 meter vest for ny stald. Nærmeste almene vandforsyningsboring er Vihøj Vandværk, der ligger ca. 360 m nordvest for nærmeste nybygning. Nærmeste dræn ligger ca. 35 m vest for nærmeste nybygning. Nærmeste offentlige vej er Vihøjvej, som ligger ca. 125 m fra nærmeste bygning. Afstand til nærmeste levnedsmiddelvirksomhed er mere end 25 m. Nærmeste naboskel er til matriklen tilhørende Thomas Laursen Vig, Vihøjvej 4, Roslev, som ligger ca. 100 m fra nærmeste nybygning.

Landskabelige forhold

Bygningshøjden på tilbygningen bliver samme højde som den eksisterende bygning, og opføres i de samme materialer så det falder naturligt ind med det eksisterende byggeri.

Ejendommen på Vihøjvej 2 er beliggende i Nordsalling der veksler mellem lavtliggende tørvejordssletter med storformede, udjævnede morænebakker. Orienteringen er fra sydøst mod nordvest. De fleste lavbundsområder er vidtstrakte, byggelsesfrie marker, mens arealanvendelsen andre steder er eng og mose.

Vihøjgård ligger i et varieret, kuperet terræn. Den østvendte bakkeside med løvskov og ager er orienteret mod Brokholm Sø. Vihøjvej 2 ligger højt og eksponeret i terrænet, med bygningerne forankret visuelt af løvskov

I forhold til kommuneplantemaer er bedriften beliggende indenfor særligt værdifuldt landbrugsareal. Samtidig er det pågældende område udpeget som værdifuldt kulturmiljø pga. Grinderslev Kloster, Eskær Hovedgård, Mogenstrup landsby, Jenle og Astrup Hovedgård. De nye staldafsnit er placeret udenfor beskyttelseslinjen til fredet fortidsminde.

Skive Kommune vurderer at staldbyggeriet ikke vil påvirke landskabet væsentligt, da der er tale om en tilbygning i forlængelse af en eksisterende stald, og der vælges byggematerialer svarende til de eksisterende bygninger.

6.3 Drift og indretning af staldanlæg

Vilkår

Ingen nye vilkår

Miljøteknisk redegørelse og vurdering

Tilbygningen af ny drægtighedsstald og ny farestald vil betyde en omfordeling af det eksisterende dyrehold i ejendommens staldafsnit. Fordelingen fremgår af vilkår i tidligere afsnit.

I den ansøgte drift forventes elforbruget at stige, grundet driften af nye stald afsnit. Det forventes at vandforbruget vil forblive uændret i forhold til den tidligere godkendelse, idet antallet af dyr på bedriften vil være uændret.

	Nudrift	Ansøgt
Elforbrug (Kwh)	450.000	550.000
Vandforbrug (m ³)	10.550	10.550

Det er vurderet, at de ansøgte ændringer ikke vil påvirke det omgivne miljø væsentligt.

6.4 Gødningsproduktion, opbevaring og afsætning

Vilkår

Ingen nye vilkår

Miljøteknisk redegørelse og vurdering

Der er ikke ændringer i forhold til eksisterende miljøgodkendelse.

6.5 Ammoniak og natur

Vilkår

Ingen nye vilkår

Miljøteknisk redegørelse og vurdering

Det generelle ammoniakkrav er overholdt med en margin på 285,06 kg N/år.

For at overholde BAT anvendes foderkorrektioner for at begrænse kvælstofudledningen fra bedriften jf. afsnit 6.6 vilkår 4.

Ammoniak-deposition i forhold til omkringliggende natur:

Ejendommens nærområde er domineret af landbrugsarealer samt en ådal øst for ejendommen. Udvidelsen af driften vil give en totalemission på 4.352,32 kg N/år og en meremission på 1.191,86 kg N/år.



Kategori 3-natur:

Nærmeste kategori 3-natur er tre moser ca. 150-350 meter øst for ejendommen, som vist på kortbilag 1. Merdepositionen vil efter udvidelsen af driften være hhv. 0,8 kg N/år, 0,7 kg N/år og 0,3 kg N/år for de tre naturarealer. Kravet til maksimal merdeposition for kategori 3-natur kan af kommunen fastsættes til 1 kg N/år, hvis kategori 3-arealet har en særlig regional eller lokal naturinteresse. Da merdepositionen her ligger under 1 kg N/år er kravet under alle omstændigheder overholdt.

Ammoniak-depositionen er også beregnet for en mose og et overdrev vest/nordvest for ejendommen, som indtegnet på kortbilag 2. Merdepositionen er efter udvidelsen af driften for de to naturarealer 0,0 kg N/år og udvidelsen forventes derfor ikke at påvirke naturarealerne.

Kategori 2-natur:

Nærmeste kategori 2-natur er to overdrev ca. 5 km øst for ejendommen, som vist på kortbilag 2. Totaldepositionen vil efter udvidelsen være på 0,0 kg N/år for begge overdrev og udvidelsen forventes derfor ikke at påvirke naturarealerne.

Vurdering i forhold til Habitatdirektivets bilag IV arter:

Arter beskyttet ifølge habitatdirektivets bilag IV må ikke fanges, slås ihjel eller forstyrres med vilje, og deres levesteder må ikke beskadiges eller ødelægges. Der er ifølge Faglig rapport fra DMU nr. 635, 2007, Håndbog om dyrearter på habitatdirektivets bilag IV registreret følgende bilag IV-arter i området omkring ejendommen:

- Vandflagermus
- Sydflagermus
- Odder
- Markfirben
- Stor vandsalamander
- Spidssnudet frø

Skive Kommune har pt. ikke kendskab til andre bilag IV arter i området.

Det vurderes, at hverken levesteder, fødesøgningsområder eller sporadiske opholdssteder for bilag IV arter påvirkes væsentligt af det ansøgte projekt.

6.6 Foder

Vilkår

4. **Årssøer, N ab dyr** Den totale mængde producerede N ab dyr pr. år beregnet som N ab dyr pr. årso*antallet af årssøer skal være mindre end 23.262 kg N pr. år.

Miljøteknisk redegørelse og vurdering

Der anvendes særlige fodertiltag for søerne for at begrænse kvælstofudledningen fra bedriften. Der stilles vilkår til dette. Eksisterende fodervilkår 14 og 15 vedr. kvælstof –og fosforudledning fra miljøgodkendelsen i 2017 bortfalder.

Der stilles vilkår om total mængde N ab dyr for denne dyregruppe.

N ab dyr pr. årso beregnes ud fra følgende ligning:

$$N \text{ ab dyr pr. årso} = ((FE_{so} \text{ pr. årso} * \text{gram råprotein pr. FE}_{so}) / 6250) - 1,98 - (\text{antal fravænnede grise pr. årso} * \text{fravænningsvægt} * 0,0257)$$

Faktor	Værdi
Antal søer	1000
Antal fravænnede grise	30
Fravænningsvægt	7,0
g råprotein/FE	130,27
FE/årso	1470 (1029+441)
Kg N ab dyr pr. årso	23,262

6.7 Spildevand og restvand herunder regnvand

Vilkår

Ingen nye vilkår

Miljøteknisk redegørelse og vurdering

I eksisterende godkendelse fra januar 2017 ledes tagvang fra eksisterende bygninger via dræn ud øst for anlægget. I det ansøgte projekt skal der etableres to nye stalde jf. Bilag 2. Bemærk at der skal søges om særskilt tilladelse til udledning af tagvand hos Skive Kommune.

6.8 Støj og vibrationer, herunder transport

Vilkår

Ingen nye vilkår

Miljøteknisk redegørelse og vurdering

Det søgte projekt giver ikke anledning til ændringer i forhold til den forrige godkendelse.

6.9 Lysforhold

Vilkår

Ingen nye vilkår

Miljøteknisk redegørelse og vurdering

Det søgte projekt giver ikke anledning til ændringer i forhold til den forrige godkendelse.

6.10 Lugt og støv







Vilkår

Ingen nye vilkår

Miljøteknisk redegørelse og vurdering

Der er naboer mod nord og nordøst, samt mod sydvest. Nærmeste samlede bebyggelse er Grinderslev mod syd. Nærmeste byzone er Breum mod syd og Roslev mod vest.

Samlet resultat af lugtberegning

Bebyggelse	Kumu- lation	Model	Ukorrigeret geneafstand (ansøgt)	Ukorrigeret geneafstand (nudrift)	Korrigeret geneafstand (ansøgt)	Korrigeret geneafstand (nudrift)	Vægtet gennemsnits- afstand	Bort- screenet	Genekriterie overholdt
+  Vihøjvej 4	0	FMK	180,41	137,61	180,41	137,61	180,72	Nej	Ja
+  Vihøjvej 6	0	FMK	180,41	137,61	180,41	137,61	425,83	Ja	Ja
+  Rybjergvej 79	0	FMK	180,41	137,61	180,41	137,61	640,04	Ja	Ja
+  Grinderslevvej 9	0	NY	407,77	233,16	366,99	209,84	616,84	Ja	Ja
+  Breum By, Grinderslev	0	FMK	570,50	435,16	570,50	435,16	1.837,62	Ja	Ja
+  Gamstrup By, Roslev	0	NY	573,12	354,09	573,12	354,09	4.430,77	Ja	Ja

Afstanden til nærmeste beboelse Vihøjvej 4 er på 180,72 meter og geneafstanden er på 180,41 meter og afstanden for lugt er dermed netop overholdt. I godkendelsen fra januar 2017 er der stillet vilkår til, at ejendommen begrænser lugtgener ved at sikre god og hensigtsmæssig staldhygiejne og rengøring. Skive Kommune vurderer, at vilkårene vedr. lugt er med til at sikre at naboerne ikke påvirkes væsentligt.

Afstandene til de øvrige områdetyper, er med en pæn margin overholdt, og beskyttelsesniveauet for lugt er dermed overholdt.

6.11 Affald, råvarer, ressourcer og hjælpestoffer

Vilkår

Ingen nye vilkår

Miljøteknisk redegørelse og vurdering

Det søgte projekt giver ikke anledning til ændringer i forhold til den forrige godkendelse.

6.12 Skadedyrsbekæmpelse

Vilkår

Ingen nye vilkår

Miljøteknisk redegørelse og vurdering

Det søgte projekt giver ikke anledning til ændringer i forhold til den forrige godkendelse.

6.13 Driftskontrol/Egenkontrol og dokumentation

Vilkår

5. Der skal føres en logbog eller en produktionskontrol hvoraf følgende skal fremgå
 - Antal årssøer
 - Antal fravænnede grise pr. årssø
 - Fravænningsalder og -vægt for smågrise
 - Foderforbrug pr. årssø
 - Det gennemsnitlige indhold af råprotein pr. FEso i foderblandingerne i hhv. drægtigheds- og diegivningsperioden
 - Årligt vandforbrug
 - Årligt energiforbrug
 - Alle uheld, der har medført en risiko for forurening af jord eller overfladevand
 - Kvitteringer for afleveret affald

Miljøteknisk redegørelse og vurdering

Vilkår om egenkontrol som er indeholdt i godkendelsen fra januar 2017 opdateres med dette tillæg, da vilkåret vedrørende beregning af P ab dyr for årssøerne bortfalder.

6.14 Renere teknologi og BAT

Vilkår

Ingen nye vilkår

Miljøteknisk redegørelse og vurdering

Der er foretaget en BAT vurdering i godkendelsen fra januar 2017.

Der er beregnet et nyt BAT-niveau da der etableres nye staldbygninger med dette tillæg. ændring.

For ammoniak er BAT -niveauet beregnet i husdyrgodkendelsen.dk i henhold til miljøstyrelsens vejledende standard vilkår for svin.

BAT-niveauet er fastlagt til 4.421,21 kgN/år. Ansøgningen viser et samlet ammoniaktab på 4420,18 kgN/år. BAT-niveauet for ammoniak er således overholdt.

Da produktionen af grise er uændret i forhold til godkendelsen fra 2017 er det beregnede BAT-niveau for fosfor uændret på 9.956 kg P.

Af fiktiv skemanummer 104535 fremgår det, at fosfor er overholdt med indtastede normtal. I den ansøgte drift produceres 9376,78 kg P/år. BAT-niveauet for fosfor er overholdt.

7. KONKLUSION

Skive Kommune vurderer,

- at ansøger har truffet de nødvendige foranstaltninger til at forebygge og begrænse forureningen fra husdyrbruget og til at modvirke eventuelle skadelige virkninger på miljøet.
- at husdyrbruget i øvrigt kan drives på stedet uden at påvirke omgivelserne på en måde, som er uforenelig med hensynet til omgivelserne.
- at de kort- og langsigtede miljøpåvirkninger og de samlede miljøpåvirkninger fra husdyrbrugets produktion bliver begrænset til et acceptabelt niveau, når de til enhver tid gældende generelle miljøregler for den pågældende type husdyrbrug og vilkårene i miljøgodkendelsen overholdes.
- at udvidelse af husdyrbrugets produktion overordnet betragtet ikke medfører en øget husdyrproduktion og en øget miljøpåvirkning i kommunen, i det strukturudviklingen går mod færre men større bedrifter.
- at produktionen ikke vil medføre en væsentlig påvirkning af:
 - nabobeboelser
 - Natura2000-områder og natur i øvrigt
 - overfladevand
 - nitratfølsomme indvindingsområder
 - landskabelige værdier og værdifulde kulturmiljøer

Produktionen på Vihøjvej 2 vurderes samlet set ikke at give anledning til væsentlige påvirkninger/gener for lokale naturområder og omkringboende, hvis vilkårene i godkendelse og i dette tillæg efterkommes.

Udkast til tillægget er gennemgået af Michael Mulvad Madsen og miljøkonsulent Tina Madsen og evt. bemærkninger er afklaret og godkendelsen tilpasset iht. aftale.

Med venlig hilsen

Mette Olesen



Biolog

BILAG

Bilag 1. Grundlag for vilkår og lovgivning

Vilkår

Godkendelsens vilkår er meddelt med baggrund i kommunens vurderinger og i følgende af Miljøstyrelsens bekendtgørelser, vejledninger og orienteringer:

- *Vejledning nr. 2/2001 Luftvejledningen*
- *Vejledning nr. 5/1984 Ekstern støj fra virksomheder*
- *Vejledning nr. 6/1984 Måling af ekstern støj fra virksomheder*
- *Vejledning nr. 6/2014 om kontrol af gyllebeholdere*
- *Vejledning om logbog for beholdere med flydende husdyrgødning*
- *Vejledning nr. 19/2016 til bkg. om påfyldning og vask af sprøjter til udbringning af bekæmpelsesmidler*
- *Wiki-vejledningen – Miljøstyrelsens vejledning om godkendelse af husdyrbrug*
- *Vejledning nr. 6/2005 Om Håndhævelse af Miljøbeskyttelsesloven*
- *Faglig rapport vedrørende en ny lugtvejledning for husdyrbrug (dec. 2006)*

samt

- *“Vejledende retningslinjer for vurdering af lugt og begrænsning af gener fra stalde” udgivet af FMK*

Lovgivning

Udover vilkårene i miljøgodkendelsen og i dette tillæg er husdyrbruget underlagt bestemmelserne i gældende love og bekendtgørelser.

Udover Lov om miljøgodkendelse m.v. af husdyrbrug (lovbekendtgørelse nr. 256 af 21. marts 2017), kan bl.a. følgende af de heraf afledte bekendtgørelser, regulativer og forskrifter være relevante for husdyrbruget:

- *Bek. nr. 211 af 28. februar 2017 om tilladelse og godkendelse m.v. af husdyrbrug.*
- *Bek. nr. 1309 af 18. december 2012 om affald.*
- *Bek. nr. 1324 af 15. november 2016 om erhvervsmæssigt dyrehold, husdyrgødning, ensilage m.v.*
- *Bek. nr. 467 af 23. maj 2016 om miljøregulering af visse aktiviteter*
- *Bek. nr. 1322 af 14. december 2012 om kontrol af beholdere til opbevaring af flydende husdyrgødning og ensilagesaft*
- *Bek. nr. 1753 af 14. december 2015 om uddannelse af erhvervsmæssige brugere af plantebeskyttelsesmidler og af ansatte hos forhandlere af plantebeskyttelsesmidler*
- *Bek. nr. 151 af 18. februar 2014 om bekæmpelsesmidler.*
- *Bek. nr. 906 af 24. juni 2016 om påfyldning og vask m.v. af sprøjter til udbringning af plantebeskyttelsesmidler.*
- *Bek. nr. 1611 af 10. december 2015 om indretning, etablering og drift af olietanke, rørsystemer og pipelines.*
- *Skive Kommunes regulativ for erhvervsaffald.*

Der kan i fremtiden vedtages nye bestemmelser, som vil kunne medføre andre regler for husdyrbrugets aktiviteter.

Bilag 2. Situationsplan – Vihøjvej 2



Bilag 3. Vilkår i miljøgodkendelsen fra januar 2017

1. Forudsætning Virksomheden skal indrettes og drives i overensstemmelse med de oplysninger, der fremgår af ansøgningen om miljøgodkendelse, skemanummer 88078 version 3 og med de ændringer, der fremgår af godkendelsens vilkår.

2. Tidsfrist for udnyttelse Der fastsættes en udnyttelsesfrist på 2 år fra denne godkendelse er meddelt, for så vidt angår byggeriet og udvidelsen af soholdet. Der fastsættes endvidere en udnyttelsesfrist på 4 år fra denne godkendelse er meddelt, for så vidt angår smågriseproduktionen.

3. Godkendelse Et eksemplar af godkendelsen skal til enhver tid være tilgængeligt på husdyrbruget. Eventuelt driftspersonale skal have direkte adgang til godkendelsen og være grundigt orienteret om godkendelsens indhold.

4. Beredskabsplan På ejendommen skal der altid forefindes en detaljeret beredskabsplan. Beredskabsplanen skal placeres således, at alle ansatte på ejendommen har fri adgang til den. Alle ansatte skal være bekendt med beredskabsplanens placering og indhold. Beredskabsplanen skal forevises tilsynsmyndigheden ved forlangende.

5. Salg/ophør Ved husdyrbrugets overdragelse (f.eks. nyt CVR-nr.) eller ved ophør af husdyrbrugets aktiviteter skal tilsynsmyndigheden orienteres.

6. Driftsopgaver ved ophør Ved husdyrbrugets ophør skal der udføres følgende forureningsbegrænsende foranstaltninger:

- Gyllebeholdere, fortank med rørsystemer, gyllekanaler/kummer m.v. skal tømmes og rengøres.
- Alle staldafsnit skal tømmes for husdyrgødning, der bortskaffes efter regler om udbringning af husdyrgødning.
- Restkemikalier, olieaffald, medicinaffald og andet farligt affald skal bortskaffes i henhold til Skive kommunes affaldsregulativer.

7. Ventilation Afkast og ventilatorer i forbindelse med staldene skal rengøres mindst 1 gang årligt og tidspunkt skal noteres i en logbog, der opbevares på husdyrbruget i mindst 5 år. Logbogen skal forevises på tilsynsmyndigheden på forlangende.

8. Vandspild Drikkevandssystemet skal drives og vedligeholdes således at unødigt spild undgås.

9. Ophævet.

10. Stald Stald 18 og 19's kiphøjde må ikke overstige 3,4 meter over terræn.

11. Ophævet

12. Opbevaringskapacitet På bedriften skal der etableres en opbevaringskapacitet for flydende husdyrgødning inkl. evt. rengøringsvand, drikkevandsspild, regnvand/restvand på mindst 9 måneder.

13. Håndtering af gødning Håndtering af gylle skal foregå under opsyn således spild undgås.

14. Ophævet

15. Ophævet.

16. Foderspild Foderrester som spildes i forbindelse med drift af fodersiloer skal hurtigst muligt fjernes og opbevares så der ikke opstår gener eller forurening.

17. Zink Der må ikke anvendes medicinsk zink (ZnO) på bedriften.

18. Støjemission Husdyrbrugets samlede støjemission må i intet punkt ved de nærmest liggende enkeltboliger overskride følgende værdier:

Områdetype	Dagperiode	Aftenperiode	Natperiode
	Mandag-fredag kl. 07.00-18.00 Lørdag kl. 07.00-14.00	Mandag-fredag kl. 18.00-22.00 Lørdag kl. 14.00-22.00 Søn- & helligdage kl. 07.00-22.00	Alle dage kl. 22.00-07.00
Nabobeboelse* (ikke landbrug)	55 dB(A)	45 dB(A)	40 dB(A)
Byzone	45 dB(A)	40 dB(A)	35 dB(A)
Områder for blandet bolig- og erhvervs-bebyggelse	55 dB(A)	45 dB(A)	40 dB(A)

*) Nabobeboelse defineres som opholdsarealer ved nærmeste nabo. Ved tvivlsspørgsmål er det tilsynsmyndigheden, der definerer, hvor støjgrænsen gælder.

- Den samlede støjemission er angivet som det ækvivalente, korrigerede lydtryksniveau, målt i dB(A).
- Grænseværdierne skal overholdes i de mest støjbelastende otte timer i dagperioden, den mest støjbelastende time i aftenperioden og den mest støjbelastende ½ time i natperioden.
- De anførte grænseværdier for støjbidraget regnes overholdt, hvis de ikke overskrides af en måling/beregning der er midlet over en periode, som afhænger af tidspunktet på døgnet således:
- For dagperioden, kl. 7 – 18 alle dage, er måleperioden det mest støjbelastende samlede tidsrum på 8 timer.
- For aftenperioden, kl. 18 – 22 alle dage, er måleperioden det mest støjbelastende samlede tidsrum på 1 time.
- For natperioden, kl. 22 – 7 alle dage, er måleperioden det mest støjbelastende samlede tidsrum på ½ time.
- Markarbejde med traktorer og landbrugsmaskiner er ikke omfattet af ovennævnte støjgrænser.

19. Natlig støj Husdyrbrugets støjbidrag til et maksimalniveau i natperioden må ikke overskride 55 dB(A).

20. Støjmåling/beregning Hvis kommunen finder det nødvendigt, skal ejer af husdyrbruget for egen regning lade udføre støjmålinger og/eller -beregninger af støjen fra husdyrbruget for at dokumentere, at støjgrænserne jf. ovenstående vilkår er overholdt. Hvis grænserne konstateres overholdt, kan der højst pålægges ejer at få foretaget én støjmåling og eller -beregning om året. Målingerne/beregningerne skal udføres og rapporteres som "Miljømåling – ekstern støj" af en enhed, som er optaget på Miljøstyrelsens liste over godkendte laboratorier. Virksomhedens støj skal dokumenteres ved måling eller efter gældende vejledninger fra Miljøstyrelsen, pt. nr. 6/1984 om Måling af ekstern støj og nr. 5/1993 om Beregning af ekstern støj fra virksomheder. Målingerne/beregningerne skal foretages på/for de mest støjbelastede områder udenfor husdyrbrugets grund og under de mest støjbelastede driftsforhold - eller efter anden aftale med kommunen. Viser støjrapporten at der sker overskridelse af grænseværdierne, kan husdyrbruget påbydes at nedbringe støjniveauet.

21. Husdyrbruget må uden for ejendommens areal ikke give anledning til lugtgener, som af tilsynsmyndigheden vurderes til at være væsentlige.

22. Såfremt tilsynsmyndigheden vurderer, at driften giver anledning til flere lugtgener for omboende end forventet, skal ejeren af bedriften få udarbejdet en handlingsplan for reduktion af generne. Handlingsplanen skal godkendes af Skive Kommune, og derefter gennemføres. Samtlige udgifter i forbindelse med ovennævnte afholdes af husdyrbruget.

23. Lugtbidraget fra stalden skal sikres begrænset ved en god og hensigtsmæssig staldhygiejne og rengøring.

24. Husdyrbruget skal indrettes og drives således der ikke opstår væsentlige støvgener udenfor husdyrbrugets arealer.

25. Renholdelse af arealer Arealerne omkring bygninger og tilkørselsveje skal holdes ryddelige og fri for affald.

26. Døde dyr Opbevaringen af døde dyr må ikke give anledning til uhygiejniske forhold eller risiko for forurening af jord, grundvand eller overfladevand.

27. Opsamling af oliespild Et olieabsorberende materiale, eksempelvis kattegrus, skal til enhver tid være let tilgængeligt i umiddelbar nærhed af alle ejendommens oliebeholdere, således at spild omgående og effektivt kan opsamles.

28. Opbevaring af farligt affald Farlige produkter (smøreolie, insektgifte, m.v.) og farligt affald (råvare-, olie- og kemikalieaffald) skal opbevares i beholdere beregnet til formålet og være tydeligt mærkede med angivelse af indhold. Oplagspladsen skal være under tag og uden afløb. Den skal være indrettet således, at lækage eller spild kan opsamles og således, at der ikke er risiko for, at spild kan forurene jord og grundvand. Opsamlingskapaciteten skal svare til volumen på den største beholder. Til opsamling af spild kan f.eks. bruges en spildbakke. Der må ikke være risiko for opsamling af slagregn eller sne.

29. Opbevaring og spild af kemikalier Oplagsplads til kemikalier skal være indrettet således, at lækage eller spild kan opsamles. Opsamlingskapaciteten skal svare til volumen på den største beholder. Til opsamling af spild kan f.eks. bruges en spildbakke, eller ved mindre spild et absorberende materiale, såsom kattegrus, savsmuld eller lignende. Det opsamlede spild betragtes som farligt affald og skal håndteres derefter.

30. Management Arealerne omkring bygninger og tilkørselsveje skal holdes fri for affald, foderrester, gødning m.v.

31. Fluer Fluebekæmpelse skal ske i overensstemmelse med retningslinierne fra Institut for Agroøkologi, Aarhus Universitet.

32. *Ophævet.*

33. *Ophævet*

34. Der skal udarbejdes en blandeforskrift for foder mindst hver tredje måned, såfremt der anvendes hjemmeblandet foder.

35. Registreringer, indlægssedler for hver tredje måned samt eventuelle blandeforskrifter skal opbevares på husdyrbruget i mindst 5 år og forevises tilsynsmyndigheden på forlangende.

36. Opdatering af beredskabsplan Beredskabsplan skal opdateres efter behov. Det skal af beredskabsplanen fremgå, hvornår den sidst er revideret.

37. Journal for fluebekæmpelse Hvis der opstår problemer med fluer, kan Skive Kommune kræve, at der føres journal over hvornår, der er foretaget bekæmpelse, og der kan forlanges fremvisning af kvitteringer for køb af skadedyrsbekæmpelsesmidler.

38. På bedriften skal der foretages en løbende vurdering af om indførelse af nye teknologier vil være proportionelt for at nedbringe bedriftens udledninger af forurenende stoffer, ligesom der skal arbejdes for at begrænse ressourceanvendelsen og affaldsproduktionen.