



Hjørring Kommune



Tillæg til Miljøgodkendelse af kvægbruget på Hirtshalsvej 22, 9881 Bindslev

Udskiftning af udbringningsarealer.

§ 11

Lov nr. 1572 af 20.
december 2006 om
miljøgodkendelse mv.
af husdyrbrug



Dato for gyldighed

8. august 2012

Teknik og Miljø
Jørgen Fibigersgade 20
9850 Hirtshals
Telefon 72 33 67 30
teknik-miljoe@hjoerring.dk
www.hjoerring.dk

Indholdsfortegnelse

1. Miljøgodkendelsens omfang	3
1.1. Resumé.....	3
1.2. Offentlighed	3
1.3. Klagevejledning m.v.	4
1.4. Gyldighed	4
1.5. Meddelelsespligt.....	4
1.6. Revurdering af miljøgodkendelsen.....	4
1.7. Miljøgodkendelsens indhold og vurderinger	4
2. Gødningsproduktion og –håndtering	5
2.1. Gødningstyper og mængder	5
3. Bedriftens påvirkninger af natur og miljø	5
3.1. Ammoniakfordampning og naturområder	5
3.2. Udbringningsarealer	6
3.3. Fjord og hav	8
3.4. Grundvand.....	9
Bilag 1. Detaljeret vurdering af påvirkninger af naturområder	10
Bilag 2. Detaljeret vurdering af påvirkning af fjord og hav	12
Bilag 3. Notat om Standardsædskifter og referencesædskifter	14

1. MILJØGODKENDELSENS OMFANG

1.1. Resumé

Ole Andersen, Hirtshalsvej 22, 9881 Bindslev har ansøgt om udskiftning af ejendommens udbringningsarealer. Ejendommen og de nuværende udbringningsarealer er tidligere godkendt efter husdyrbrugsloven. Det ansøgte omfatter udskiftning af aftaleudbringningsarealer på 21,21 ha med nye ejede/forpagtede udbringningsarealer på 38,69 ha. Der skal ikke ske byggeri eller ændringer i dyreholdet.

Nye arealer kan erstatte arealer i en allerede meddelt miljøgodkendelse uden krav om tillæg til godkendelsen, hvis de nye arealer har mindst samme omfang og ikke er mere sårbare. Herudover er det et krav at nye arealer kun kan erstatte arealer inden for tilsvarende kategori. D.v.s at aftalearealer kun kan erstatte aftalearealer og ejede/forpagtede arealer kun kan erstatte ejede/forpagtede arealer.

Da det ansøgte omfatter udskiftning af aftalearealer med ejede/forpagtede arealer kan dette jf. ovenstående kun ske ved et tillæg til miljøgodkendelsen.

Tillægget omfatter kun vurderinger og vilkår for de nye udbringningsarealer idet kommunen har vurderet, at udskiftningen kun har marginal betydning for de tidligere godkendte udbringningsarealer som fortsat skal benyttes. Bl. a betyder udskiftningen at husdyrtrykket falder på de tidligere godkendte arealer fra 1,7 DE/ha til 1,67DE/ha.

Den ansøgte ejendom har CVR nr. 12484836.

Ansøgningen om tillæg til miljøgodkendelsen er indsendt til Hjørring Kommune gennem Miljøstyrelsens elektroniske ansøgningssystem den 20-02-2012

Hjørring Kommune har vurderet, at der kan meddeles godkendelse af den ansøgte udskiftning af udbringningsarealer baseret på oplysningerne i ansøgningen samt efterfølgende beregninger og betinget af følgende **vilkår**:

- Gyldighed (*vilkår 1.4.1.*)
- Yderligere efterafgrøder i sædskiftet (*vilkår 3.5.1.*)
- Sædskifte med et maksimalt udvaskningsindeks (*vilkår 3.5.2.*)

Nogle af vilkårene i denne miljøgodkendelse kræver registreringer på bedriften og dokumentation. En samlet oversigt over krav til egne registreringer og dokumentation er gengivet her

- Til dokumentation for, at vilkår vedr. sædskifter / efterafgrøder er overholdt skal opbevares: gødningsregnskaber og ansøgninger om støtte efter enkeltbetalingsordningen m.v..
- Den ovennævnte dokumentation skal have en sådan form, at den tydeligt kan vise, at vilkårene i godkendelsen er overholdt – uanset driftsmæssig sammenhæng med andre produktionsanlæg.

Den nævnte dokumentation skal opbevares i mindst 5 år. Kommunen skal ved tilsyn og kontrol have adgang til al den nævnte dokumentation.

Det skal understreges, at regler i gældende love, bekendtgørelser og kommunale regulativer altid skal overholdes. Også hvis disse er eller senere bliver skrapere end vilkårene i denne miljøgodkendelse.

1.2. Offentlighed

Orientering om udkast til miljøgodkendelse blev den 04.07.2012 udsendt til høring hos skønnede parter i sagen, ansøger selv og en række organisationer. Der var frist til afgivelse af bemærkninger på 3 uger.

Der indkom ingen bemærkninger til udkastet.

1.3. Klagevejledning m.v.

Ansøger selv kan påklage kommunens afgørelse – dvs. denne miljøgodkendelse - indtil 4 uger efter offentliggørelsen. Det samme kan enhver, der har en væsentlig, individuel interesse i sagen samt en række foreninger og organisationer m.v.

En klage skal være skriftlig og skal være modtaget i Hjørring Kommune senest den 5. september 2012 inden kontortids ophør. En klage indsendes via e-mail: teamerhverv@hjoerring.dk eller til adressen: Hjørring Kommune, Teknik og Miljø, Jørgen Fibigersgade 20, 9850 Hirtshals. Eventuelle klager vil blive videresendt af Hjørring Kommune til Natur- og Miljøklagenævnet.

Natur- og Miljøklagenævnet opkræver gebyr for behandling af en klage. Nærmere oplysninger om gebyrreglerne kan findes på Natur- og Miljøklagenævnets hjemmeside.

Godkendelsen kan godt udnyttes, selvom der klages over den, med mindre Natur- og Miljøklagenævnet bestemmer andet, og under forudsætning af at andre nødvendige tilladelser er indhentet. Det skal bemærkes, at Natur- og Miljøklagenævnet ved sin behandling kan ændre eller ophæve en godkendelse. Udnyttes en godkendelse, der er klaget over, sker det derfor for egen regning og risiko.

Kommunens afgørelse kan også indbringes for domstolene. En retssag skal være anlagt inden 6 måneder fra den dag, afgørelsen er offentliggjort.

1.4. Gyldighed

Vilkår:

- 1.4.1. Godkendelsen bortfalder, såfremt den ikke er udnyttet inden for 2 år fra denne afgørelse er meddelt.

1.5. Meddelelsespligt

Udskiftning af arealerne omfattet af denne godkendelse skal altid forud anmeldes til kommunen. Dette skal ske senest den 1. august forud for det kommende dyrkningsår¹.

Anmeldelsen vurderes herefter af kommunen. Udskiftning af arealer inden for samme kategori (ejede/forpagtede og tredjemands arealer) kan ske uden en ny godkendelse såfremt kommunen vurderer, at de nye arealer ikke er mere sårbare¹.

1.6. Revurdering af miljøgodkendelsen

Virksomhedens miljøgodkendelse skal regelmæssigt og mindst hvert 10. år tages op til revurdering¹. Den første regelmæssige vurdering skal dog foretages, når der er forløbet 8 år.

1.7. Miljøgodkendelsens indhold og vurderinger

I de følgende kapitler gives en detaljeret beskrivelse af det ansøgte og kommunens vurderinger af de mulige effekter på det omgivende miljø og naturen.

Hvis kommunen har fastsat vilkår, vil de være beskrevet detaljeret i begyndelsen af det kapitel eller afsnit, de vedrører. Det vil ofte være sådan, at ansøger skal kunne dokumentere overfor kommunen, at et vilkår er opfyldt. Eventuelle krav til dokumentation er samlet og gengivet i vilkårene på side 3.

Gennem Husdyrloven pålægges den enkelte landmand at redegøre for brugen af BAT - bedst tilgængelig teknologi. Der redegøres for udbringning af husdyrgødning.

¹ jf. Bekendtgørelse om tilladelse og godkendelse m.v. af husdyrbrug.

2. GØDNINGSPRODUKTION OG –HÅNDBLING

2.1. Gødningstyper og mængder

Husdyrgødningen der udbringes på arealerne er kvæggylle. Der udbringes husdyrgødning svarende til 1,67 DE/ha.

3. BEDRIFTENS PÅVIRKNINGER AF NATUR OG MILJØ

3.1. Ammoniakfordampning og naturområder

I nærheden af udbringningsarealerne er der ingen Natura 2000 områder eller arealer beskyttet efter § 7 i Lov om miljøgodkendelse m.v. af husdyrbrug, men flere små moser, kultur- og naturrenge, søer og vandløb beskyttede efter § 3 i Naturbeskyttelsesloven.

Kommunen vurderer, at udbringning af husdyrgødning på arealerne:

- vil have en neutral effekt på Natura 2000 områder
- vil have en neutral effekt på arter beskyttede efter EF-habitatsdirektivet bilag IV
- ikke vil påvirke naturarealer beskyttede efter husdyrgodkendelseslovens § 7 og naturbeskyttelseslovens § 3.

Kommunen vurderer samlet, at udbringning af husdyrgødning på arealerne kan gennemføres uden negative konsekvenser for den omgivende natur.

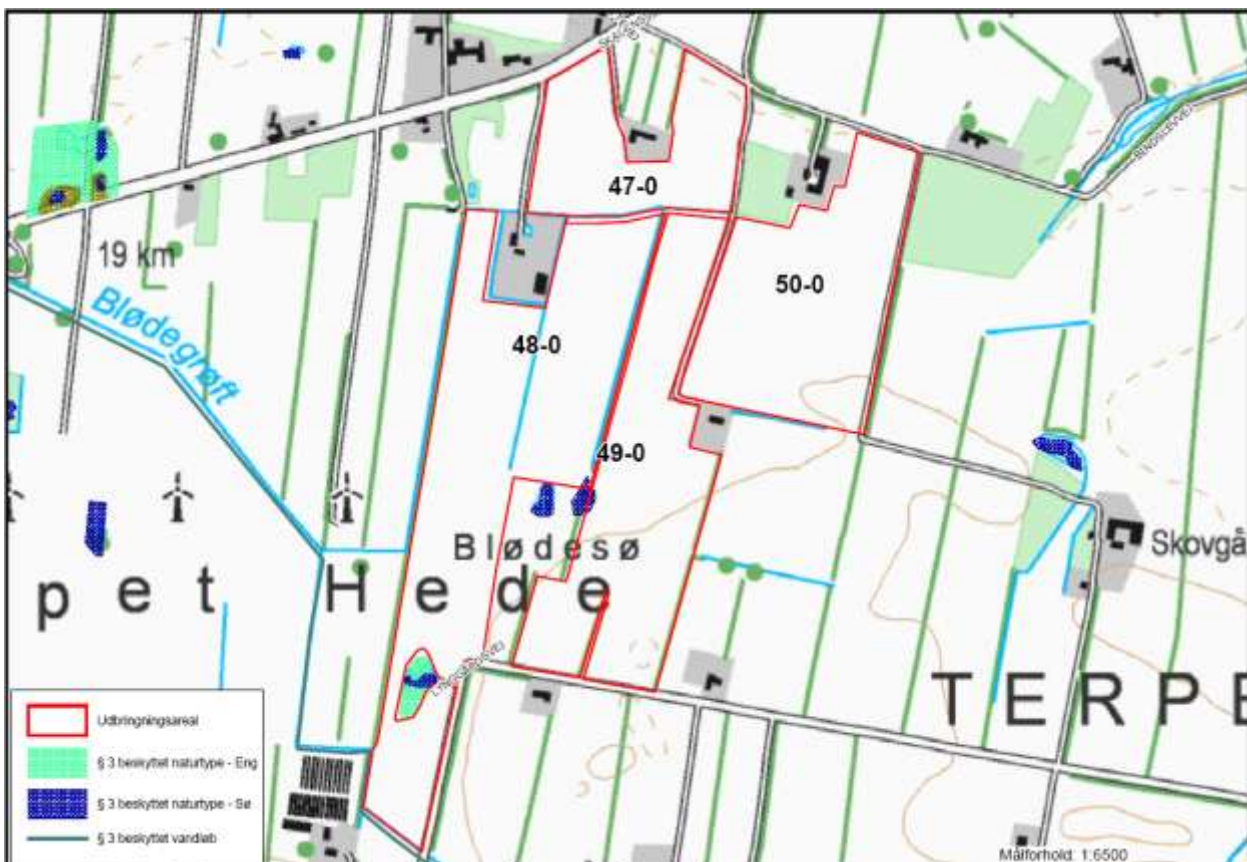

Figur 1. Udbringningsarealernes beliggenhed i forhold til registeret, beskyttet natur.

Kommunens detaljerede vurdering af naturforholdene ses i Bilag 1.

3.2. Udbringningsarealer

Til bedriften hører 191,58 ha ejede/forpagtede udbringningsarealer hvoraf de nye arealer omfattet af denne godkendelse udgør 39,13 ha. Arealerne modtager gylle med 1,67 DE/ha.

Nedenstående oversigt viser hvor mange ha af de nye arealer der er placeret i forskellige typer følsomme områder.

	I alt, ha	I Nitratfølsomme indvindingsområde	I indsatsplan område	I nitratklasse 1	I fosforklasse
Nye ejede og forpagtede arealer	39,13	0	0	39,13	0

Hirtshalsvej 22 udbringningsarealer

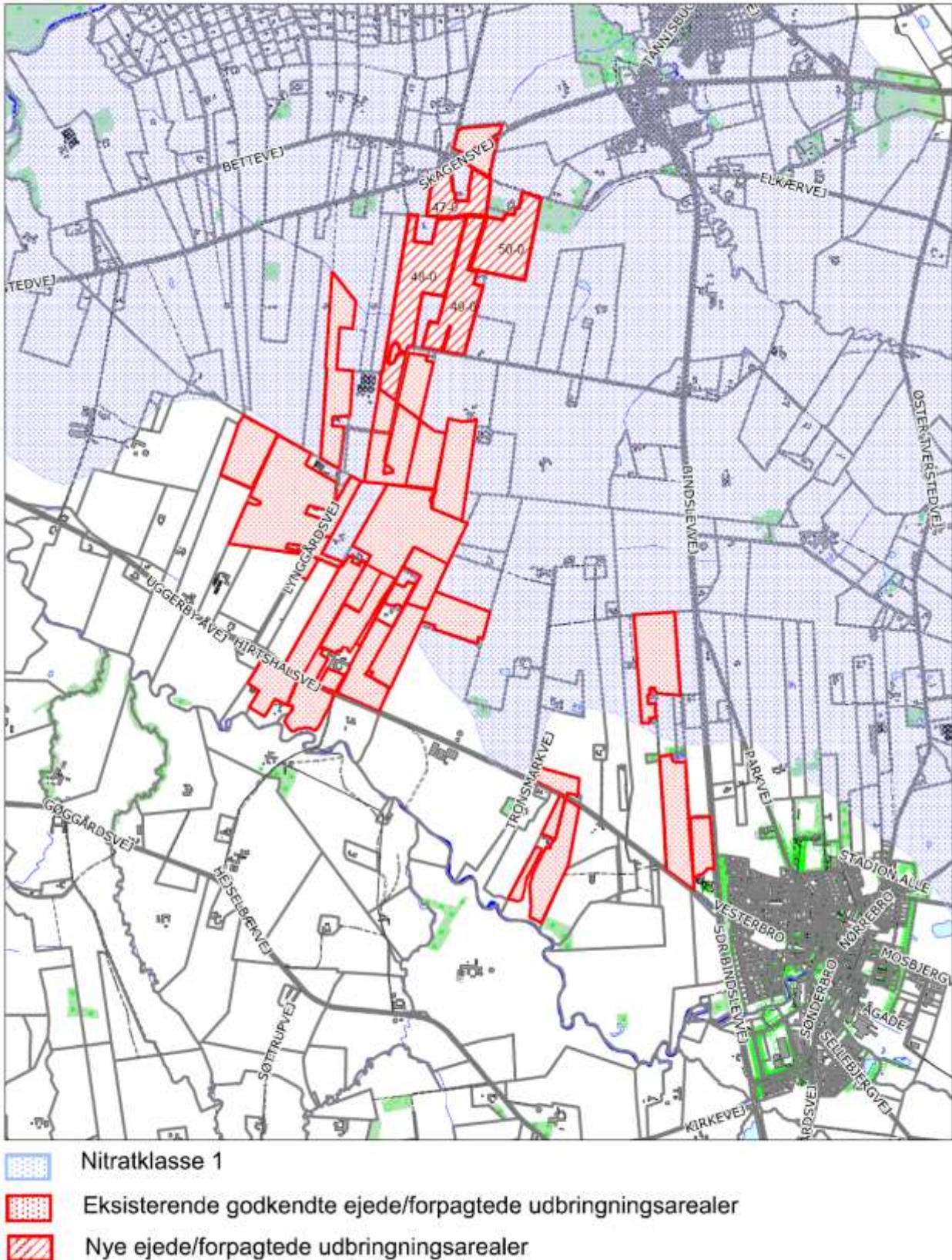

De mulige konsekvenser for de berørte følsomme områder er nærmere beskrevet og vurderet i de følgende afsnit.

Al gylle udbringes efter reglerne i husdyrgødningsbekendtgørelsen og i henhold til Plantedirektoratets normer for tilførsel af næringsstoffer til afgrøderne.

Jf. BREF er det med henblik på at reducere tabet af næringsstoffer til omgivelserne BAT at afbalancere tilførselen af gødning med afgrødens behov for næringsstoffer. Det er endvidere BAT at reducere risikoen for forurening af omgivelserne ved ikke at tilføre gødning til vandmættede, oversvømmede, frosne eller snedækkede arealer. Endvidere at undlade at tilføre gødning til arealer der skrånere, støder direkte op til vandløb samt at udbringe gødning så tæt som muligt på tidspunktet for afgrødens optagelse af næringsstoffer. Det er endvidere BAT at tilrettelægge udbringningen af husdyrgødningen således at risikoen for lugtgener for omgivelserne minimeres.

Kommunens vurdering af BAT i forhold til udbringning af husdyrgødning

Miljøstyrelsen skriver i vejledning om emissionsgrænseværdier opnåelige ved anvendelse af den bedste tilgængelige teknik (BAT) om ammoniakfordampning fra udbringning af husdyrgødning.

De teknikker, der i marken kan reducere ammoniakfordampningen ved udbringning, er rettet mod at begrænse det tidsrum, i hvilket den mineralske del af kvælstofindholdet i gyllen er i kontakt med luften, eller sikrer, at den mineralske del forbliver på opløst form. Konkret omfatter det teknikker, der sørger for, at gyllen hurtigt kommer ned på eller i jorden, eller som giver gyllen en lavere pH-værdi (svovlsyrebehandling).

Hjørring Kommune er enige med Miljøstyrelsen som i vejledningen konkluderer, at gældende lovregulering, herunder allerede gennemførte ændringer af husdyrgodkendelsesbekendtgørelsen, vedrørende udbringning af husdyrgødning er BAT for så vidt angår ammoniakfordampningen i marken.

Kommunen finder derfor at det ansøgte lever op til krav om BAT.

3.3. Fjord og hav

Vilkår:

- 3.3.1. På bedriften skal der hvert år i markerne beliggende i nitratklasse 1 (mark nr. 47-0, 48-0, 49-0 og 50-0) være 1,1% efterafgrøder, svarende til ca. 0,5 ha – ud over de til en hver tid gældende generelle krav om efterafgrøder. Efterafgrøderne skal følge de samme regler, som gælder for de lovpligtige efterafgrøder hvad angår artsvalg, dyrkningsperiode og kvælstofgødning.
- 3.3.2. På bedriften må ikke anvendes et kvægsædskifte, der har et højere udvaskningsindeks end 92, jf bilag 3

Alle nye udbringningsarealer i den ansøgte bedrift afvander til Skagerrak. Hjørring Kommune har vurderet det aktuelle projekts mulige påvirkninger af de marine dele af habitatområderne H1 (Skagens Gren og Skagerrak), H203 (Knudegrund) og H202 (Lønstrup Rødgrund).

I udpegningsgrundlagene for de 2 sidstnævnte områder ses ikke at være kvælstof- eller fosforfølsomme arter i det marine vandmiljø. Derimod er det uklart, om der i udpegningsgrundlaget for den marine del af H1 findes næringsstoffølsomme elementer, da Naturstyrelsen ikke har beskrevet grundlaget for udpegningen.

Det fremgår dog af såvel basisanalysen for Skagens Gren som Miljøministeriets forslag til vandplan for Hovedopland 1.1 Nordlige Kattegat og Skagerrak, at miljømålet er ”god tilstand”. Det fremgår også, at miljømålet ikke er opfyldt i området. Det er derfor kommunens vurdering, at enhver yderligere væsentlig tilførsel af næringsstoffer fra oplandet vil forringe mulighederne for at opnå denne målsætning og bidrage til, at den samlede påvirkning af vandområdet øges, hvormed man bevæger sig i den forkerte retning i forhold til målsætningen.

Kommunen har foretaget en vurdering af projektet i overensstemmelse med habitatdirektivets retningslinjer og Miljøstyrelsens vejledning. Den nærmere vurdering ses i bilag 2.

Alle nye udspretningsarealer 39,13 ha ligger samtidig i Nitratklasse 1, hvilket skyldes at der er visse kvælstoffølsomme elementer i udpegningsgrundlaget for habitatområde H5 (Uggerby Klitplantage og Uggerby Ås udløb).

Loven fastsætter, at arealer i nitratklasse 1 kun må modtage husdyrgødning svarende til 85 % af gældende harmoniregler. For de nævnte arealer, skal husdyrtrykket nedsættes til 85 % af 1,7 DE/ha. Man kan dog i stedet forpligte sig til andre begrænsninger, der bringer udvaskningen af kvælstof ned til samme niveau. Valgmulighederne er: Flere efterafgrøder, et sædskifte med en mindre udvaskning af kvælstof eller et mindre forbrug af kunstgødningskvælstof. Man kan også kombinere disse tre muligheder, blot man opnår samme effekt.

På grundlag af oplysninger om antallet af hektarer beliggende i nitratklasse 1 har Miljøstyrelsens ansøgningssystem beregnet det maksimalt tilladte husdyrtryk til 1,52 DE/ha på bedriften som helhed. I det ansøgte er målet nået ved at anvende 1,1% ekstra efterafgrøder ud over de til enhver tid gældende generelle krav om efterafgrøder.

Konklusionen er, at hverken påvirkningen fra det ansøgte projekt i sig selv eller i kumulation med andre planer og projekter i området vil have en væsentlig indvirkning på udpegningsgrundlaget for Natura 2000 områderne.

3.4. Grundvand

Ingen af udbringningsarealerne er beliggende indenfor nitratfølsomme indvindingsoplande, det er således ikke nødvendigt at stille vilkår om begrænsning af kvælstofudvaskningen udover de generelle regler.

Bilag 1. Detaljeret vurdering af påvirkninger af naturområder

AREALER

Retsgrundlag

Hjørring Kommune har vurderet, om der i forbindelse med udbringning af husdyrgødning på arealerne er behov for beskyttelse af naturen med dens bestand af vilde planter og dyr og deres levesteder, herunder områder, der er beskyttet mod tilstandsændringer, er fredet, udpeget som internationalt naturbeskyttelsesområde eller udpeget som særligt sårbart over for næringsstofpåvirkning². Kommunen har konkret vurderet, om der er naturområder, der efter Kommunens vurdering ikke beskyttes tilstrækkeligt af beskyttelsesniveauerne i Husdyrgodkendelsesloven³. Endvidere har Kommunen vurderet, om det ansøgte i sig selv eller tilsammen med andre planer og projekter kan påvirke Natura 2000-områder og/eller yngle- eller rasteområder for habitatdirektivets bilag IV-arter væsentligt⁴. Herved har Kommunen sikret sig, at udbringning af husdyrgødning på arealerne kan ske på en måde, der er forenelige med hensynet til omgivelserne⁵.

Udbringingsarealer i forhold til beskyttede naturarealer

Hjørring Kommune vurderer påvirkningen af naturområder, der skyldes udbringning af husdyrgødning på nærliggende marker, ifølge Miljøstyrelsens vejledning. Herunder anvendes i givet fald de mulige vilkår, som Miljøstyrelsen peger på. Miljøstyrelsens vejledning bygger i øvrigt på rapporten "BUFFERZONER omkring særlig sårbar natur som beskyttelse mod lokalt nedfald af luftbåren kvælstof fra danske landbrugsejendomme" (herefter bufferzonerapporten).

Natura 2000

Nærmeste Natura 2000 område er Uggerby Klitplantage og Uggerby Ås udløb (EF-habitatområde nr. 5), der ligger omkring 1,3 km nord for udbringningsarealerne. Der vil derfor ikke være en målbar ammoniakbelastning fra udbringningsarealerne i kanten af habitatområdet.

Øvrig beskyttet natur

Der ligger et eller flere ammoniakfølsomme områder beskyttet efter § 3 i naturbeskyttelsesloven og ammoniakfølsom skov nærmere end 100 meter fra udbringningsarealerne. Det er kommunens vurdering, at der ikke sker en væsentlig intensivering i udbringningspraksis på arealerne, og at ammoniakdeposition til naturområderne fra udbringning derfor ikke forøges fra nudrift til ansøgt drift. En eventuel forøgelse vil under alle omstændigheder være mindre end 1 kg N/ha per år⁶, der iflg. Miljøstyrelsens vejledning ikke medfører tilstandsændringer.

Stærkt skrånende arealer

Ifølge husdyrgødningsbekendtgørelsen⁷ må flydende husdyrgødning ikke udbringes på arealer, der skråner mere end 6° ned mod vandløb, søer over 100 m² eller fjorde inden for en afstand af 20 meter fra vandløbets, søens eller fjordens øverste kant.

Ifølge naturbeskyttelsesloven⁸ må landbrugsaktiviteter ikke medføre en ændring af nærliggende naturområders tilstand. Tilstrømning af næringsstoffer fra tilstødende, skrånende udbringningsarealer vil i nogle situationer kunne medføre en sådan tilstandsændring.

Kommunen har vurderet, at ingen af udbringningsarealerne i ansøgningen skråner mere end 6° ned mod vandløb og naturområder beskyttede efter § 3 i naturbeskyttelsesloven. Det er derfor

² Jf. § 23 stk. 2 i Husdyrgodkendelsesloven

³ Jf. § 29 i Husdyrgodkendelsesloven

⁴ Jf. §§ 7, 8 og 11 i Bekendtgørelse nr. 408 af 1. maj 2007 om udpegning og administration af internationale naturbeskyttelsesområder samt beskyttelse af visse arter (habitatbekendtgørelsen).

⁵ Jf. § 19 stk. 2 i Husdyrgodkendelsesloven

⁶ Jf. Bufferzonerapporten, Miljøministeriet 2004

⁷ Jf. § 26 stk. 3 i Bekendtgørelse nr. 1695 af 19. december 2006 om husdyrbrug og dyrehold for mere end 3 dyreenheder, husdyrgødning, ensilage m.v.

⁸ Jf. § 3 i Lovbekendtgørelse nr. 933 af 24. august 2009 om naturbeskyttelse

Kommunens vurdering, at der ikke er behov for at stille krav til udbringning af husdyrgødning - ud over allerede eksisterende lovgivning.

Øvrige bemærkninger

Vurderingen bygger på tolkning af luftfoto, beregning af ammoniakbelastning med de bedst tilgængelige modeller fra DMU samt viden om tilstanden af konkrete naturarealer og udbredelsen af planter og dyr.

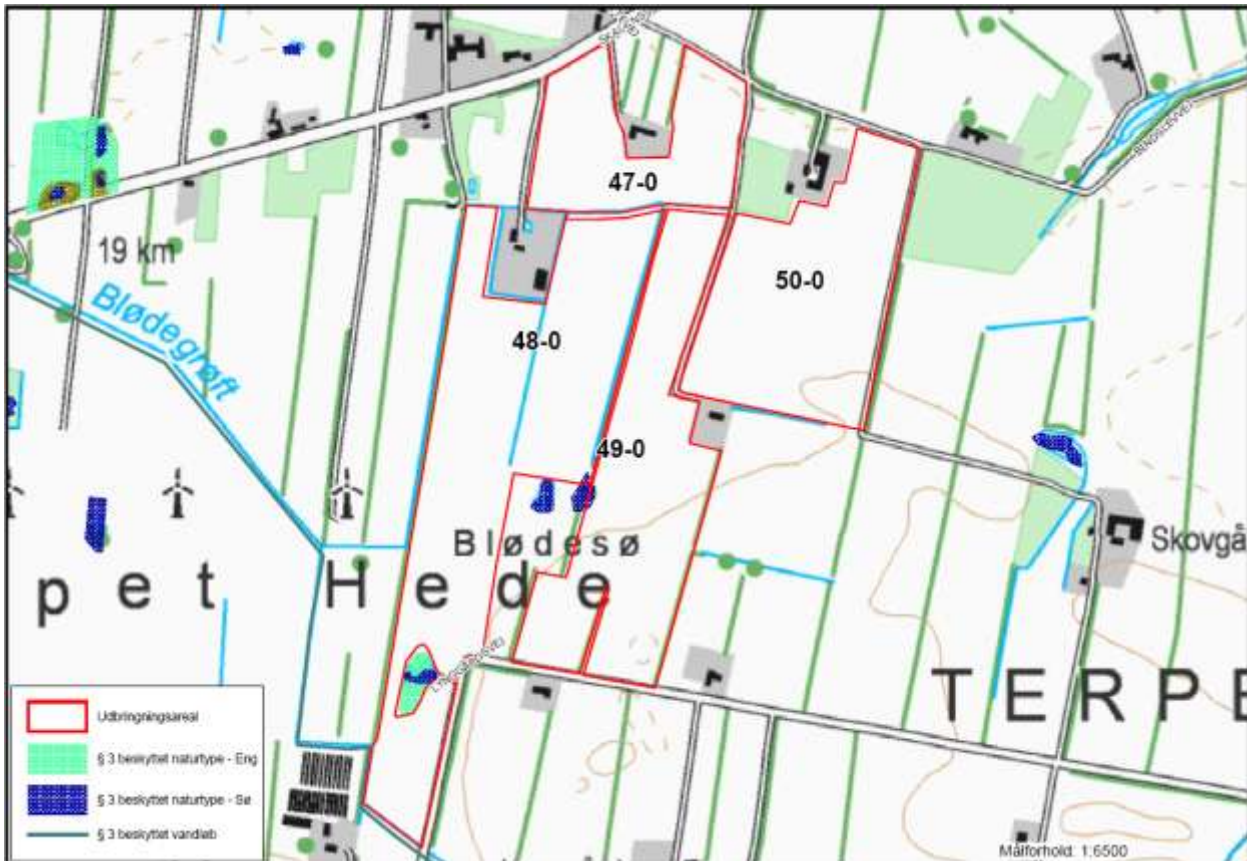

Figur 1. Udbringningsarealernes beliggenhed i forhold til registeret, beskyttet natur.

Bilag 2. Detaljeret vurdering af påvirkning af fjord og hav

Alle nye udbringningsarealer i den ansøgte bedrift afvander til Skagerrak. Hjørring Kommune har vurderet det aktuelle projekts mulige påvirkninger af de marine dele af habitatområderne H1 (Skagens Gren og Skagerrak), H203 (Knudegrund) og H202 (Lønstrup Rødgrund).

I udpegningsgrundlagene for de 2 sidstnævnte områder ses ikke at være kvælstof- eller fosforfølsomme arter i det marine vandmiljø. Derimod er det uklart, om der i udpegningsgrundlaget for den marine del af H1 findes næringsstoffølsomme elementer, da Naturstyrelsen ikke har beskrevet grundlaget for udpegningen.

Det fremgår dog af såvel basisanalysen for Skagens Gren og Miljøministeriets forslag til vandplan for Hovedopland 1.1 Nordlige Kattegat og Skagerrak, at miljømålet er "god tilstand". Det fremgår også, at miljømålet ikke er opfyldt i området. Det er derfor kommunens vurdering, at enhver yderligere væsentlig tilførsel af næringsstoffer fra oplandet vil forringe mulighederne for at opnå denne målsætning og bidrage til, at den samlede påvirkning af vandområdet øges, hvormed man bevæger sig i den forkerte retning i forhold til målsætningen.

Kommunen har valgt at foretage en vurdering af projektet i overensstemmelse med habitatdirektivets retningslinjer og Miljøstyrelsens vejledning.

I vejledningen har ministeriet opstillet 2 afskæringskriterier for, hvornår et projekt ikke kan medføre skadevirkning på overfladevande som følge af nitratudvaskning Miljøstyrelsen antager ifølge vejledningen, at grænsen for at der kan ses en påvirkning, er den samme for fosfor som for nitrat:

1. Påvirkning fra projektet i sig selv.
Kvælstof/fosforudvaskningen fra det samlede husdyrbrug må maksimalt udgøre 5% af den samlede udvaskning til det aktuelle område – dog max. 1% hvis der er tale om vandområder der kan karakteriseres som et lukket bassin og/eller er meget lidt eutrofieret. (Påvirkning fra projektet i sig selv.)
2. Påvirkning fra projektet i kumulation med andre planer og projekter.
Dyretrykket i det aktuelle opland må ikke have været stigende siden 1. januar 2007.

Ad 1. Påvirkning fra projektet i sig selv

KVÆLSTOF

Skagerrak er kategoriseret som "sårbart vandområde", men ikke som "meget sårbare vandområder". Oplandet, som antages at påvirke vandområdet Skagerrak og Skagens Gren, kaldes i Statsforvaltningens opgørelse over dyretryk for "Skagerrak/Vesterhav". Vandområdet kan efter kommunens vurdering ikke betegnes som et lukket bassin eller et meget lidt eutrofieret område. Det er derfor 5%-grænsen, der er gældende for projektet.

Oplandet har et samlet areal på 127.236 ha. Den samlede udvaskning fra diffuse kilder (dyrkede og udyrkede arealer samt spredt bebyggelse) beregnes ud fra følgende forudsætninger:

Ifølge forslag til vandplan, Hovedopland 1.1 Nordlige Kattegat og Skagerrak er den samlede kvælstofafstrømning fra vandoplandet (diffuse kilder) på 3.579 tons N/år. Hvis denne mængde opdeles på henholdsvis Nordlige Kattegat og Skagerrak ud fra forholdstal i DMU faglig rapport nr. 804-2010 (NOVANA) bliver udledningen til Skagerrak 1.396 tons N/år

Hvis bidraget fra et husdyrbrug skal udgøre 5 % jf. ovenfor skal merudvaskningen⁹ fra et ansøgt projekt udgøre 69,80 tons N/år. Der skal så eksempelvis indgå 7.755 ha i et område med reduktionsprocent 25 og merudvaskningen fra husdyrgødningen skal være på 12 kg N/ha/år.

⁹ Med merudvaskning menes "mer" i forhold til udvaskning fra kunstgødning. I forhold til husdyrloven skal der kun vurderes på merudvaskning fra husdyrgødning i forhold til kunstgødning. Merudvaskning for kvæggylle er ca. 6 kg N/ha/år, for svinegylle ca. 8 kg N/ha/år og for mink- og fjerkræs ca. 12 kg N/ha/år.

Med det tænkte eksempel er det sandsynliggjort, at det ansøgte projekt bidrager med langt under 5 % af den samlede udvaskning til det aktuelle vandområde jf. afskæringskriterium 1 ovenfor.

FOSFOR

Ifølge forslag til vandplan, Hovedopland 1.1 Nordlige Kattegat og Skagerrak er den samlede fosforafstrømning fra vandoplandet (diffuse kilder) på 134 tons P. Hvis denne mængde opdeles på henholdsvis Nordlige Kattegat og Skagerrak ud fra forholdstal i DMU faglig rapport nr 804-2010 (NOVANA) bliver udledningen til Nordlige Kattegat 53,6 tons P/år.

Hvis bidraget fra et husdyrbrug skal udgøre 5 % jf. ovenfor skal udvaskningen fra et ansøgt projekt udgøre ca. 2680 kg P/år. Der skal så eksempelvis i et projekt indgå 33.500 ha med et fosforoverskud på 20 kg P/ha.

Med det tænkte eksempel er det sandsynliggjort, at det ansøgte projekt bidrage med langt under 5 % af den samlede udvaskning til det aktuelle vandområde jf. afskæringskriterium 1 ovenfor.

Ad 2. Påvirkning fra projektet i kumulation med andre planer og projekter

Statsforvaltningen har ud fra data i det Centrale Husdyrregister (CHR-registret) opgjort, at der i oplandet "Skagerrak/Vesterhav" i perioden fra 2007 til 2011 er sket en nedgang i det samlede antal DE fra 81.021 til 79.252.

Denne centralt opgjorte udvikling i dyretrykket til og med 2011, kan suppleres med kommunens oplysninger for 2012 om ophørte/reducerede husdyrbrug samt med de tilladelser/godkendelser der er givet af kommunen og som stadig kan udnyttes. Det er kommunens vurdering, at der over korte perioder (under 1 år) ikke sker og ikke er sket nogen afvigelse fra den generelle tendens, nemlig at antallet DE ikke stiger med tiden, men snarere falder.

Kommunen vurderer endvidere, at der ikke er andre kilder, der har medført en stigende næringsstofudvaskning fra oplandet til vandområdet fra 2007 og fremefter. Det være sig spildevand fra det åbne land, dambrug eller tilsvarende. Med hensyn til spildevand fra det åbne land, er der gennem den seneste årrække sket en stadig forbedret rensning af spildevand som led i kommunens spildevandsplanlægning.

Bilag 3. Notat om Standardsædskifter og referencesædskifter

Uddrag af Miljøstyrelsens Notat om Sædskifter og referencesædskifter af 27.06.07

Kvægsædskifter:		Vårkorn	Lovpligtige efterafgrøder	Vinterkorn	Sædskifte-kløvergræs el. vedvarende græs	Helsæd + majs	I alt	Udvasknings- indeks	Efterafgrødegrundareal	
									Maksimalt areal med efterafgrøder	
K1	6% efterafgr.	45	5	15	20	15	100	98	80	65
K2	10% efterafgr.	42	8	15	20	15	100	96	80	65
K3	6% efterafgr.	36	4	10	30	20	100	94	70	60
K4	10% efterafgr.	33	7	10	30	20	100	92	70	60
K5	6% efterafgr.	26	4	10	40	20	100	94	60	50
K6	10% efterafgr.	24	6	10	40	20	100	92	60	50
K7	6% efterafgr.	17	3	5	50	25	100	88	50	45
K8	10% efterafgr.	15	5	5	50	25	100	86	50	45
K9	6% efterafgr.	8	2	5	60	25	100	86	40	35
K10	10% efterafgr.	6	4	5	60	25	100	84	40	35
K11	6% efterafgr.				70	30	100	80	30	30
K12	10% efterafgr.				70	30	100	80		
K13	Vedvarende græs				100		100	50		