

Allan Møller Kristensen  
Hjeddingvej 8  
6870 Ølgod

**Teknik og Miljø**  
Bytoften 2, 6800 Varde

7994 6800

## Afgørelse om ikke godkendelsespligtig ændring på Hjeddingvej 8, 6870 Ølgod

17. marts 2022

Varde Kommune har truffet afgørelse om, at husdyrbruget på Hjeddingvej 8, 6870 Ølgod, uden krav om ny miljøgodkendelse, kan ændres, således at der kan etableres én gyllebeholder på 4.300 m<sup>3</sup> i stedet for 2 gyllebeholdere på hver 6.000 m<sup>3</sup>, som godkendt i miljøgodkendelse i 2012 og tillæg til miljøgodkendelse fra 2016.

**Jørgen Enevoldsen**  
Direkte tlf.: 7994 7150

**Journalnr.:** 27871-22  
**Sagsnr.:** 22-2571

Gyllebeholderen kan flyttes mod vest i forhold til den tidligere godkendte placering, således at husdyrbrugets anlæg kommer til at ligge mere samlet.

Varde Kommune betragter ændringen som bagatelagtig, og træffer derfor afgørelse om, at ændringen kan gennemføres uden at det udløser krav om miljøgodkendelse efter husdyrbruglovens § 16a. Følgende forudsætninger skal overholdes:

- gyllebeholderen etableres med fast overdækning i form af teltduk
- der etableres beplantning i form af et tre-rækket læhegn øst for gyllebeholderen, svarende til det, som fremgår af figur 4
- gyllebeholderen er færdig-etableret senest den 23. maj 2022
- gyllebeholderen må ikke etableres nærmere end 5 m fra skel til matrikel 6u, Hjedding By, Ølgod.

### Offentliggørelse

Afgørelsen offentliggøres på Digital MiljøAdministration den 17. marts 2022.

### Klagevejledning

Afgørelsen kan påklages til Miljø- og Fødevareklagenævnet i henhold til § 76 i Husdyrbrugloven af de klageberettigede, der fremgår af lovens §§ 84-87.

Hvis du ønsker at klage over afgørelsen, skal du gøre det elektronisk og direkte til Miljø og Fødevareklagenævnet via Klageportalen. Du kan få adgang til Klageportalen via <https://kpo.naevneneshus.dk>

Din klage skal være modtaget senest den 14. april 2022.

**Postadresse:**  
Varde Kommune  
Bytoften 2, 6800 Varde

Det er en betingelse for behandling af din klage, at du indbetaler et gebyr.

Vejledning om hvordan du klager og om gebyrordningen kan du finde på <https://kpo.naevneneshus.dk>

Samme sted fremgår det også, at der er visse særlige forhold, som kan begrunde en undtagelse fra kravet om at klage via Klageportalen.

Har du brug for yderligere oplysninger eller hjælp til Klageportalen, kan du kontakte [nh@naevneneshus.dk](mailto:nh@naevneneshus.dk) eller tlf. 7240 5600.

Såfremt afgørelsen ønskes indbragt for domstolene, skal søgsmål være anlagt inden 6 måneder fra afgørelsens offentliggørelse samt være i overensstemmelse med § 26 i forvaltningsloven.

## Partshøring

Dette har været sendt i nabo-partshøring i 2 uger.

## Sagsoplysninger

Varde Kommune traf i miljøgodkendelse dateret 4. april 2012, og igen i Tillæg nr. 1 til miljøgodkendelsen dateret 23. maj 2016 afgørelse om, at der på Hjeddingvej 8 kan etableres to nye gyllebeholdere på hver 6.000 m<sup>3</sup>, se figur 1 og 2.

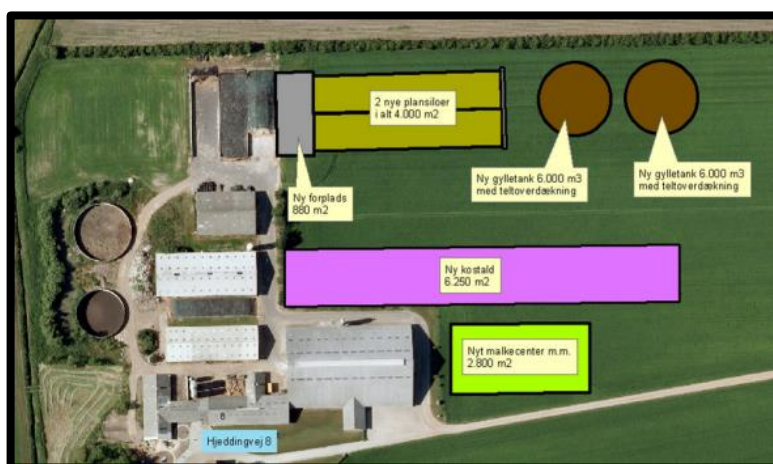

Figur 1. Bygninger som er godkendt i 2012.

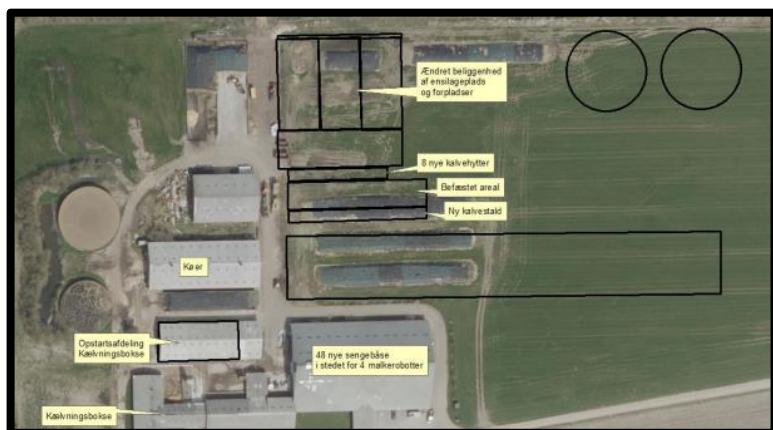

Figur 2. Bygninger som er godkendt i 2016.

I henhold til husdyrgodkendelsesbekendtgørelsen § 53 stk. 2 forholder det sig sådan, at en tilladelse eller godkendelse efter §§ 10-12 i lov om miljøgodkendelse m.v. af husdyrbrug, der den 1. august 2017 ikke er bortfaldet efter de hidtil gældende regler, bortfalder, hvis tilladelsen eller godkendelsen ikke er udnyttet inden 6 år efter, at den er meddelt.

Der er således mulighed for at bygge de to gyllebeholdere frem til den 23. maj 2022.

Allan Møller Kristensen ønsker nu, at der i stedet for at etablere 2 gyllebeholdere på hver 6.000 m<sup>3</sup>, at etablere én gyllebeholder på 4.300 m<sup>3</sup>, og rykke den lidt tættere på de eksisterende bygninger, så anlægget kommer til at ligge mere samlet.

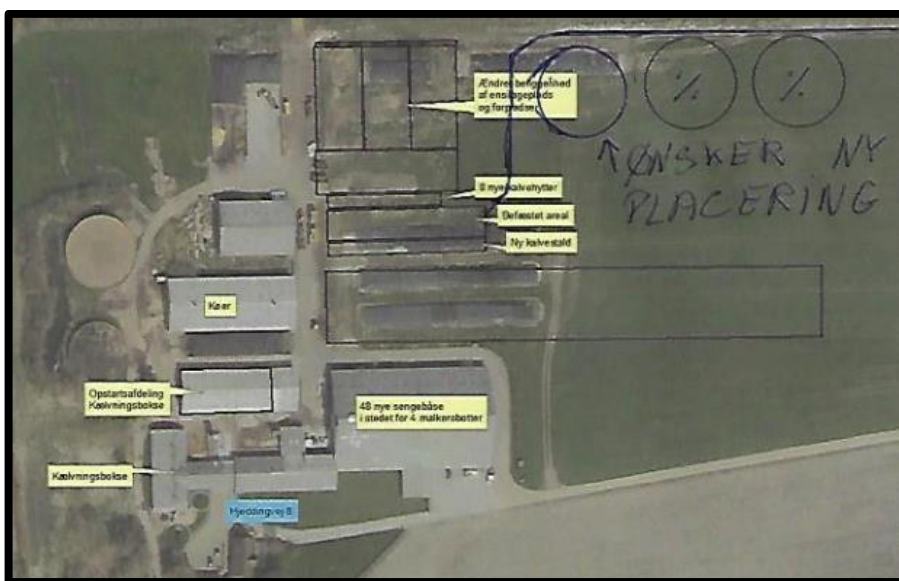

Figur 3. Ny placering af gyllebeholder i forhold til tidligere godkendt.

## Lovgrundlag

Ifølge Husdyrbrugslovens § 16 må et husdyrbrug ikke ændres på en måde, der kan medføre forøget forurening uden forudgående miljøgodkendelse.

## Vurdering

Tillæg nr. 1 til miljøgodkendelse dateret 23. maj 2016 udløber i henhold til lovgivningen efter 6 år. Retten til at opføre det, som ikke er færdig-etableret senest 23. maj 2022 fortabes.

Varde Kommune forudsætter derfor at gyllebeholderen er færdigetableret senest 23. maj 2022.

Der er i miljøgodkendelsen fra 2012 stillet vilkår om, at der umiddelbart øst for gyllebeholderne skal etableres afskærmende beplantning i form af et 3-rækket læhegn, se figur 4.



**Figur 4. Vilkår om afskærmende beplantning i miljøgodkendelse.**

Varde Kommune forudsætter, at der etableres et 3-rækket læhegn umiddelbart øst for beholderen, som svarer til det, som fremgår af figur 4.

Varde Kommune vurderer, at det ansøgte i forhold til det, som er godkendt i 2012 og 2016

- ikke vil medføre forøget forurening,
- ikke vil få negativ indvirkning på landskabelige værdier,
- ikke vil være til skade for miljøet,
- ikke vil være til ulempe for nogen naboer,
- ikke vil påvirke omgivelserne negativt, som følge af støj, lys, fluegener og lignende

Varde Kommune vurderer, at det - ændringen taget i betragtning - samlet set for husdyrbruget vil blive uproportionalt dyrt, hvis Varde Kommune forlanger en helt ny miljøgodkendelse alene på baggrund af denne lille ændring.

På baggrund af ovenstående vurderer Varde kommune derfor at den ønskede ændring kan gennemføres uden at det udløser krav om miljøgodkendelse.

## **Afstandskrav**

Afstandskravene i henhold til husdyrbruglovens § 6-8 er overholdt, på nær afstandskravet om 30 m til naboskel.

## **Dispensation**

I forhold til situationen i 2012 og 2016 er der etableret et biogasanlæg umiddelbart nord for anlægget på matrikel 6u, med adressen Hjeddingvej 6a.

Der blev i 2012 givet dispensation i forhold til afstandskravet på 30 m til matrikel 6a, Hjedding By, Ølgod (Hjeddingvej 7), som har samme ejer som Hjeddingvej 8.

Varde Kommune meddeler i henhold til Husdyrgodkendelseslovens § 9 stk. 3 dispensation, så gyllebeholderen kan etableres som ønsket, i en afstand af ikke mindre end 5 m til naboskel til matrikel 6u, Hjedding By, Ølgod (Ølgod Biogas, Hjeddingvej 6a), se figur 5.



**Figur 5. Beholder i forhold til matrikel 6a og 6u.**

### **Forudsætninger**

Gyllebeholderen skal etableres med fast overdækning i form af teltdug, der skal etableres beplantning i form af et tre-rækket læhegn øst for gyllebeholderen, gyllebeholderen skal være færdig-etableret senest den 23. maj 2022 og gyllebeholder må ikke etableres nærmere end 5 m fra skel til matrikel 6u, Hjedding By, Ølgod.

Med venlig hilsen

**Jørgen Enevoldsen**  
Miljømedarbejder



**Kopi til:**

- Styrelsen for Patientsikkerhed, Tilsyn og Rådgivning Syd, Nytorv2, 1. sal, 6000 Kolding, e-mail: trsyd@stps.dk
- Danmarks Fiskeriforening, Nordensvej 3, Taulov, 7000 Fredericia, e-mail: mail@dkfisk.dk
- Ferskvandsfiskeriforeningen for Danmark, v. Niels Barslund, Vormstrupvej 2, 7540 Haderup, e-mail: nb@ferskvandsfiskeriforeningen.dk
- Arbejderbevægelsens Erhvervsråd, Reventlowsgade 14,1, 1651 Kbh.V, e-mail: ae@ae.dk
- Forbrugerrådet, Fiolstræde 17, 1017 Kbh.K, e-mail: fbr@fbr.dk
- Det Økologiske Råd, Blegdamsvej 4B, 2200 Kbh.N, e-mail: husdyr@ecocouncil.dk
- Danmarks Sportsfiskerforbund, Skyttevej 5, 7182 Bredsten, e-mail: lbt@sportsfiskerforbundet.dk
- Danmarks Naturfredningsforening, Masnedøgade 20, 2100 København Ø, e-mail: dnvarde-sager@dn.dk
- Dansk Ornitologisk Forening, Vesterbrogade 140, 1620 Kbh.V, e-mail: natur@dof.dk samt lokalforeningen for sydvestjylland e-mail: varde@dof.dk

