

Afgørelse

Tilladelse til udvidelse
af husdyrbrug på
Kyødalevej 8, 9240 Nibe

Gældende fra
18. September 2017



Indholdsfortegnelse

Indholdsfortegnelse	2
1. Afgørelse	3
1.1 Tilladelsen omfatter.....	3
1.2 Vurdering	3
2. Vilkår.....	4
2.1 Generelle forhold	4
2.2 Anlæg og husdyrproduktion	4
3. Miljøteknisk beskrivelse og vurdering	6
3.1 Generelle forhold	6
3.2 Anlæg og husdyrproduktion	6
3.3 Konklusion	9
4. Øvrige oplysninger.....	9
4.1 Andre tilladelser	9
4.2 Høring	9
4.3 Tilsynsmyndighed	9
4.4 Klage og søgsmål	9
4.5 Underretning	10
5. Bilagsliste.....	11
5.1 Bilag 1: Stamdata.....	12
5.2 Bilag 2: Situationsplan	13
5.3 Bilag 3 – Anlæg, Natur og Naboer.....	14

1. Afgørelse

Vesthimmerlands Kommune meddeler hermed tilladelse efter § 10 i husdyrbrugloven¹ jf. § 10 stk. 9 i lov om ændring af lov om miljøgodkendelse m.v. af husdyrbrug² til at udvide og ændre besætningen på husdyrbruget på Kyødalevej 8, 9240 Nibe, matr. nr. 71, Borup By, Gundersted. Tilladelsen meddeles til ejer Nicolai Hannesbo Pedersen, CVR-nr. 25710711, og CHR-nr. 30761.

1.1 Tilladelsen omfatter

Tilladelsen omfatter en udvidelse og ændring af dyreholdet fra 20 Heste og 5 ammekøer med opdræt til 25 ammekøer m.m., samt nogle heste, høns, får og grise, i alt 32,35 dyreenheder (DE). Udvidelsen foregår i eksisterende stalde. Tilladelsen omhandler ikke bedriftens arealer³.

Tilladelsen er givet på de vilkår, som er beskrevet på næste side.

Husdyrbruget skal til enhver tid leve op til gældende regler i love og bekendtgørelser – også selv om disse regler måtte være skærpende i forhold til denne tilladelse.

1.2 Vurdering

Vi har gennemgået, vurderet og fundet ansøgningsmaterialet tilfredsstillende i forhold til husdyrgodkendelsesbekendtgørelsens bilag 3⁴.

Det er vores vurdering, at udvidelsen og ændringen af husdyrbruget ikke vil medføre væsentlige virkninger på miljøet, når anførte vilkår overholdes.

Vi vurderer således, at husdyrbruget kan drives på en måde, som er forenelig med hensynet til omgivelserne. Vi vurderer desuden, at projektet ikke vil forringe tilstanden af beskyttede naturtyper såvel i som uden for Natura 2000 områder. På baggrund af den eksisterende viden om arternes udbredelse vurderer vi, at projektet ikke vil forringe levevilkårene for plante- og dyrearter. Endeligt vurderer vi, at staldanlægget lever op til BAT.

Hvis forudsætningerne for afgørelsen ændres, skal sagen genbehandles.

Vesthimmerlands Kommune
D. 18-09-2017

Pernille Bildsøe
Miljøkemiker

Tilladelsen er gældende fra d. 18-09-2017
Klagefristen udløber d. 16-10-2017

¹ LBK nr. 442 af 13-05-2016 om miljøgodkendelse m.v. af husdyrbrug (husdyrbrugloven)

² Lov nr. 204 af 28-02-2017 om ændring af lov om miljøgodkendelse m.v. af husdyrbrug, lov om miljøbeskyttelse, lov om jordbrugets anvendelse af gødning og om plantedække og forskellige andre love (Ændringslov nr. 204 af 28-02-2017)

³ jf. § 10 stk. 10 i ændringslov nr. 204 af 28-02-2017

⁴ Bekendtgørelse om tilladelse og godkendelse m.v. af husdyrbrug nr. 211 af 28-02-2017 (husdyrgodkendelsesbekendtgørelsen nr. 211)

2. Vilkår

2.1 Generelle forhold

1. Tilladelsen bortfalder, hvis projektet ikke er færdig 6⁵ år fra denne afgørelse.

2.2 Anlæg og husdyrproduktion

2. Husdyrholdet skal være sammensat og staldindretningen udført som beskrevet i skemaet nedenfor:

Dyr, vægt/alder/ydelse	Stald type	Antal årsdyr	Stipladser	DE
Stald til opdræt				
Kvier, st. r. (6 - 14 mdr.)	Dybstrøelse (hele arealet)	8	-	2,98
Kvier, st. r. (14 - 24 mdr.)	Dybstrøelse (hele arealet)	4	-	2,07
Ungtyr, st. r. (230 - 440 kg)	Dybstrøelse (hele arealet)	14	7	3,59
Kostalde				
Ammeko st. r.	Dybstrøelse (hele arealet)	25	-	17,86
Småkalve st. r. (0 – 6 mdr.)	Dybstrøelse (hele arealet)	6	-	1,62
Tyrekalv st. r. (40 – 230 kg)	Dybstrøelse (hele arealet)	14	7	1,81
Stald til øvrige dyr				
Får		3	-	0,43
Slagtesvin (31 – 110 kg)	Dybstrøelse (hele arealet)	3	3	0,08
Årsso	Løbe-drægtighed, løsgående dybstrøelse	1	1	0,16
Årsso	Farestald, løsdrift, fast gulv	1	1	0,07
Smågrise (7 – 31 kg)	Dybstrøelse (hele arealet)	15	10	0,07
Hest (500 – 700 kg)		2	-	0,87
Hest (300 – 500 kg)		2	-	0,69
Høsegård				
Årshøns	Gulvdrift uden gyllekummer + udearealer fritgående	10	-	0,06
I alt				32,35

⁵ § 48 i Bekendtgørelse om tilladelse og godkendelse m.v. af husdyrbrug nr. 916 af 23-06-2017 (husdyrgodkendelsesbekendtgørelsen nr. 916)

§10 Tilladelse, Kyødalevej 8, 9240 Nibe

3. I stalden skal der strøs halm eller andet tørstof, der sikrer, at dybstrøelsen altid er tør i overfladen.
4. Der skal til stadighed tilstræbes en god staldhygiejne, herunder sikre at stier og båse holdes tørre, samt at fodringsanlæg og stalden i almindelighed holdes rene.
5. Der skal foretages effektiv fluebekæmpelse på ejendommen. Bekæmpelsen skal som minimum ske i overensstemmelse med de af Aarhus Universitet, Institut for Agroøkologi, fastsatte retningslinjer herom.

3. Miljøteknisk beskrivelse og vurdering

Tilladelsen er baseret på besvarelsen i ansøgningen, som er vist i nedenstående skema⁶ og kommunens vurderinger af projektet.

Miljø, natur, landskab og naboforhold			Ja	Nej
1	Overholder stalde, gødningsopbevaringsanlæg o. lign afstandskravene angivet i § 8 i lov om miljøgodkendelse m.v. af husdyrbrug, til vandforsyningsanlæg, vandløb og søer, veje, levnedsmiddelvirksomhed, beboelse og naboskel?			X
2	Er anlæggene placeret i større afstand end angivet i § 20 i lov om miljøgodkendelse m.v. af husdyrbrug, i forhold til gener for omgivelserne?		X	
3	Ligger anlæggene mere end 300 m fra de beskyttede naturtyper, som er omfattet af kategori 1, 2 eller 3, som angivet i bilag 3, punkt A?			X
4	Ligger anlæggene uden for registrerede og udpegede lavbundsarealer?		X	
5	Ligger husdyrbruget uden for fredede områder, Natura 2000-områder eller beskyttede naturarealer?		X	
6	Ligger nye anlæg og udvidelser af eksisterende anlæg uden for områder med landskabelig værdi eller værdifulde kulturmiljøer?		X	

3.1 Generelle forhold

Det ansøgte projektet skal være gennemført senest 6 år efter, der er meddelt tilladelse.

3.2 Anlæg og husdyrproduktion

Husdyrproduktion

Kyødalevej 8, 9240 Nibe anmeldte den 12-04-2008 et hobby landbrug bestående af 5 ammekøer med opdræt til 25 mdr. samt 20 heste i alt 14,62 DE (i da tidens dyreenheder). Nicolai Pedersen søger nu tilladelse til at ændre og udvide besætningen til at omfatte 25 ammekøer m. opdræt, samt nogle heste, høns, får og grise, i alt 32,35 dyreenheder (DE).

Kommunen har modtaget ansøgningen d. 18-07-2017 og den behandles derfor i henhold til den da gældende husdyrbruglov⁷ Jf.§10 stk. 9 i Ændringslov nr. 204 af 28-02-2017.

Husdyrbrugets maksimalt tilladte dyrehold er angivet i vilkår nr. 2. Det er antal dyr i besætningen/ antal producerede dyr og ikke antal dyreenheder, der angiver den maksimale grænse for dyreholdet. Efterfølgende ændringer til husdyrgødningsbekendtgørelsen⁸ mht. beregningen af dyreenheder ændrer således ikke på det godkendte dyrehold.

Staldanlæg

Den ansøgte udvidelse skal ske i eksisterende bygninger. 2 af bygningerne står opgjort som lade og maskinhus i BBR og der kræves derfor ændret arealanvendelse før de kan benyttes som stald. Denne søges særskilt.

⁶ Husdyrgodkendelsesbekendtgørelsens bilag 1

⁷ LBK 442 af 13-05-2016

⁸ Bek. nr. 865 af 23-06-2017 om erhvervs-mæssigt dyrehold, husdyrgødning, ensilage m.v. (husdyrgødningsbekendtgørelsen)

Planforhold og landskab (spørgsmål 4 - 6)

Ejendommen ligger i landzonen nordvest for Skørbæk.

Ejendommen er fra 1926 og er siden udvidet af flere omgange frem til 1984. Staldanlægget består af 3 staldkomplekser; en kostalde; en stald til opdræt samt en stald til de øvrige dyr og en hønsegård (jf. bilag 2). Ejendommen består desuden af en gyllebeholder fra 1992 som er lejet ud til anden side, 3 stald bygninger der er taget ud af drift, og et stuehus.

Anlægget ligger i et udpeget jordbrugsområde, syd for de Himmerlandske heder. Anlægget ligger udenfor beskyttede natur- og lavbundsområder, fredninger, skov- sø-, å- og strandbeskyttelseslinje, værdifulde kulturmiljøer og der ligger ikke fortidsminder, jord- eller stendiger i umiddelbar nærhed af anlægget. Det ligger indenfor Kystnærhedszone C. Da der ikke bygges nyt er projektet ikke begrænset af denne beliggenhed.

Vi vurderer derfor, at de ansøgte ændringer ikke vil få indvirkning på de natur-, miljø- og landsmæssige værdier i området.

Afstandskrav (spørgsmål 1 og 3)

Hele anlægget overholder ikke husdyrbruglovens generelle afstandskrav⁹. Stald til opdræt overskrider afstandskrav til egen boring, naboskel og nærmeste private fællesvej. Stald til øvrige dyr overskrider til egen boring samt beboelse på ejendommen. Kostald overskrider til beboelse på samme ejendom og nabo skel. Der er dog tale om lovligt opførte bygninger i alle tilfælde, der allerede nu benyttet som stald uden gener. Nærmeste matrikel er uden beboelse og afstanden til nærmeste nabo overholdes. Anvendelsen er accepteret af tidligere Aars kommune i 2008.

Hele anlægget overholder alle husdyrbruglovens afstandskrav til ammoniakfølsomme naturtyper inden for, så vel som uden for internationale naturbeskyttelsesområder¹⁰ og anlægget ligger mere end 300 m fra samlet bebyggelse, rekreative områder samt byzone og sommehusområder¹¹.

Bedst anvendelige teknologi (BAT)

Med begrebet BAT menes den teknik, som mest effektivt giver et højt beskyttelsesniveau for miljøet som helhed, og som stadig er afvejet i forhold til økonomiske udgifter.

Anlægget er indrettet med dybstrøelse til dyrene. Ammoniakfordampningen fra stalde med 100 % dybstrøelse er relativ høj, men staldsystemet anvendes af hensyn til dyrevelfærd. Dybstrøelse kan dog betragtes som BAT for eksisterende stalde, hvis strøelsen anvendes korrekt¹². Med vilkår til sikring af en god stald hygiejne og en tør overflade på dybstrøelsen, vurderer vi, at det valgte staldsystem lever op til BAT.

Gener (spørgsmål 2)

Anlægget ligger mere end 300 m fra samlet bebyggelse, rekreative områder samt byzone og sommehusområder¹³. Det er hermed sikret, at disse lokaliteter ikke i væsentligt grad er generet af

⁹ Husdyrbruglovens § 8

¹⁰ Husdyrbruglovens § 7

¹¹ § 20 Husdyrbrugloven (LBK 442 af 13-05-2016)

¹² BREF-dokumentet "Intensiv fjerkræ- og svineproduktion" fra EU. Dokumentet er i dansk administration udvidet til også at gælde på kvægbrug.

¹³ § 20 Husdyrbrugloven (LBK 442 af 13-05-2016)

produktionen. Nærmeste nabo er et landbrug der ligger ca. 170 m fra anlægget. Den vejledende konsekvenszone er udregnet til 60 m. Vi vurderer derfor at lugt ikke vil give anledning til væsentlige gener for de omkringboende. Grundet husdyrbrugets størrelse og indretning vurderer vi heller ikke at lys, støv eller støj fra anlægget vil give anledning til væsentlige gener for naboen.

Der er sat vilkår om, at der skal ske fluebekæmpelse i overensstemmelse med Statens Skadedyrslaboratoriums retningslinjer. Da der samtidig er vilkår, der sikrer en tør overflade på dybstrøelsen, vurderer vi, at fluegenerne fra husdyrbruget kan holdes på et acceptabelt niveau.

Forurening (spørgsmål 3 og 5)

Fordampning af ammoniak fra et husdyrbrug udgør en mulig trussel for næringsstoffølsomme naturtyper og arter, idet der kan ske en indirekte gødningstilførsel i form af ammoniakdeposition fra anlægget til nærliggende natur.

Anlægget ligger mindre end 300 m fra beskyttede naturtyper omfattet af kategori 1, 2 eller 3¹⁴. Derfor kan det ikke alene pga. afstanden afvises at disse naturtyper kan påvirkes af anlægget. Der er derfor fortaget udregninger af mer- og totalbelastning¹⁵ til de beskyttede naturområder, der ligger nærmest anlægget, og som potentielt vil blive mest påvirket af projektet. Resultatet ses i nedenstående tabel. Se desuden anlæggets placering i forhold til natur på bilag 3.

Natur punkt	Natur område	Lovmæssig beskyttelse, naturkategori	afstand, retning	Mer-deposition Kg N/ ha år*	Deposition Kg N/ ha år*
1	Sydlig overdrev i Natura 2000 område 19	§3, Kategori 1	370 m (NV)	0,0	0,1
2	Hede i Natura 2000 område 19	§3, Kategori 1	370 m (NV)	0,0	0,1
3	Nordlig overdrev i Natura 2000 område 19	§3, Kategori 1	430 m (NV)	0,0	0,0
4	Overdrev	§ 3, Kategori 2	49 m (N)	0,5	1,0
5	Overdrev	§ 3, Kategori 2	110 m (NV)	0,2	0,5
6	Overdrev	§ 3, Kategori 2	155 m (NV)	0,1	0,3
7	Overdrev	§ 3, Kategori 3	197 m (NØ)	0,2	0,0
8	Mose	§ 3, Kategori 3	220 m (NØ)	0,2	0,1

Ammoniakfølsomme naturtyper omfattet af kategori 1, 2 eller 3 i bilag 3 i husdyrgodkendelsesbekendtgørelsen skal beskyttes mod tilstandsændring. Beskyttelsesniveauet er forskelligt for de 3 kategorier. Husdyrbrugets totaldeposition af ammoniak til kategori 1 natur må maksimalt være på 0,2 - 0,7 kg N / ha / år, afhængig af antal og størrelse af husdyrbrug i nærområdet. Til kategori 2 natur må der afsættes 1,0 kg N / ha / år. Endeligt så skal påvirkningen af kategori 3 natur vurderes, hvis der afsættes merdeposition på over 1,0 kg N / ha / år. Som det fremgår af tabellen ovenfor så er totaldepositionsgrænsen nået men ikke overskredet for det nærmeste overdrev beskyttet efter kategori 2. For alle andre natur typer er påvirkningen langt fra grænsen. Vi

¹⁴ Bilag 3 punkt A i husdyrbekendtgørelsen (Bek. 221 af 28-02-2017)

¹⁵ i husdyrgodkendelsen.dk, skemaID 101733

vurdere derfor, at udvidelsen ikke vil have væsentligt virkning på naturarealerne omkring ejendommen.

Kommunen har ikke kendskab til fredede, rødlistede eller internationalt beskyttede arter så nær anlægget (indenfor 300 meter), at de vil kunne blive påvirket af driften.

Vi vurderer, at der ikke er behov for at skærpe de gældende regler for håndtering og/eller opbevaring af husdyrgødning, spildevand, affald, råvarer samt olie og andre hjælpepestoffer.

3.3 Konklusion

Herudover har kommunen ikke bemærkninger til besvarelsen af de 6 spørgsmål. Vi vurderer, at udvidelsen ikke medfører væsentlig påvirkning af miljøet med de vilkår, der er stillet, og at husdyrbruget i øvrigt kan drives på en måde, som er forenelig med hensynet til omgivelserne. Vi vurderer desuden, at projektet ikke vil forringe tilstanden af beskyttede naturtyper og arter, herunder bilag IV-arter såvel i som uden for Natura 2000 område.

4. Øvrige oplysninger

4.1 Andre tilladelser

Denne miljøgodkendelse omhandler kun godkendelse efter miljølovgivningen. Anmeldelse og godkendelse efter f. eks. byggelovgivningen er ikke omfattet heraf. Ændret areal anvendelse skal derfor anmeldes særskilt med tilhørende nødvendige beskrivelser og tegningsmaterialer, som skal være i overensstemmelse med denne tilladelse.

Hvis udvidelsen medfører, at indvindingen overskrider vandindvindingstilladelsen, skal der ansøges om en ny vandindvindingstilladelse.

4.2 Høring

Udkastet til tilladelsen har været i høring hos ansøger, naboer (matrikulære naboer samt ejere og lejere indenfor konsekvensområdet (58 meter af anlægget) m.fl. i perioden d. 25-08-2017 til d. 15-09-2017. Der er ikke indkommet kommentarer til udkastet.

4.3 Tilsynsmyndighed

Vesthimmerlands Kommune er tilsynsmyndighed på husdyrbruget. Kommunen har ret og pligt til, på et hvert tidspunkt at kontrollere, at ovennævnte vilkår og forudsætninger i tilladelsen overholdes.

4.4 Klage og søgsmål

Du kan klage over kommunens afgørelse indtil 4 uger efter modtagelse. Alle, der har væsentlig individuel interesse i sagen, samt en række foreninger og organisationer kan klage over kommunens afgørelse.

Klagen skal være skriftlig og indsendes via klageportalen. Borgere, virksomheder og organisationer, som skal anvende klageportalen, tilgår klageportalen via borger.dk eller virk.dk

Der er direkte link til disse steder via Miljø- og Fødevareklagenævnets hjemmeside nmkn.dk. Klagen skal være indsendt via klageportalen senest d. 16-10-2017.

Det kan være belagt med gebyr at klage. Reglerne om dette fremgår af Miljø- og Fødevareklagenævnets hjemmeside.

Hvis kommunens afgørelse ønskes afprøvet ved en domstol, skal et evt. sagsanlæg i henhold til loven være anlagt inden 6 måneder efter at afgørelsen er meddelt.

Vi gør opmærksom på, at du, som part i sagen, har ret til fuld aktindsigt.

4.5 Underretning

Ejer, ansøger og driftsansvarlig:

Nicolai Hannesbo Pedersen

Kyødalevej 8, 9240 Nibe, nhannesbo@gmail.com

Konsulent:

Mette Højgaard Jensen

mha@agrinord.dk

Tilladelsen er endvidere jfr. generelle bestemmelser i loven sendt til:

Sundhedsstyrelsen, Nordjylland

senord@sst.dk

Det Økologiske Råd

husdyr@ecocouncil.dk

Danmarks Fiskeriforening

mail@dkfisk.dk

Ferskvandsfiskeriforening

nb@ferskvandsfiskeriforeningen.dk

Danmarks Naturfredningsforening

dnvesthimmerland-sager@dn.dk

vesthimmerland@dn.dk

Danmarks Sportsfiskerforbund

post@sportsfiskerforbundet.dk, jkm@sportsfiskerforbundet.dk,

lbt@sportsfiskerforbundet.dk

Dansk Ornitologisk Forening

natur@dof.dk

vesthimmerland@dof.dk

5. Bilagsliste

- Bilag 1 Stamoplysninger
- Bilag 2 Situationsplan
- Bilag 3 Anlæg, natur og naboer
- Bilag 4 It-ansøgning, skemaID 101733 – ikke vedhæftet kan rekvireres

5.1 Bilag 1: Stamdata

Titel	§10 tilladelse, sags nr. 820-2017-27966
Godkendelsesdato	19. 09. 2017
Husdyrbrugets navn	
Adresse	Kyødalevej 8, 9240 Nibe
Husdyrbrugets ejere	Nicolai Hannesbo Pedersen
CVR-nr.	25710711
CHR-nr.	30761
Matr. Nr.	7 ^l , Borup By, Gundersted
Telefon	21 12 62 40
Ansøger	Nicolai Hannesbo Pedersen/ Maria Barshøj
Ansøgers konsulent	Mette Højgaard Jensen
Udarbejdet af	Pernille Bildsøe
Kontrolleret af:	Lene Louise Buur

5.2 Bilag 2: Situationsplan



5.3 Bilag 3 – Anlæg, Natur og Naboer

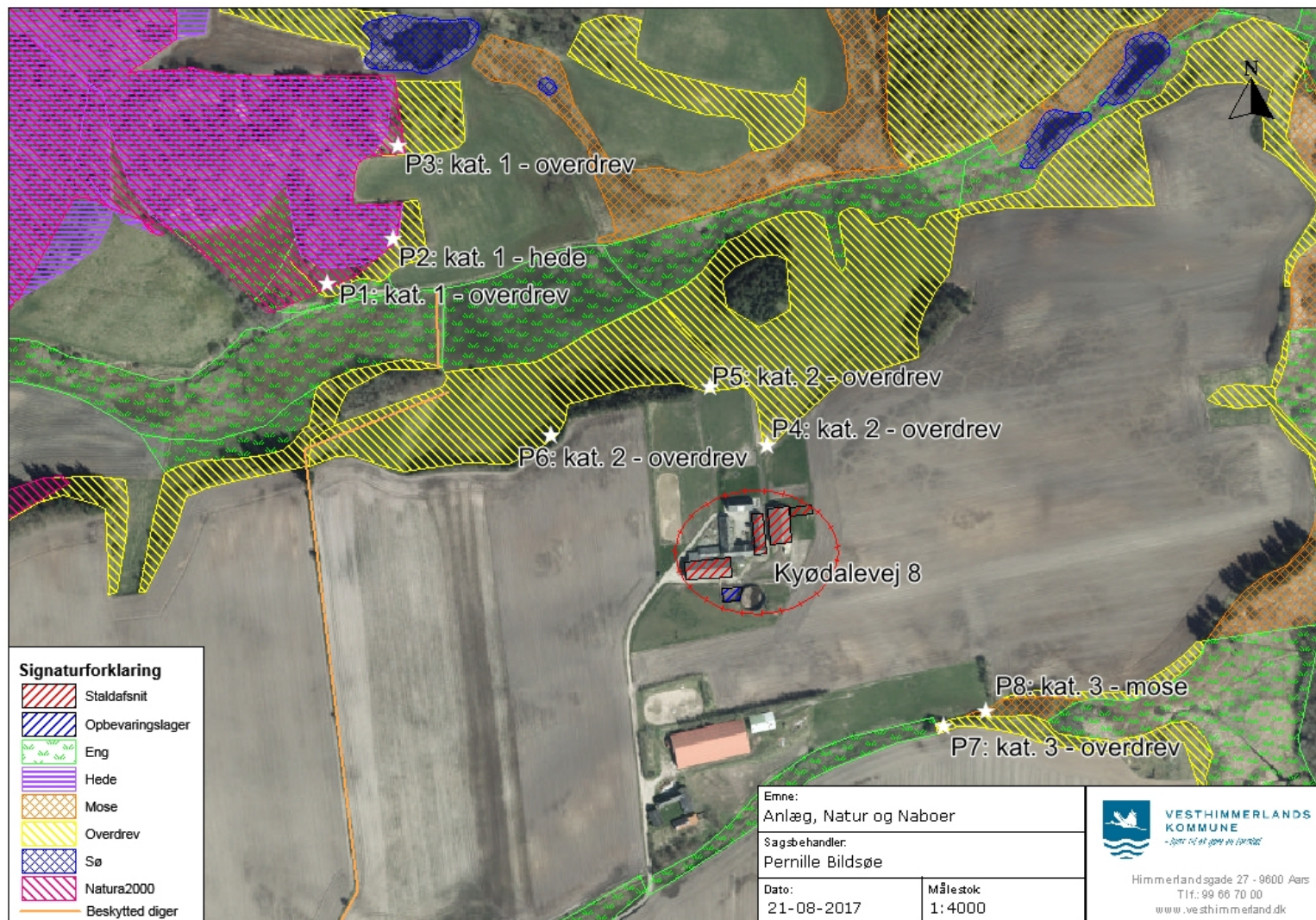

§10 Tilladelse, Kyødalevej 8, 9240 Nibe

Vesthimmerlands Kommune
Himmerlandsgade 27
9600 Aars
Telefon: 99 66 70 00
www.Vesthimmerlands.dk
post@Vesthimmerlands.dk