

Christian Ipsen
Stenhallervej 12
4370 Store Merløse

Dato: 4. september 2020
Sagsb.: Lone Pløger Lauritzen
Sagsnr.: 20/21212
Dir.tlf.: 72368055
E-mail: lolau@holb.dk

Afgørelse om etablering af gyllebeholder på Mølleskovvej 24

Holbæk Kommune har den 13. juli 2020 modtaget anmeldelse om opførelse af ny gyllebeholder på ejendommen Mølleskovvej 24, 4370 Store Merløse. Anmeldelsen er udarbejdet af Vkst og indsendt via Husdyrgodkendelse.dk og har skema nr. 220543. På ejendommen er et eksisterende tilladt husdyrbrug.

På grundlag af anmeldelsen og supplerende oplysninger vurderer vi, at det anmeldte overholder kravene i § 12 i husdyrgodkendelsesbekendtgørelsen¹.

Holbæk Kommune meddeler hermed afgørelse om, at placeringen af den anmeldte gyllebeholder, kan opføres som anmeldt. Dette sker i henhold til § 20, stk. 4 i husdyrgodkendelsesbekendtgørelsen. Det anmeldte byggeri kan ske uden krav om godkendelse efter husdyrbrugloven².

Du skal være opmærksom på,

- at der skal etableres afskærmende beplantning omkring ansøgt gyllebeholder, som angivet på bilag 3.
- at afgørelsen alene vedrører forholdet til husdyrgodkendelsesbekendtgørelsen. Andre relevante tilladelser, skal indhentes hos Kommunen inden anlægsarbejdet kan iværksættes.

Afgørelsen bortfalder, hvis den ikke er udnyttet senest 6 år efter afgørelsen er meddelt.

Beskrivelse af det anmeldte byggeri

Af anmeldelsen fremgår, at gyllebeholderen bliver på 857 m² med et volumen på 3.500 m³, samt at højden over terræn maksimalt bliver 3 meter. Se placering på bilag 1.

Det fremgår af sagens oplysninger,

- At der ønskes modtagelse af biogasgylle til udspreddning på egne og forpagtede arealer.
- At en eksisterende gyllebeholder (tættes på staldbygning) på sigt nedrives.
- At der derfor er behov for øget kapacitet, da det ønskes at kunne modtage biogasgylle i løbet af året, så der er gylle nok i beholderne om foråret, når udbringningssæsonen starter.
- Den nye gyllebeholder placeres i tilknytning til det eksisterende anlæg på ejendommen, ca. 7,5 meter fra den sydligste beliggende eksisterende gyllebeholder. Den ønskede placering sikre optimal til- og frakørsel for lastbiler og traktorer. Placering af stalde og gyllebeholder fremgår af bilag 1.

Vurdering af det anmeldte byggeri

Holbæk Kommune vurderer, at placeringen af den anmeldte gyllebeholder overholder kravene i husdyrbruglovens §6 stk. 1 og §8 stk. 1 og 2, som er:

- mindst 50 m til byzone, nabobeboelse mm.
- mindst 25 m til ikke-almene vandforsyningsanlæg
- mindst 50 m til almene vandforsyningsanlæg,

¹ Bekendtgørelse nr. 1261 af 29. november 2019 om godkendelse og tilladelse m.v. af husdyrbrug

² Lovbekendtgørelse nr. 520 af 1. maj 2019 om lov om husdyrbrug og anvendelse af gødning m.v.

- mindst 15 m til offentlig vej og privat fællesvej,
- mindst 25 m til levnedsmiddelvirksomhed,
- mindst 30 m til naboskel,
- mindst 15 m til nabobeboelse på egen ejendom, samt
- mindst 100 m til åbne vandløb og til søer med et areal på over 100 m².

Husdyrgodkendelsesbekendtgørelsens anmeldeordninger giver mulighed for at etablere forskellige typer af anlæg uden, at det kræver en miljøtilladelse eller godkendelse af ejendommens husdyrbrug, hvis en række kriterier er opfyldt. Disse er gennemgået i nedenstående.

1) *Erhvervsmæssigt nødvendigt og beliggende i tilknytning til ejendommens hidtidige bebyggelsesarealer:*

Anmeldemuligheden omhandler alene byggeri, som er erhvervsmæssigt nødvendigt for den pågældende ejendoms drift som landbrugsejendom og beliggende i tilknytning til ejendommens hidtidige bebyggelsesarealer.

Ansøger oplyser at der ønskes modtagelse af biogasgylle til udspreddning på egne og forpagtede arealer og at der derfor er behov for øget kapacitet, da det ønskes at kunne modtage biogasgylle i løbet af året, så der er gylle nok i beholderne om foråret, når udbringningssæsonen starter. Det er oplyst, at ansøger driver 520 ha arealer (egne og forpagtet) omkring Holbæk og Tølløse. I nuværende markplan er der 9 forskellige afgrøder med forskelligt gødningsbehov, hvilket dog ændre sig fra år til år. Dertil ønskes den ene eksisterende gyllebeholder på sigt sløjfet.

Hvis eksisterende gyllebeholder på 490 m³ nedlægges, vil der være en samlet kapacitet på 550 m³ + 3.500 m³ = 4050 m³ beholderkapacitet. Ved udbringning med 35 t/ha vurderes der at være kapacitet til 116 ha markdrift, svarende til ejendommens eget jordtilliggende.

Det vurderes på den baggrund, at den ansøgte gyllebeholder er erhvervsmæssigt nødvendigt for ejendommens drift.

Den ansøgte gyllebeholder placeres ca. 7,5 m fra den sydligst beliggende eksisterende gyllebeholder. Se situationsplan bilag 1. Det vurderes, at gyllebeholderen placeres i tilknytning til ejendommens eksisterende gyllebeholder. Beholderen kommer til at virke som en fritliggende beholder, hvorfor Kommunen fastholder krav om afskærmende beplantning.

2) *Det samlede grundplan for alle anmeldte gyllebeholdere må ikke overstige 3.000 m².*

Den ansøgte gyllebeholder har et areal på 857 m² i grundplan. De to eksisterende gyllebeholdere på henholdsvis 490 m³ (årgang 1985) og 550 m³ (årgang 1992) regnes ikke med, idet de er opført før 2007. Der er ikke tidligere anmeldt gødningsopbevaringsanlæg via anmeldeordningen.

3) *Den anmeldte gyllebeholder skal placeres mere end,*

- 300 m fra eksisterende eller ifølge kommuneplanens rammedel, fremtidig byzone eller sommerhusområde.
- 100 m fra beboelsesbygninger på en ejendom uden landbrugspligt i landzone, som har en anden ejer end driftsherren for husdyrbruget.
- 50 m fra åbne vandløb og fra søer med et areal, der er større end 100 m², for så vidt angår opbevaringsanlæg til restvand, ensilagesaft eller fast husdyrgødning.

Den ansøgte gyllebeholders placering overholder ovenstående afstande.

4) *Det anmeldt skal opføres*

- 1) *uden ændringer i det eksisterende terræn på mere end +/- 1 m og*
- 2) *med en sidehøjde på højst 3 m over eksisterende terræn og højst 8 m med overdækning, medmindre det helt omkranses af eksisterende driftsbygninger og anlæg på ejendommen og ikke er højere end den laveste eksisterende bygning.*

Ansøger oplyser, at beholder maksimalt vil være 3 m over terræn og der ikke vil ske terrænændringer større end 1 meter. Der er ikke planer om teltoverdækning af ny eller eksisterende gyllebeholdere.

- 5) *Senest den 31. december året efter etableringen, udvidelsen eller ændringen af anlægget skal der etableres beplantning til afskærmning i form af løvtræarter og buske, der er naturligt hjemmehørende i området, omkring det anmeldte, jf. dog § 20, stk. 5. Beplantningen skal vedligeholdes i fornødent omfang, herunder ved eventuel gentilplantning.*

Ansøger oplyser, at der ikke er planer om afskærmende beplantning, men hvis det kræves, kan der etableres beplantning syd og øst for beholderen, på ydersiden af den kørevej som etableres omkring beholderen.

Holbæk Kommune fastholder krav om afskærmende beplantning med den begrundelse, at gyllebeholderen vil fremstå som værende fritliggende. Beplantningen skal etableres syd og øst for kørevejen omkring ansøgt gyllebeholder. Fra vest vil man se gyllebeholderen på baggrund af beplantningen. Der henvises til bilag 3.

- 6) *Byggeriet må ikke være til skade for miljøet og må ikke tilsidesætte de landskabelige værdier. Hvis ny bebyggelse placeres i et område, der i kommuneplanen er udpeget med særlige bevaringsværdier, herunder særlige kulturhistoriske, geologiske eller landskabelige værdier, skal kommunalbestyrelsen desuden påse, at bevaringsværdierne ikke påvirkes væsentligt.*

Det anmeldte byggeri er beliggende udenfor fredede områder, klitfredningslinje, strandbeskyttelseslinje, sø- og åbeskyttelseslinje, skovbyggelinje og fortidsmindebeskyttelseslinje.

Ejendommen er beliggende højt i landskabet ca. 400 m syd for St. Merløse. Der er ingen beplantning omkring ejendommens driftsbygninger, så ejendommens driftsbygninger er synlige. Selv om driftsbygningerne er synlige, opfattes de i sammenhæng med både Mølleskov, som ligger syd øst for ejendommens bygninger og Ordrup Skov, som ligger syd vest for ejendommens bygninger. De to skove giver noget intimitet til området, og får ejendommens bygninger til at syne mindre. Da gyllebeholderen placeres syd for ejendommens eksisterende bygninger, vil gyllebeholderen først være synlig, når man passerer ejendommens bygninger. Set fra syd er de to eksisterende gyllebeholdere synlige, da de ligger frit i landskabet. Specielt den sydligste af de eksisterende gyllebeholdere opfattes som værende fritliggende. En ny gyllebeholder syd for denne vil derfor forstærke det fritliggende indtryk, hvis der ikke etableres afskærmende beplantning.

Området er i Kommuneplan 2017 udpeget som værdifuldt kulturmiljø som er udpeget omkring landsbyen og ejerlavet Ordrup. Mange gårde er bevaret i Ordrup, og enkelte gårde er flyttet ud. Ejendommen er en nyere gård, som ikke er udflyttet fra landsbyen. Gårdens bygninger er oprindelig fra 1932.

Øst, syd og vest for ejendommen er der i kommuneplanen en række udpegninger af både bevaringsværdige landskaber og natur. Området umiddelbart omkring ejendommen bygninger er ikke omfattet af disse udpegninger.

Overordnet set er det Holbæk Kommunes vurdering, at den ansøgte gyllebeholder kan placeres på ejendommen i tilknytning til den eksisterende gyllebeholder uden at det omkringliggende landskab påvirkes negativt. Det er dog en forudsætning, at der etableres en skærmende beplantning mod øst og syd.

- 7) Den anmeldte gyllebeholder må ikke medføre, at den maksimale totaldeposition fra husdyrbruget – inklusiv det anmeldte opbevaringsanlæg – til kategori 1-, 2- og 3-natur overstiger følgende niveauer:

Kategori 1-natur:

- 0,2 kg N pr. ha pr år, hvis der er flere end 1 husdyrbrug i nærheden
- 0,4 kg N pr ha pr år, hvis der er 1 husdyrbrug i nærheden
- 0,7 kg N pr ha pr år, hvis der ikke er husdyrbrug i nærheden

Kategori 2-natur: 1,0 kg N pr. ha pr. år.

Kategori 3-natur: 1,0 kg N pr. ha. pr. år.

Anlægget ligger ikke i eller nær ved internationale naturbeskyttelsesområder. Det nærmeste kategori 1-natur er det internationale naturbeskyttelsesområde Natura 2000-området nr. 139 Allindelille Fredskov, som ligger ca. 3,6 km sydøst for Mølleskovvej 24.

Total- og merdepositionen for det ansøgte er 0,0 kg N/ha/år til kanten af natura 2000 området, og den beregnede deposition fra anlægget ligger dermed under laveste beskyttelsesniveau. I vurderingen af depositionen er det derfor ikke nødvendigt at tage hensyn til antallet af andre husdyrbrug i nærheden.

Det nærmeste kategori 2-natur er et overdrev sydvest, som ligger ca. 4,7 km fra anlægget. Totaldepositionen til området er 0,0 kg N/ha/år.

Der er 4 områder med kategori 3-natur placeret rundt om ejendommen. Der er 2 moser, en nord og en nordøst for ejendommen, og 2 skove, en sydøst og en sydvest. Mosen nord for ejendommen ligger 534 m fra anlægget med en totaldeposition på 0,3 kg N/ha/år. Mosen nordøst ligger 862 m fra anlægget, med en totaldeposition på 0,3 kg N/ha/år. Skoven sydøst ligger 794 m fra anlægget med en totaldeposition på 0,1 kg N/ha/år, og skoven sydvest ligger 790 m fra anlægget med en totaldeposition på 0,1 kg N/ha/år.

Kravet til totaldeposition fra anlægget til kategori 1 – 3 natur er overholdt. Kommunen vurderer på denne baggrund, at depositionen af ammoniak ikke vil give anledning til væsentlig tilstandsændring af de ovennævnte naturområder.

Det er kommunens vurdering, at opførelsen af gyllebeholderen ikke vil medføre en påvirkning af den omkringliggende natur.

Partshøring

Før der træffes afgørelse, skal kommunalbestyrelsen normalt gøre berørte naboer skriftligt bekendt med sagen og give dem adgang til, at udtale sig inden for en frist på 2 uger. Orientering af naboer kan undlades, hvis det anmeldte efter kommunalbestyrelsens skøn, er af underordnet betydning for naboerne.

Kommunen vurderer i denne sag, at det anmeldte byggeri er af underordnet betydning for naboer og orienteringen af naboer undlades hermed.

Offentliggørelse

Afgørelsen vil blive annonceret 4. september 2020 på kommunens hjemmeside: <http://planer.holbaek.dk/dk/planportal>.

Afgørelsen vil desuden blive lagt på Miljøstyrelsens Digitale Miljø Administration (DMA) på hjemmesiden dma.mst.dk.

Klagevejledning

Hvis du ønsker at klage over denne afgørelse, skal du klage til Miljø- og Fødevareklagenævnet.

Klagen skal indgives inden den 2. oktober 2020 klokken 23:59.

Du klager via Klageportalen, som du kan finde her: <https://naevneneshus.dk/start-din-klage/miljoe-og-foevareklagenaevnet>. Du logger på Klageportalen med NEM-ID. Du kan finde nærmere information om, hvordan man klager via Nævnenes Hus' hjemmeside (www.naevneneshus.dk). Når du klager, skal du betale et gebyr på 900,- kr. for borgere og 1.800,- kr. for virksomheder, organisationer og offentlige myndigheder.

En klage er indgivet, når den er tilgængelig for Holbæk Kommune via Klageportalen. I Klageportalen sendes din klage automatisk først til Holbæk Kommune. Kommunen sender herefter klagen videre til behandling i nævnet via Klageportalen. Du får besked om videresendelsen.

Klagenævnet afviser din klage, hvis du sender den uden om Klageportalen, medmindre du forinden er blevet fritaget for brug af Klageportalen. Hvis du ønsker at blive fritaget for at bruge Klageportalen, skal du sende en begrundet anmodning til Holbæk Kommune. Kommunen videresender herefter din anmodning til nævnet, som træffer afgørelse om, hvorvidt du kan fritages. Se betingelserne for at blive fritaget på www.naevneneshus.dk.

En klage har normalt ikke opsættende virkning. Det vil sige at afgørelsen kan udnyttes, mens klagen behandles – medmindre Miljø- og Fødevareklagenævnet meddeler andet.

Nærværende afgørelse kan indbringes for domstolene. Søgsmål til prøvelse af afgørelsens lovlighed skal være anlagt inden 6 måneder efter, at afgørelsen er meddelt.

Med venlig hilsen

Lone Pløger Lauritzen
Miljøtekniker

Følgende har fået tilsendt afgørelsen:

- Ansøger: Christian Ipsen, Stenhallervej 12, 4370 Store Merløse.
- Ansøgers konsulent Heidi Ledskov v/VKST (i kopi), hsl@vkst.dk

Myndigheder, organisationer og andre der har fået tilsendt kopi:

- Styrelsen for patientsikkerhed, Tilsyn og Rådgivning Øst, Islands Brygge 67, 2300 København S, seost@sst.dk
- Ferskvandsfiskeriforeningen for Danmark nb@ferskvandsfiskeriforeningen.dk
- Danmarks Sportsfiskerforbund, Skyttevej 4, 7182 Bredsten, lbt@sportsfiskerforbundet.dk
- Danmarks Naturfredningsforening, Masnedøgade 20, 2100 København Ø, dn@dn.dk
- Danmarks Naturfredningsforening, Holbæk Afdelingen, holbaek@dn.dk, dnholbaek-sa-ger@dn.dk
- Det Økologiske Råd, Blegdamsvej 4B, 2200 København N husdyr@ecocouncil.dk
- Dansk Ornitologisk forening, Vesterbrogade 140, 1620 København V, natur@dof.dk og holbaek@dof.dk

Bilag:

1. Situationsplan.
2. Oversigt over afstande til nabobeboelse, byzone og samlet bebyggelse.
3. Krav til afskærmende beplantning.

Bilag 1.

Situationsplan med placering af ny gyllebeholder på 3.500 m³, Mølleskovvej 24, 4370 Store Merløse



Bilag 2.

Oversigt over husdyrbruget og afstande til nærmeste byzone og nabobeboelse.

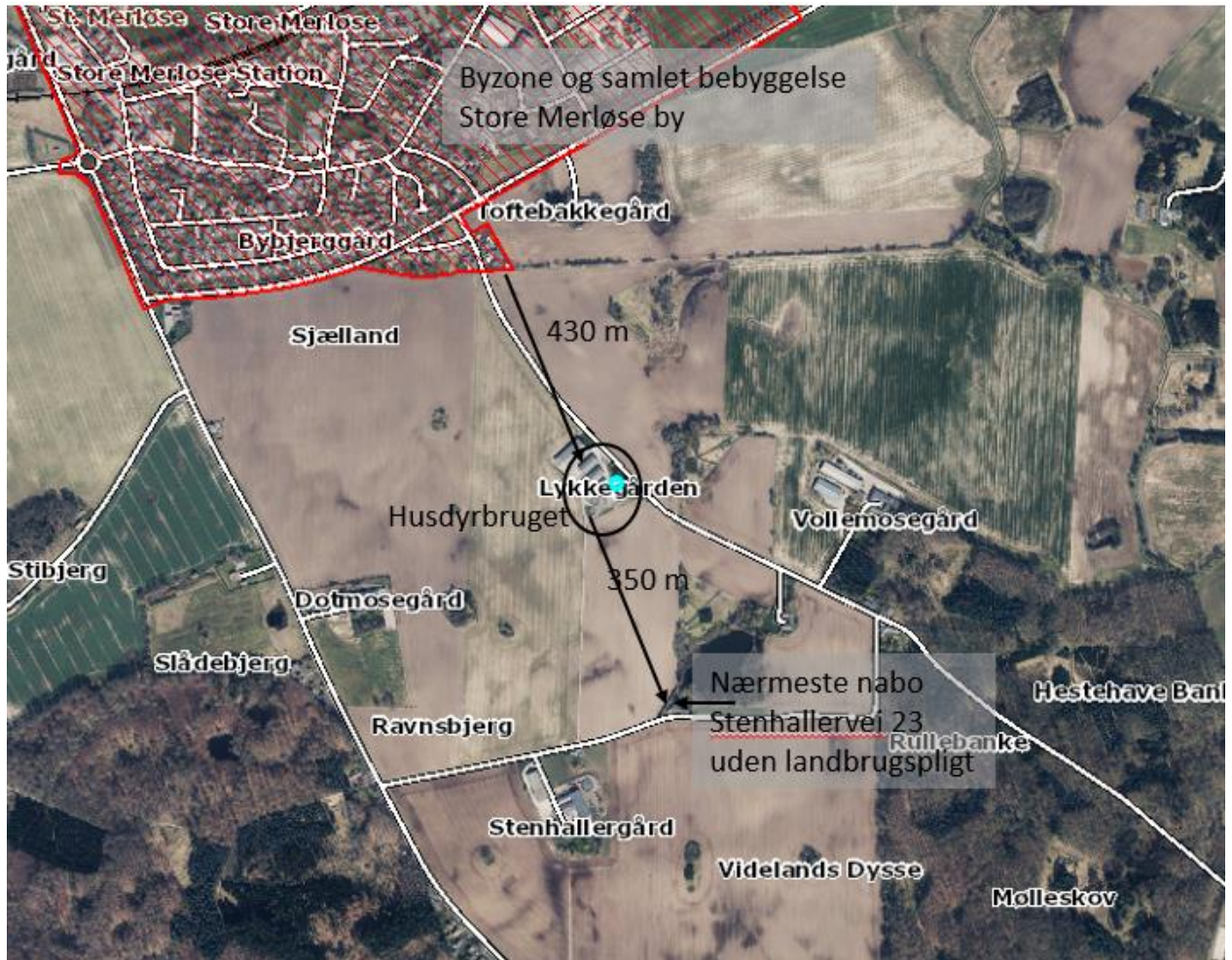

Bilag 3.

Krav til afskærmende beplantning:

Husdyrgodkendelsesbekendtgørelsens³ §12 stk. 7: Senest den 31. december året efter etableringen af ny 3.500 m³ gyllebeholder, skal der etableres beplantning til afskærmning i form af løvtræer og buske, der er naturligt hjemmehørende i området, omkring den anmeldte gyllebeholder. Beplantningen skal vedligeholdes i fornødent omfang, herunder ved eventuel gentilplantning.

Som angivet på kort skal beplantningen etableres øst og syd for kørevejen omkring ny gyllebeholder.



³ Bekendtgørelse nr. 1261 af 29. november 2019 om godkendelse og tilladelse m.v. af husdyrbrug
VBAF-Natur, Miljø og Vand · 72364120