



- §16b-miljøtilladelse til
Ø. Smørengesgård
Rønnevej 50
3720 Aakirkeby

Kolofon: Bornholms Regionskommune; januar 2023
Journalnummer: 22/15991
Udarbejdet af: Center for Natur, Miljø og Fritid
Sagsbehandler: Helle Thers/Katrine Høst (naturafsnit)
Kortbilag: Geodatastyrelsen

§ 16 b TILLADELSE

til

Ø. Smørengesgård

Rønnevej 50, 3720 Aakirkeby



Gyldighed

Denne tilladelse meddeles efter § 16 b, stk. 1 i Bekendtgørelse af lov om husdyrbrug og anvendelse af gødning m.v., jf. lovbekendtgørelse nr. 520 af 1. maj 2019 med senere ændringer.

Tilladelsen gælder fra annonceringsdatoen den 18. januar 2023.

DATABLAD

Titel:	§ 16 b tilladelse til Ø. Smørengesgård
Tilladelsen omfatter:	Produktion af slagtesvin. Produktionsareal: 1.470 m ² i 3 staldafsnit
Dato for tilladelse:	18. januar 2023
Ejendom/husdyrbrug:	Rønnevej 50, 3720 Aakirkeby
Matrikelnummer og ejerlav:	15a Vestermarie m.fl.
Ejendomsnummer:	40000254877
CVR-/P-nummer:	41677570/1026262980 (1000043743)
CHR-nummer:	13016
Ejer, ansøger og driftsansvarlig:	Daniel Sereth Larsen
Kontaktoplysninger:	29 60 10 28; mail: danielseret@hotmail.com
Konsulent:	Kirsten V. Kyndesen, Bornholms Landbrug & Fødevarer, Rønnevej 1, 3720 Aakirkeby
Tilsynsmyndighed:	Bornholms Regionskommune, Center for Natur, Miljø og Fritid, Skovløkken 4, Tejn, 3770 Allinge
Kontakt tilsynsmyndighed:	Tlf. 5692 0000; e-mail: nmf@brk.dk ; Hjemmeside: www.brk.dk

INDHOLDSFORTEGNELSE

Datablad	3
Indholdsfortegnelse	4
1 Ikke-teknisk resumé	6
2 Tilladelsen med vilkår	7
2.1 Afgørelse om tilladelse efter § 16 b, stk. 1.....	7
2.2 Ansøgning om tilladelse og eksisterende produktion.....	8
2.3 Vilkår for driften	8
2.4 Gyldighed – udnyttelse og bortfald.....	11
2.5 Retsbeskyttelse	12
2.6 Offentlighed	12
2.7 Klagevejledning	12
3 Beliggenhed og planmæssige forhold	14
3.1 Bygninger og faste afstandskrav.....	14
3.2 Bygge- og beskyttelseslinjer og placering i landskabet	17
4 Husdyrproduktion og reststoffer	19
4.1 Husdyrhold og staldanlæg	19
4.2 Produktion, opbevaring og håndtering af husdyrgødning	22
5 Ressourceforbrug	23
5.1 Foder og foderopbevaring.....	23
5.2 Vand	23
5.3 Energi.....	24
5.4 Diverse hjælpestoffer	25
6 Reststoffer	25
6.1 Spildevand - herunder restvand og tagvand	25
6.2 Affald	26
7 Gener fra husdyrbruget	27
7.1 Lugt	27
7.2 Støj og rystelser	29
7.3 Støv	29
7.4 Lys.....	30
7.5 Fluer og skadedyr	30
7.6 Transport.....	31
8 Ammoniaktab og naturpåvirkning	33
8.1 Ammoniakemission og BAT-krav	33

8.2	Ammoniakdeposition til naturområder	34
9	Mulige driftsforstyrrelser og uheld	38
10	Egenkontrol og dokumentation	40
11	Samlet vurdering	41
12	Bilag	42
	Bilagsoversigt:	42
	Bilag 1. Produktionsareal ansøgt, nudrift og 8-års drift.....	43
	Bilag 2. Beredskabsplan for Ø. Smørengesgård	44

1 IKKE-TEKNISK RESUMÉ

Daniel Sereth Larsen ansøger hermed om husdyrtilladelse i henhold til husdyrbruglovens § 16 b til godkendelse af produktionen på ejendommen Ø. Smørengøgård, Rønnevej 50, 3720 Aakirkeby.

Den tilladte produktion på Ø. Smørengøgård er i henhold til en §12 miljøgodkendelse fra 2014, hvor der er givet tilladelse til en produktion på 7.600 slagtegrise (30-110 kg) og 2 heste eller til en produktion af Bornholmergrise på 6.150 slagtegrise (30-120 kg) og 2 heste. Den eksisterende produktion er Bornholmergriseproduktion.

Der ansøges nu om en godkendelse af den eksisterende produktion efter stipladsmodellen. Der ønskes samtidig mulighed for indsættelse af grisene ved en lavere vægt og derfor søges der til en flexgruppe bestående af slagtesvin og smågrise.

Der foretages ingen ændringer af staldanlægget. Det samlede produktionsareal udgør 1.470 m².

Husdyrgødningen fra produktionen opbevares i eksisterende gyllebeholdere på ejendommen.

Ansøgningen er indgivet i henhold til husdyrbruglovens § 16 b og er indsendt til Bornholms Regionskommune gennem det elektroniske ansøgningssystem husdyrgodkendelse.dk i skema nr. 234479.

Udledningen af lugt og ammoniak fra staldanlægget øges ikke i ansøgt drift, idet der ikke foretages ændringer i staldanlægget.

Staldene overholder de krævede mindsteafstande til nabobeboelser og beboelsesområder, vandforsyningsanlæg, vandløb og søer, veje, levnedsmiddelvirksomhed, beboelse på ejendommen og naboskel.

I ansøgningen er der foretaget beregninger der viser, at de krævede lugtgenafstande mellem staldene og omkringboende overholdes.

På baggrund af ejendommens beliggenhed og beskrivelsen af driften og idet der ikke foretages ændringer, forventes produktionen ikke at forårsage væsentlige gener for naboer og forbipasserende i form af støv, støj og rystelser, lys, transport eller forekomst af skadedyr. Tilsvarende vurderes husdyrbrugets brug af ressourcer (herunder foder, energi og vand) samt håndtering af reststoffer (herunder affald og spildevand) ikke vil give anledning til en væsentlig miljøpåvirkning.

I ansøgningen er der foretaget beregninger af den samlede ammoniakudledning fra produktionen og dennes påvirkning af omkringliggende naturområder. Det vurderes at det ansøgte, ikke vil forårsage væsentlig påvirkning af ammoniakfølsomme naturområder i området, idet udledningen fra anlæg og lager ikke ændres i ansøgt drift.

Ammoniakudledningen fra husdyrbruget må ikke overskride et niveau svarende til emissionen ved anvendelse af den bedste tilgængelige teknik (BAT). Kravet til BAT er opfyldt, idet der ikke foretages ændringer af stald- og gødningsopbevaringsanlæg.

I tilladelsen er der redegjort for de miljømæssige konsekvenser af det ansøgte og husdyrbrugets anvendelse af bedste tilgængelige teknik (BAT) med henblik på reduktion af ammoniakudledningen til omgivelserne.

Samlet set vurderer Bornholms Regionskommune, at indretning og drift af husdyrbruget og håndtering af husdyrgødningen sker i overensstemmelse med gældende regler, og at driften kan foregå uden væsentlig påvirkning af miljøet eller omkringboende, som dette er defineret i husdyrbrugloven. Kommunen vurderer desuden, at projektet ikke vil påvirke eller true arter og naturtyper, der er en del af udpegningsgrundlaget for Natura 2000-områder, eller bilag IV-arter og deres yngle- og rasteområder.

2 TILLADELSEN MED VILKÅR

I dette afsnit beskrives den ansøgte produktion og baggrunden for den meddelte afgørelse om tilladelse med tilhørende vilkår for driften. Desuden beskrives en række juridiske forhold ved tilladelsen, samt hvordan offentligheden har haft indflydelse på projektet og kommunens vurderinger. Til sidst beskrives mulighederne for at klage over afgørelsen.

2.1 Afgørelse om tilladelse efter § 16 b, stk. 1

Bornholms Regionskommune, Center for Natur, Miljø og Fritid har vurderet, at der i henhold til de gældende regler¹ kan meddeles tilladelse til flexproduktion af smågrise og slagtesvin på husdyrbruget Ø. Smørengegård, Rønnevej 50, 3720 Aakirkeby, matr.nr. 15a Vestermarie m.fl. Tilladelsen omfatter en flexproduktion af smågrise og slagtesvin i det eksisterende staldanlæg inkl. gødningsopbevaringsanlæg og øvrige driftsbygninger. Det samlede produktionsareal udgør 1.470 m².

Da det ansøgte produktionsareal overstiger 100 m², er projektet omfattet af husdyrbruglovens regler. Ammoniakemissionen fra husdyrbruget beregnes til mindre end 3.500 kg NH₃-N pr. år, og antallet af stipladser til slagtesvin over 30 kg er angivet til mindre end 2.000 (ikke IE-husdyrbrug). Tilladelsen meddeles derfor efter husdyrbruglovens § 16 b, stk. 1.

Tilladelsen er baseret på oplysningerne i ansøgningen, bilag og øvrigt materiale fremsendt af ansøgers konsulent. Der er nærmere redegjort for de vurderinger, der ligger til grund for afgørelsen i den miljøtekniske beskrivelse og vurdering – se de følgende afsnit 3 - 10.

Husdyrbruget skal drives i overensstemmelse med de stillede vilkår i nedenstående Afsnit 0 og bestemmelserne i den til enhver tid gældende bekendtgørelse om erhvervsmæssigt dyrehold, husdyrgødning, ensilage m.v. (husdyrgødningsbekendtgørelsen) samt øvrig gældende lovgivning også i de tilfælde, hvor disse regler er skærpende i forhold til denne tilladelse. Vilkårene er gældende fra det tidspunkt, hvor tilladelsen tages i brug, med mindre andet fremgår af tilladelsen.

Da det ansøgte medfører en samlet ammoniakemission på mere end 750 kg NH₃-N pr. år, er der redegjort for og stillet krav til husdyrbrugets anvendelse af den bedste tilgængelige teknik (BAT – Best Available Techniques) til reduktion af ammoniakemissionen.

Bornholms Regionskommune har vurderet de miljømæssige konsekvenser ved godkendelse af slagtesvineproduktion på Ø. Smørengegård efter stipladsmodellen i forhold til den nuværende lovlige produktion på Ø. Smørengegård (nudrift) og i forhold til husdyrbrugets lovlige drift for 8 år siden.

Bornholms Regionskommune vurderer, at husdyrbruget har truffet de nødvendige foranstaltninger til at forebygge og begrænse forureningen fra husdyrbrugets anlæg. Endvidere vurderer kommunen, at husdyrbruget efter ændringerne kan drives uden væsentlig påvirkning af natur, miljø og landskab, når vilkårene i denne miljøtilladelse og de gældende regler på området overholdes.

¹ Lovbekendtgørelse nr. 256 af 21. marts 2017 om husdyrbrug og anvendelse af gødning m.v. (husdyrbrugloven) med senere ændringer, tilhørende bekendtgørelse nr. 916 af 23. juni 2017 om godkendelse og tilladelse m.v. af husdyrbrug (husdyrgodkendelsesbekendtgørelsen) og bekendtgørelse nr. 760 af 30. juli 2019 om erhvervsmæssigt dyrehold, husdyrgødning, ensilage m.v. (husdyrgødningsbekendtgørelsen). Desuden bekendtgørelse nr. 1595 af 06. december 2018 om udpegning og administration af internationale naturbeskyttelsesområder samt beskyttelse af visse arter (habitatbekendtgørelsen).

2.2 Ansøgning om tilladelse og eksisterende produktion

På ejendommen Ø. Smørengesgård, Rønnevej 50, 3720 Aakirkeby matr.nr. 15a Vestermarie m.fl. ønskes slagtesvineproduktionen godkendt efter den nye husdyrregulering. Der foretages ingen udvendige eller indvendige ændringer af staldanlægget.

Husdyrgødningen er fortsat svinegylle, som opbevares i ejendommens gyllebeholder, forbeholder samt gyllekanaler.

På Ø. Smørengesgård er der en årlig produktion af ca. 5.800 slagtegrise (30-120 kg) (Bornholmergrise) og 2 heste i et eksisterende staldanlæg med et produktionsareal på i alt 1.470 m², hvoraf 30 m² er til heste. Det eksisterende staldanlæg blev opført for mere end 8 år siden og der er ikke foretaget ændringer af anlægget.

Der forekommer ingen godkendelsespligtige biaktiviteter på ejendommen.

Bornholms Regionskommune, Center for Natur, Miljø og Fritid har modtaget ansøgningen om miljøtilladelse til Ø. Smørengesgård gennem Miljøstyrelsens elektroniske ansøgningssystem (www.husdyrgodkendelse.dk) første gang den 9. maj 2022 (skema nr. 234479). Kommunen har efterfølgende modtaget rettelser til ansøgningen - senest den 5. oktober 2022 - og har afgjort sagen på baggrund af version 2 af ansøgningskemaet.

Ansøger driver ikke husdyrproduktion på andre ejendomme.

Ø. Smørengesgård er således ikke teknisk, forurenings- eller driftsmæssigt forbundet med andre husdyrbrug.

2.3 Vilkår for driften

Tilladelsen meddeles på nedenstående vilkår, som der henvises til i de relevante afsnit under "kommunens vurdering" i miljøreddegørelsen. Vilkårene er krav, som stilles for at fastholde forudsætningerne for tilladelsen og, som er med til at sikre, at der ikke opstår væsentlig virkning på miljøet eller væsentlige gener.

Husdyrbruget skal altid leve op til de generelle regler for husdyrbrug og håndtering af husdyrgødning fastsat i love og bekendtgørelser, også selv om disse regler måtte være skærpende i forhold til denne godkendelse.

Tilladelsen indeholder desuden vilkår, som skal sikre, at Bornholms Regionskommune holdes informeret om ændringer i ejerforhold eller hvem, der er driftsansvarlig for husdyrbruget. Da kommunen skal vurdere om evt. planer om ændringer på husdyrbruget udløser krav om tillæg til tilladelsen, stilles desuden vilkår om anmeldelse før igangsætning.

2.3.1 Indretning og drift

1. Virksomheden skal placeres, indrettes og drives i overensstemmelse med de oplysninger, der fremgår af den miljøtekniske beskrivelse, og med de ændringer, der fremgår af tilladelsens vilkår.
2. De vilkår, der vedrører driften, skal være kendt af de ansatte, der er beskæftiget med den pågældende del af driften.
3. På tilsynsmyndighedens forlangende skal virksomheden dokumentere overholdelse af denne tilladelsens vilkår.

2.3.2 Information om ændringer

4. Ændringer i ejerforhold eller hvem, der er ansvarlig for driften, skal meddeles til tilsynsmyndigheden (Bornholms Regionskommune, Center for Natur, Miljø og Fritid) senest 1 måned efter, at ændringen er sket.
5. Drifts-, indretnings- eller bygningsmæssige ændringer, der er relevante i forhold til tilladelsen, skal anmeldes til kommunen inden gennemførelsen. Kommunen vurderer om de aktuelle planer for ændringer/udvidelse kan ske inden for rammerne af denne tilladelse.

2.3.3 Produktionsarealets størrelse i m² staldsystemer, dyretyper (+ evt. teknologi)

6. Husdyrbrugets stalde og produktionsarealer skal indrettes i overensstemmelse med oplysningerne i nedenstående tabel:

Stald	Dyretype	Staldsystem	Produktionsareal (m ²)
Stald A	Flexgruppe: Slagtesvin og smågrise	Delvis spaltegulv, 50-75% fast gulv	443
Stald B	Flexgruppe: Slagtesvin og smågrise	Delvis spaltegulv, 50-75% fast gulv	432
Stald C	Flexgruppe: Slagtesvin og smågrise	Delvis spaltegulv, 50-75% fast gulv	565
Hestestald	Heste	Dybstrøelse	30

2.3.4 Opbevaringsanlæg til husdyrgødning (gødningstyper og m² overfladeareal)

7. Gødningstype, miljøteknologi og overfladeareal skal være i overensstemmelse med oplysningerne i nedenstående tabel:

Beholder	Gødningstype	Miljøteknologi	Overfladeareal (m ²)
Gyllebeholder 1	Flydende	-	626
Gyllebeholder 2	Flydende	-	374
Fortank	Flydende	Betonlåg	9

2.3.5 Håndtering af husdyrgødning

8. Der skal altid være en opbevaringskapacitet for fast og flydende husdyrgødning på mindst 9 måneder til rådighed for husdyrbruget.
9. Egenkontrol. Der skal føres en logbog, hvori følgende registreres: internt regnskab fra driften, som dokumenterer flytning/udbringning af gylle, skal opbevares sammen med logbogen på husdyrbruget i mindst fem år og forevises på tilsynsmyndighedens forlangende.

2.3.6 Ammoniakreducerende virkemidler (optaget på MST's teknologiliste)

Staldindretning

10. Staldene er indrettet som to-klimastald med 50-75% fast gulv – samlet 1.440 m² produktionsareal.

Overdækning af fortank

11. Fortanken skal være overdækket med betondæksel.

2.3.7 Affald

12. Arealerne omkring bygningerne og tilkørselsveje skal holdes ryddelige og fri for affald.
13. Affald skal opbevares og bortskaffes efter Bornholms Affaldsbehandlings affaldsregulativer.

14. Der skal til enhver tid foreligge dokumentation for, at affald bortskaffes miljømæssigt forsvarligt.

2.3.8 Lugt

15. Der skal til stadighed opretholdes en god staldhygiejne. Bygninger, anlæg og omgivelser skal renholdes således, at lugtgener begrænses mest muligt for de omkringboende.
16. Omrøring af husdyrgødning i ejendommens gylletanke må på 1. udbringningsdag tidligst påbegyndes 3 timer før udbringning, og på de efterfølgende udbringningsdage må omrøring tidligst ske 1,5 time før udbringningen påbegyndes.
17. Driften må ikke give anledning til væsentlige lugtgener uden for ejendommens areal. Hvis der efter kommunens vurdering opstår lugtgener, der vurderes at være væsentligt større, end der kan forventes ifølge grundlaget for tilladelsen, kan kommunen meddele påbud om, at der skal gennemføres lugtreducerende tiltag.

2.3.9 Støjkilder

18. Virksomhedens bidrag til støjbelastningen i omgivelserne, dvs. al støj fra landbrugsdrift på ejendommens bygningssparcel, må ikke overstige følgende værdier målt ved nabobeboelser eller deres opholdsarealer:

Ugedag	Tidspunkt	Støjniveau, dB(A)	Referencetid
Mandag-fredag	Kl. 07.00-18.00	55	8 timer
Lørdag	Kl. 07.00-14.00	55	7 timer
	Kl. 14.00-18.00	45	4 timer
Søn- og helligdage	Kl. 07.00-18.00	45	8 timer
Alle dage	Kl. 18.00-22.00	45	1 time
	Kl. 22.00-07.00	40	½ time
Spidsværdi	Kl. 22.00-07.00	55	

19. Støjbidraget (bortset fra maksimalværdien) måles som det ækvivalente, konstante, korrigerede støjniveau i dB(A) (re. 20 µPa). Tallene i kolonnen referencetid angiver midlingstiden inden for den pågældende periode.
20. Virksomheden skal for egen regning dokumentere, at støjvilkårene overholdes, hvis tilsynsmyndigheden finder det påkrævet. Dokumentation for overholdelse af støjkravene kan være i form af målinger i husdyrbrugets omgivelser (under fuld drift) eller kildestyrkemålinger ved de enkelte støjkilder kombineret med beregninger efter den fælles nordiske beregningsmodel for industristøj.
21. Kravet om dokumentation af støjforholdene kan højst fremsættes en gang årligt, med mindre den seneste kontrol viser, at grænseværdierne ikke kan overholdes. Støjmålinger skal udføres som beskrevet i Miljøstyrelsens til enhver tid gældende støjberegningsvejledning og foretages i punkter, som forinden aftales med tilsynsmyndigheden. Støjmåling skal udføres af et akkrediteret firma.

2.3.10 2.3.8 Vilkår vedr. støv

22. Driften må ikke medføre væsentlige støvgener uden for husdyrbrugets eget areal

2.3.11 Vilkår vedr. skadedyr

23. Der skal foretages effektiv fluebekæmpelse på ejendommen som minimum i overensstemmelse med de nyeste retningslinjer fra Århus Universitet, Institut for Agroøkologi, der vedligeholder Skadedyrsguiden (www.dpil.dk).

24. Ved eventuelle fluegener hos naboer skal bekæmpelse foretages på tilsynsmyndighedens forlangende og efter en forudgående godkendt plan.
25. Opbevaring af foder skal ske på en sådan måde, at der ikke opstår risiko for tilhold af skadedyr (rotter m.v.). Stalde, lagre og andre anlæg skal holdes i forsvarlig rottesikret stand og rimelig orden for at forhindre gode levemuligheder for rotter. Bekæmpelse af rotter skal ske i henhold til aftale med autoriseret rottebekæmper.

2.3.12 Vilkår vedr. oplag af olie

26. Olie skal opbevares på en sådan måde, at der ikke opstår risiko for forurening.
27. Beholdere til opbevaring af olieprodukter skal stå på et for olie vanskeligt gennemtrængeligt underlag og som minimum være overdækket med et halvtag.
28. Opbevaring af diesel/fyringsolie i overjordiske tanke skal til enhver tid ske i en typegodkendt beholder, som står overdækket på fast og tæt bund, således at spild kan opsamles, og at der ikke er mulighed for afløb til jord, kloak, overfladevand eller grundvand.
29. Tankning af diesel skal til enhver tid ske på en plads med fast og tæt bund, enten med afløb til olieudskiller eller således, at spild kan opsamles, og at der ikke er mulighed for afløb til jord, kloak, overfladevand eller grundvand.

2.3.13 Uheld og risici

30. Ved driftsuheld, hvor der opstår risiko for forurening af miljøet, er der pligt til øjeblikkeligt at anmelde dette til: 112 eller Bornholms Politi, tlf.: 5690 1448.
31. Der skal foreligge en beredskabsplan for Ø. Smørengøgård, som fortæller, hvornår og hvordan der skal reageres ved uheld, som kan have konsekvenser for det eksterne miljø. Beredskabsplanen skal være tilgængelig for medarbejderne på husdyrbruget og skal opdateres, så oplysningerne i den altid er relevante og retvisende.
32. Ved driftsforstyrrelser og uheld i forbindelse med håndtering af husdyrgødning, som indebærer fare for forurening, skal forskrifterne i beredskabsplanen følges. Den driftsansvarlige har pligt til at afværge følgerne af uheld bedst muligt.

2.4 Gyldighed – udnyttelse og bortfald

Tilladelsen bortfalder, hvis den ikke er udnyttet inden 6 år fra denne afgørelses meddelelse (dvs. den 18. januar 2029), jf. § 59 a i husdyrbrugloven. Hvis en del af tilladelsen ikke er udnyttet, bortfalder tilladelsen for denne del. Da denne tilladelse ikke omfatter byggeri, anses den for udnyttet, når det konstateres, at det tilladte faktisk er gennemført inden fristens udløb, jf. § 54, stk. 2 i husdyrgodkendelsesbekendtgørelsen.

Hvis den udnyttede tilladelse efterfølgende ikke har været helt eller delvist udnyttet i 3 på hinanden følgende år, bortfalder den del af tilladelsen, der ikke har været udnyttet i de seneste tre år. Udnyttelse anses her for at foreligge, når mindst 25 pct. af det tilladte produktionsareal udnyttes driftsmæssigt. Med driftsmæssig udnyttelse forstås, at der på det pågældende produktionsareal mindst produceres 50 % af det mulige inden for rammerne af dyrevelfærdskrav eller andre relevante krav.

Hvis tilladelsens vilkår ikke efterleves, eller de øvrige forudsætninger for tilladelsen ikke er opfyldt, kan dette medføre, at hele eller dele af tilladelsen bortfalder.

2.5 Retsbeskyttelse

Med denne tilladelse følger 8 års retsbeskyttelse, jf. § 40, stk. 1 i husdyrbrugloven. Dato for retsbeskyttelsens udløb er den 18. januar 2031.

Tilladelser efter § 16 b skal ikke revurderes. Dog kan tilsynsmyndigheden i henhold til husdyrbruglovens § 39 meddele påbud om, at der skal gennemføres bestemte foranstaltninger, hvis husdyrbruget medfører uhygiejniske forhold eller væsentlig forurening, eller nedlægge forbud mod fortsat drift, hvis forureningen ikke kan nedbringes. Påbud eller forbud efter § 39 må ikke meddeles, før der er forløbet 8 år efter meddelelsen af tilladelsen.

2.6 Offentlighed

Naboorientering og partshøring

Bornholms Regionskommune har den 30. november 2022 sendt skriftlig orientering om ansøgningen om § 16 b tilladelse til Ø. Smørengøgård / udkast til § 16 b tilladelse til Ø. Smørengøgård til ejere af ejendomme, som matrikulært grænser op til Ø. Smørengøgårds matrikler.

Udkast til afgørelse om § 16 b tilladelse til Ø. Smørengøgård blev desuden sendt i partshøring til ansøger og dennes konsulent samt til ejere og lejere af boliger, der ligger inden for konsekvenszonen for lugt beregnet i husdyrgodkendelse.dk til 612 meter fra et vægtet lugtcentrum for anlægget.

Der blev givet en frist på 3 uger fra 30. november 2022 til 21. december 2022 til at kommentere ansøgningen/udkastet. Kommunen modtog ingen skriftlige bemærkninger til forslaget til miljøtilladelsen.

Offentliggørelse

Tilladelsen er den 18. januar 2023 offentliggjort på Bornholms Regionskommunes hjemmeside <https://www.brk.dk/Sider/Forside.aspx>. Samtidig er en række lokale og landsdækkende foreninger og organisationer, som har anmodet om underretning i henhold til husdyrbruglovens §§ 61 eller 62, samt klageberettigede myndigheder, organisationer og råd blevet orienteret om afgørelsen.

2.7 Klagevejledning

Bornholms Regionskommunes afgørelse kan påklages til Miljø- og Fødevareklagenævnet af afgørelsens adressat og enhver, der har en individuel, væsentlig interesse i sagens udfald. Endvidere kan en række myndigheder og råd samt lokale og landsdækkende foreninger og organisationer klage over visse afgørelser.

Klagefristen udløber den 22. februar 2023, dvs. 4 uger fra den 18. januar 2023, hvor afgørelsen er annonceret på regionskommunens hjemmeside.

Hvis du ønsker at klage over afgørelsen, skal du sende klagen digitalt gennem Miljø- og Fødevareklagenævnets klageportal, inden klagefristen udløber. Links til klageportalen findes på hjemmesiden for Nævnenes Hus <https://naevneshus.dk> eller på www.borger.dk eller www.virk.dk. Du logger på klageportalen med NemID. Klagen skrives direkte i klageportalen, og det er muligt at vedhæfte dokumenter til klagen. Klagen sendes gennem klageportalen til Bornholms Regionskommune, som videresender den til Miljø- og Fødevareklagenævnet med den påklagede afgørelse og det materiale, der er indgået i sagens bedømmelse. Du får besked om videresendelsen.

En klage er indgivet, når den er tilgængelig for Bornholms Regionskommune via klageportalen. Miljø- og Fødevareklagenævnet skal som udgangspunkt afvise en klage, der kommer uden om klageportalen, med mindre du er blevet fritaget for brug af klageportalen. Hvis du ønsker at blive fritaget for at bruge klageportalen, skal du sende en begrundet anmodning til Bornholms Regionskommune. Kommunen videresender din anmodning til Miljø- og Fødevareklagenævnet, som afgør, om du kan fritages.

Det er en betingelse for Miljø- og Fødevareklagenævnets behandling af en klage, at den klageberettigede indbetaler et gebyr på 900 kr. (private) og 1.800 kr. (virksomheder og organisationer) til Miljø- og Fødevareklagenævnet. Betaling af klagegebyr sker online i forbindelse med indgivelse af klagen via klageportalen. Hvis gebyret ikke indbetales inden udløbet af klagefristen, afvises klagen.

Klagegebyret tilbagebetales, hvis:

- Klagesagen fører til, at den påklagede afgørelse ændres eller ophæves
- Klager får helt eller delvist medhold i klagen
- Klagen bliver afvist, fordi klagefristen er overskredet
- Klager ikke er klageberettiget
- Klagen ikke er omfattet af Miljø- og Fødevareklagenævnets kompetence

En eventuel retssag til prøvelse af afgørelsen skal anlægges inden 6 måneder efter, at afgørelsen er meddelt den pågældende. Er afgørelsen offentligt bekendtgjort, regnes fristen dog altid fra bekendtgørelsen.

3 BELIGGENHED OG PLANMÆSSIGE FORHOLD

I dette afsnit beskrives og vurderes projektet set i forhold til afstandskrav til naboer, vandforsyning, vandløb og søer, offentlig vej m.v. samt husdyrbrugets beliggenhed i forhold til forskellige bygge- og beskyttelseslinjer, fredninger, beskyttet natur m.v. Desuden beskrives og vurderes husdyrbrugets placering i landskabet i forhold til de landskabelige værdier.

3.1 Bygninger og faste afstandskrav

Beskrivelse af eksisterende bygninger

Produktionsanlægget på Ø. Smørengegård bestående af svinestalde, foderlade, lager og kornsiloer er placeret vest for den oprindelige ejendom. Gødningsopbevaringsanlæg i form af to gyllebeholdere er placeret nord for staldene.

Der foretages ingen udvendige bygningsmæssige eller indvendige ændringer af staldene.

Der foretages ingen ændringer af gødningsopbevaringsfaciliteterne.

Figur 1. Eksisterende og ansøgt bygningsanlæg på Ø. Smørengegård



Figur 2. Skråfoto Ø. Smørengegård med omgivelser (rød prik angiver Ø. Smørengegård). Øverst østlige omgivelser og nederst vestlige omgivelser. Skråfoto, som indeholder data fra Styrelsen for Dataforsyning og Effektivisering – foto fra 10. maj 2021.

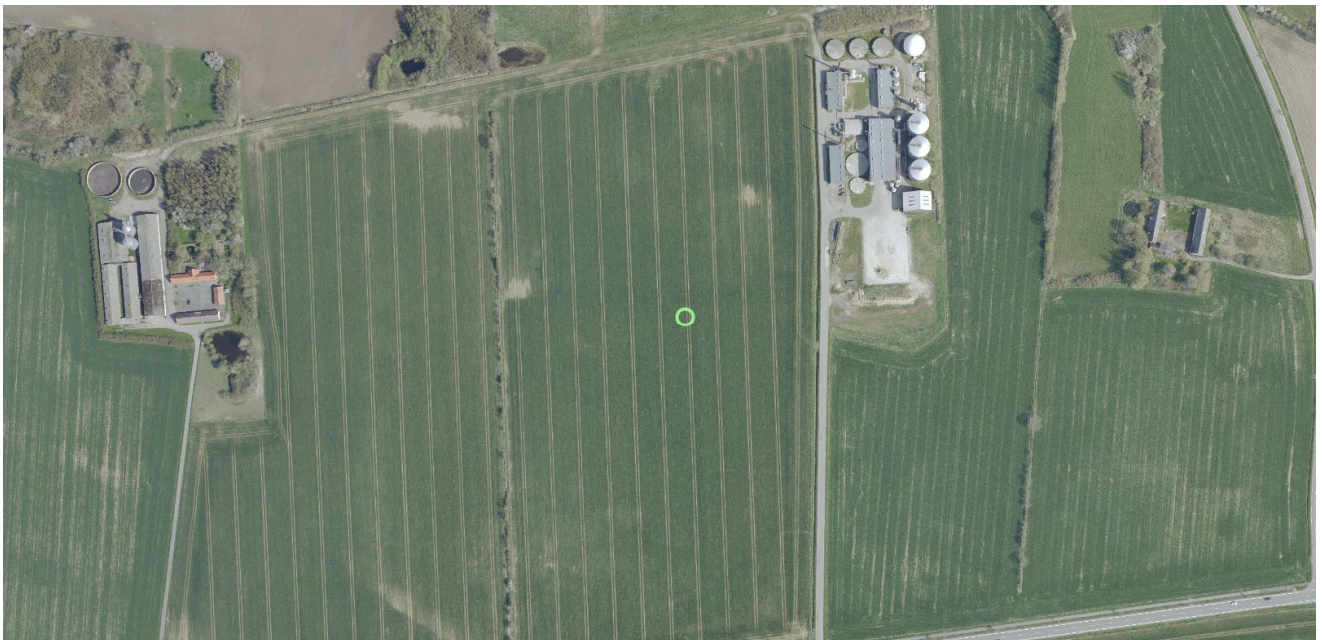

Ø. Smørengegård er placeret i landzone i et særligt værdifuldt landbrugsområde lokaliseret midt mellem Lobbæk og Aakirkeby. Der er ca. 2,0 km til byzonen ved Aakirkeby mod øst og 2,0 km byzonen ved Lobbæk mod vest. Nærmeste samlede bebyggelse er det afgrænsede byområde Aakirkeby vest, der er placeret ca. 1,9 km mod øst. Det nærmeste sommerhusområde er ved Ekkodalen ca. 3,9 km mod nordøst. Nærmeste enkelt beboelse uden for samlet bebyggelse er Rønnevej 41, 3720 Aakirkeby. Beboelsen er placeret ca. 438 m fra staldanlægget.

Nærmeste område med lokalplan, hvor der ikke er tale om tekniske anlæg, er ved Labyrinthaven på Gulbakkevejen ca. 2,3 km fra staldanlægget.

Grænsen for Natura 2000-området "Almindingen, Ølene og Paradisbakkerne" er placeret ca. 1,4 km nord for Ø. Smørengesgård. Inden for området findes ammoniakfølsomme naturtyper, der er omfattet af udpegningsgrundlaget for området og er kortlagt, samt § 3 beskyttede heder og overdrev. Disse naturtyper er omfattet af husdyrgodkendelseslovens § 7, stk. 1, nr. 1.

Nærmeste ammoniakfølsomme naturområde beliggende uden for internationale naturbeskyttelsesområder, defineret som heder over 10 ha og overdrev større end 2,5 ha, som er beskyttet af naturbeskyttelseslovens § 3 og dermed omfattet af § 7, stk. 1, nr. 2, er et overdrev beliggende ca. 1,9 km nordøst for ejendommen.

Opmålingerne, som fremgår af nedenstående, er foretaget til nærmeste staldafsnit. Tilsvarende er afstande til kategori 1- og kategori 2-natur opmålt.

Tabel 1. Afstande og afstandskrav iht. husdyrbruglovens § 6 og § 7

Målepunkt	Afstand fra nærmeste staldbygning	Afstandskrav (jf. § 6 og § 7 i husdyrbrugloven)
Eksisterende eller ifølge kommuneplanens rammedel fremtidigt byzone- eller sommerhusområde (Byzone Aakirkeby)	Ca. 2,0 km	50 m
Område i landzone, der i lokalplan er udlagt til boligformål, blandet bolig- og erhvervsformål eller til offentlige formål med henblik på beboelse, institutioner, rekreative formål o. lign. (Lokalplan 074 Labyrinthave ved Gulbakkevejen)	Ca. 2,3 km	50 m
Nabobeboelse (Rønnevej 41)	Ca. 438 m	50 m
Ammoniakfølsomme naturtyper inden for internationale naturbeskyttelsesområder (Kortlagt habitatnatur i Natura 2000-området Almindingen, Ølene og Paradisbakkerne)	Ca. 1,9 km	10 m
Ammoniakfølsomme naturtyper uden for internationale naturbeskyttelsesområder (Beskyttet overdrev ved Skørrebrovejen)	Ca. 1,9 km	10 m

Tabel 2. Afstande og afstandskrav iht. husdyrbruglovens § 8

Målepunkt	Afstand fra nærmeste staldbygning	Afstandskrav (jf. § 8 i husdyrbrugloven)
Ikke almene vandforsyningsanlæg (enkelt indvinder)	Ca. 636 m	25 m
Almene vandforsyningsanlæg (vandværk/boring)	Ca. 2,3 km	50 m
Vandløb og dræn	Ca. 64 m til stald Ca. 20 m til gyllebeholder	15 m (100 m*)
Søer > 100 m ²	Ca. 11 m til stald Ca. 88 m til gyllebeholder	15 m (100 m*)
Offentlig vej og privat fællesvej	Ca. 351 m	15 m
Levnedsmiddelvirksomhed	>500 m	25 m
Beboelse på ejendommen	Ca. 29 m	15 m

Naboskel	Ca. 148 m	30 m
----------	-----------	------

* Afstandskrav fra gødningsopbevaringsanlæg til flydende husdyrgødning til åbne vandløb og til søer større end 100 m².

Gyllebeholdere er placeret indenfor 100 m af sø og vandløb. Der er tale om eksisterende beholdere.

Alle afstandskrav er overholdt.

Kommunens vurdering

Bornholms Regionskommune konstaterer, at stalde og anlæg til husdyrgødning overholder de krævede mindsteafstande til nabobeboelser og beboelsesområder, ammoniakfølsom natur, vandforsyningsanlæg, vandløb og søer, veje, levnedsmiddelvirksomhed, beboelse på ejendommen og naboskel.

Det fremgår af §8 i lov om husdyrbrug og anvendelse af gødning, at for hvert enkelt nybyggeri af stalde og lign. samt gødningsopbevaringsanlæg og ensilageopbevaringsanlæg skal det kontrolleres, om husdyrgodkendelseslovens § 8, stk. 1, er overholdt. Reglen gælder kun nybyggeri og anlæg, der undergives væsentlige til- eller ombygninger, herunder f.eks. ombygning fra ko- til svinestald. Reglen gælder ikke ved reparation eller renovering af eksisterende anlæg.

Vilkår

På baggrund af ovenstående er der ikke stillet vilkår vedr. afstandskrav.

3.2 Bygge- og beskyttelseslinjer og placering i landskabet

Beskrivelse

Området omkring Ø. Smørengegård er i Bornholms Regionskommunes Kommuneplan 2020 udpeget som særligt værdifuldt landbrugsområde. Hovedhensynet i disse områder er at sikre dyrkningsmuligheder, landbrugets investeringer i produktionsapparatet og mulighederne for en rationel landbrugsdrift. Dog må miljø, natur, kulturhistoriske interesser og de mange mindre levesteder for dyre- og planteliv ikke forringes af landbrugsdriften.

Ø. Smørengegård ligger uden for arealer, som i kommuneplan 2020 er udpeget som særligt naturområde, interesseområde for natur, landskab og økologiske forbindelser, kulturmiljøområde, geologisk interesseområde eller til formål knyttet til rekreation og fritid.

Nærmeste beskyttede naturareal er et kategori 3 overdrev placeret ca. 621 m sydøst for staldanlægget. Der er placeret yderligere et kategori 3 overdrev ca. 986 m mod nordøst.

Der er registreret 2 enge indenfor 1.000 m af Ø. Smørengegård. Det nærmeste er placeret ca. 570 m mod vest.

Der er registreret i alt 24 mindre vandhuller og søer indenfor 1.000 m af Ø. Smørengegård. Det nærmeste er placeret ca. 10 m sydøst for hestestalden.

Herudover er der ikke placeret andre naturområder indenfor 1.000 m af Ø. Smørengegård.

Der er udpeget 10 lavbundsområder indenfor 1.000 m af Ø. Smørengegård. Det nærmeste er placeret ca. 17 m nordøst for gyllebeholderne.

Anlægget er placeret uden for alle byggelinjer og andre relevante udpegninger som angivet i nedenstående **Fejl! Et bogmærke kan ikke henvise til sig selv.**

Table 3 Afstande i forhold til beskyttelseslinjer og andre relevante udpegninger.

Nærmeste...	Afstand fra nærmeste staldbygning	Børres Ø. Smørengård?
Skovbyggelinje (300 m)	Ca. 1,9 km	Nej
Fortidsmindebeskyttelseslinje (100 m)	Ca. 825 m	Nej
Strandbeskyttelseslinje (300 m)	Ca. 4,3 km	Nej
Sø- og åbeskyttelseslinje (150 m)	Ca. 4,1 km	Nej
Kirkebyggelinje	Ca. 3,3 km	Nej
Vejbyggelinje	Ca. 330 m	Nej
Internationale beskyttelsesområder – Natura 2000	Ca. 1,4 km	Nej
Beskyttede naturområder (§ 3-områder)	Ca. 10 m	Nej
Lavbundsområder	Ca. 17 m	Nej
Fredede områder	Ca. 942 m	Nej
Beskyttede sten- og jorddiger (som er registreret)	Ca. 60 m	Nej

Bygningernes udtryk i landskabet

Landskabet omkring Ø. Smørengård er et landbrugslandskab, som er karakteriseret ved store åbne marker i omdrift og enkelte spredte levende hegn. Ø. Smørengård ligger imellem Rønnevej og Vestermarievej, et område som er fladt og åbnet samt karakteriseret ved gårde beliggende omtrent på række med åbne markflader til begge sider. Ofte med småskove og beplantninger i tilknytning til gårdene. Ø. Smørengård knytter sig til den lille skov, der er ved denne ejendom, og udgør således ikke et dominerende element i landskabet, men falder derimod naturligt ind i det ellers åbne landskab.

Ejendommen er placeret tilbagetrukket fra offentlig vej for enden af en ca. 350 meter lang privat vej. Både stuehus og driftsbygninger er synlige fra Rønnevej. Driftsbygningerne er placeret vest for stuehuset. Ejendommens opbevaringsanlæg til husdyrgødning er placeret mod nord.

Der foretages ingen bygningsmæssige ændringer i ansøgt drift.

Figur 3. Ø. Smørengegård set fra Rønnevej – set mod nord. Cowi vejfoto 1. juni 2018.



Kommunens bemærkninger og vurdering

Bornholms Regionskommune vurderer, at alle bygge- og beskyttelseslinjer er overholdt i forhold til det eksisterende staldanlæg mv på Ø. Smørengegård.

Bornholms Regionskommune vurderer, at projektet ikke er i strid med hensynet til de landskabelige, kulturhistoriske, naturmæssige, geologiske eller rekreative interesser i området eller for områdets naturlokaliteter eller fortidsminder, og det vurderes, at der ikke er landskabelige forandring i landskabet, idet der ikke foretages ændringer i staldanlægget.

Vilkår

På baggrund af ovenstående er der ikke stillet vilkår vedr. placering i landskabet.

4 HUSDYRPRODUKTION OG RESTSTOFFER

I dette afsnit beskrives og vurderes husdyrholdets sammensætning, staldindretning inkl. ventilation og rengøring, samt produktion og håndtering af husdyrgødning, spildevand og affald.

4.1 Husdyrhold og staldanlæg

Beskrivelse

Produktionen på Ø. Smørengegård omfatter produktion af slagtegrise i 3 staldafsnit. Herudover er der opstaldning af heste i en ældre staldbygning. Staldene til slagtegriseproduktionen er alle indrettet med delvist spaltegulv med 50-75% fast gulv. Hestestalden er indrettet med dybstrøelse.

I ansøgt drift foretages der ingen ændringer af produktionsanlægget.

Figur 4 Anlægget på Ø. Smørengegård



Produktionsarealet er beregnet som det totale areal fratrukket arealer, hvor dyrene ikke kan opholde sig og afsætte gødning, som fx gange. Udleveringsrum, drivgange og udleveringsramper, hvor dyrene kun opholder sig kortvarigt, indgår heller ikke i produktionsarealet.

For nærværende ansøgning er produktionsarealet til grisene beregnet som totalt indvendigt staldareal fraregnet gangarealer. Foderkrybber, indervægge, inventar mv. er ikke fraregnet, idet der ønskes fleksibilitet ved udskiftning af krybber og inventar.

Hestestalden er indrettet i en ældre staldlænge. Her er areal med hesteboksene indregnet som produktionsareal.

Beregningen af produktionsarealerne fremgår af bilag 1.

Tabel 4. Staldtyper, dyrehold, miljøteknologi og produktionsareal i ansøgt drift.

Staldafsnit	Staldtype	Dyretype	Miljøteknologi (NH ₃ -N effekt)	Staldstørrelse* (m ²)	Produktionsareal (m ²)	Produktionsareal andel
Stald A	Delvist spaltegulv, 50-75% fast gulv	Flexgruppe: Slagtesvin og smågrise	-	489	443	91%
Stald B	Delvist spaltegulv, 50-75% fast gulv	Flexgruppe: Slagtesvin og smågrise	-	535	432	81%
Stald C	Delvist spaltegulv, 50-75% fast gulv	Flexgruppe: Slagtesvin og smågrise	-	653	565	86%
Hestestald	Dybstrøelse	Heste	-	30	30	100%
I alt				1.707	1.470	

Tabel 5. Staldtyper, miljøteknologi, dyrehold og produktionsareal i nudrift og 8 års drift.

Staldafsnit	8 års drift			Tilladt nudrift		
	Staldafsnit, staldtype og dyretype	Staldstørrelse* (m ²)	Produktionsareal (m ²)	Staldafsnit, staldtype og dyretype	Staldstørrelse* (m ²)	Produktionsareal (m ²)
Stald A	Slagtesvin. Delvis spaltegulv, 50-75% fast gulv.	489	443	Slagtesvin. Delvis spaltegulv, 50-75% fast gulv.	489	443
Stald B	Slagtesvin. Delvis spaltegulv, 50-75% fast gulv.	535	432	Slagtesvin. Delvis spaltegulv, 50-75% fast gulv.	535	432
Stald C	Slagtesvin. Delvis spaltegulv, 50-75% fast gulv.	653	565	Slagtesvin. Delvis spaltegulv, 50-75% fast gulv.	653	565
Hestestald	Heste. Dybstrøelse.	30	30	Heste. Dybstrøelse.	30	30
I alt		1.707	1.470		1.707	1.470

*Tal for staldstørrelse er angivet som indsendt i bilag til ansøgning. Disse afviger fra tal i den elektroniske ansøgning, men tallene i bilaget anses for mere præcise. Tallene for produktionsareal, som er det betydende i ansøgningen, er ens i bilaget og i den elektroniske ansøgning.

Kommunens vurdering

Bornholms Regionskommune vurderer, at ansøger på tilfredsstillende vis har redegjort for produktionsarealet, og at produktionsareal samt dyretype angivet for eksisterende stalde er i overensstemmelse med lovlig nudrift.

Der gøres opmærksom på, at på arealer, hvor der kortvarigt er dyr, men som ikke medregnes som produktionsareal, skal der i henhold til husdyrgodkendelsesbekendtgørelsen foretages effektiv rengøring efter endt ophold. Dette gælder på Ø. Smørengård udleveringsområde/rampe og drivgange. Rengøring skal foretages senest 12 timer efter, at dyrene har forladt arealet (hvis dyrene dagligt har adgang på arealet, skal rengøring dog ske senest efter 4 timer).

Vilkår

På baggrund af ovenstående er der stillet vilkår vedr. produktionsareal, stalddtype og dyretype. Der er endvidere stillet vilkår om, at stalden skal være indrettet med 50-75% fast gulv som ammoniakreducerende teknologi.

4.2 Produktion, opbevaring og håndtering af husdyrgødning

Beskrivelse

På Ø. Smørengøgård er der to gyllebeholdere.

Der føres i nudrift løbende kontrol og logbog med flydelag i henhold til lovgivningen. Beholderne er tilmeldt beholderkontrol. Der føres journal over spredning af gødning på markerne i form af mark- og gødningsplan.

Table 6. Data om gyllebeholdere til rådighed for produktionen på Ø. Smørengøgård

Lager	Kapacitet (m ³)	Overfladeareal (m ²)	Overdækning
Gyllebeholder 1	2.500	626	Flydelag
Gyllebeholder 2	1.500	374	Flydelag
Fortank	20		Betonlæg
I alt	4.020	1.000	

Den samlede gødningsproduktion fra produktionen på Ø. Smørengøgård ligger på ca. 3.300 tons inkl. regnvand og vaskevand. Den angivne mængde er inkl. ca. 7,3 tons dybstrøelse fra hestene på ejendommen. Dybstrøelsen anvendes som flydelag på gyllebeholderne. Mængden ændres ikke i ansøgt drift.

Den eksisterende opbevaringskapacitet på Ø. Smørengøgård er på 4.020 m³. Det svarer til ca. 14,6 måneders opbevaringskapacitet.

Gødningsproduktionen opgøres årligt i forbindelse med udarbejdelse af gødningsregnskabet.

BAT husdyrgødning

- Tanken tømmes ca. en gang årligt for inspektion og vedligeholdelse
- Gyllen omrøres kun forud for udkørsel/afhentning af gylle
- Der føres logbog over flydelag på gyllebeholderne
- Tanken er tilmeldt de lovpligtige regelmæssige eftersyn
- Husdyrgødning udbringes i henhold til Husdyrgødningsbekendtgørelsen

BAT ifølge referencedokumentet for bedste tilgængelige teknikker (BREF) er, at gyllebeholderne er en fast tank, der kan modstå mekaniske, termiske og kemiske påvirkninger, og at tanken tømmes ca. 1 gang årligt for inspektion og evt. reparationer. Hertil kommer at omrøring minimeres samt at flydelag lag sikres/ etablering af teltoverdækning. BAT omfatter endvidere sikring af tilstrækkelig opbevaringskapacitet og udbringning i henhold til Husdyrgødningsbekendtgørelsen. De valgte tiltag på ejendommen opfylder derfor BAT for opbevaring og udbringning af husdyrgødning.

Kommunens vurdering

Det er regionskommunens vurdering, at der på tilfredsstillende vis er redegjort for opbevaringskapaciteten på Ø. Smørengøgård og sikret, at der kan opbevares op til 9 måneders gødningsproduktion på bedriften.

Vilkår

På baggrund af ovenstående er der stillet vilkår vedr. opbevaring af husdyrgødning.

5 RESSOURCEFORBRUG

I dette afsnit beskrives og vurderes det nuværende og forventede årsforbrug samt håndteringen af ressourcerne foder, vand og energi m.m. Tiltag til fremme af ressourceudnyttelsen er desuden behandlet.

5.1 Foder og foderopbevaring

Beskrivelse

Fodertyper/-forbrug

Foderet tildeles som tørfoder. Foderet er baseret på korn, soja og mineralmix.

Foderet opbevares i foderlade samt i udendørs kornsiloer.

Det årlige foderforbrug er på ca. 1.160 tons og ændres ikke i ansøgt drift.

Foderplaner/foderstrategi revideres årligt eller efter behov for at sikre at den mest optimale fodring. Foderforbruget registreres løbende og opgøres 4 gange årligt i forbindelse med udarbejdelse af effektivitetskontrol. Foderets indhold af råprotein og fosfor følger de gældende normer.

BAT

Med den nye husdyrbruglov indføres stipladsmodellen. I stipladsmodellen inddrages den nyeste faglige viden om ammoniakfordampning (emission) fra gødningsoverfladerne, da ammoniakemissionen i højere grad afhænger af produktionsarealets størrelse end af det årligt producerede antal dyr. Dermed er ammoniakemissionen fra en stald relativt konstant uanset produktivtetsudsving. Stipladsmodellen anvendes både i forhold til fast og flydende gødning, og også lugtemissionerne fastsættes med udgangspunkt i overfladearealerne. Der indgår tillige en model for emissioner fra gødningslagre baseret på beholderens overfladeareal. Emissionsfaktorer, der tidligere blev beregnet med udgangspunkt i antallet af dyr og dyrenes vægt eller ydelse, bliver i stipladsmodellen i stedet for fastsat som en emission pr. m² produktionsareal pr. år for forskellige staldtyper, dyretyper og evt. miljøteknologi samt for overfladeareal og gødningstype for opbevaringsanlæg til husdyrgødning. Dermed er den fodringsmæssige styring allerede indarbejdet i husdyrbrugloven, hvorfor dette ikke vil blive gennemgået yderligere.

Kommunens vurdering

Bornholms Regionskommune vurderer, at foderhåndtering som beskrevet ikke vil give anledning til en væsentlig miljøpåvirkning.

Vilkår

På baggrund af ovenstående er der ikke stillet vilkår vedr. foder og foderopbevaring.

5.2 Vand

Beskrivelse

Ejendommen har offentlig vandforsyning.

Produktionens vandforbrug går primært til dyrenes drikkevand. Herudover anvendes vand til vask af staldene for at sikre høj hygiejne og til overbrusning, der er med til at køle af dyrene.

Det årlige vandforbrug ligger på ca. 5.000 m³. Forbruget ændres ikke i ansøgt drift.

Drikkesystemerne i staldene er udviklet, så vandspild undgås eller mindskes. Overbrusning anvendes til køling i varme perioder. Overbrusningsanlægget er styret af ventilationsanlægget, så overbrusningshyppighed og varighed afpasses løbende til temperaturen. Staldene iblødsættes inden vask foretages med højtryksrensere. Vandforbruget vil følges løbende med henblik på at identificere eventuelle defekter og forebygge spild.

BAT

Ejendommens vandforbrug går primært til drikkevand og her vil en besparelse være i modstrid med dyrevelfærd. BAT ifølge referencedokumentet for bedste tilgængelige teknikker (BREF) er anvendelse højtryksrensning til vask af stalde, og valg af udstyr, der er tilpasset den aktuelle dyretype, placering af drikkenipler er placeret over trug. De valgte tiltag på ejendommen opfylder derfor BAT for vandforbrug.

Kommunens vurdering

Bornholms Regionskommune vurderer, at husdyrbruget med de beskrevne tiltag lever op til BAT i forhold til god effektiv vandudnyttelse. Bornholms Regionskommune vurderer, at der ikke vil være en væsentlig påvirkning af omgivelserne ved den beskrevne vandanvendelse.

Vilkår

På baggrund af ovenstående er der ikke stillet vilkår vedr. vandforbrug på ejendommen.

5.3 Energi

Beskrivelse

Der anvendes energi til ventilation, belysning, foderfremstilling og udfodring samt til pumpning af gylle.

Det årlige elforbrug ligger ved den nuværende drift på ca. 83.000 kWh. Forbruget ændres ikke i ansøgt drift.

Diesellole anvendes i begrænset omfang til udtørring af stalde efter vask ellers i forbindelse med markdrift.

Elforbruget opgøres en gang årligt.

Ventilationsanlægget er dimensioneret efter staldenes belægningsgrad og styret automatisk efter temperaturen. Anlægget rengøres og efterses inden indsættelse af et nyt hold søer/grise for at sikre et minimalt elforbrug og optimal ydelse. Ved strømsvigt eller forhøjede temperaturer i stalden aktiveres nød opluk og der gives en alarm.

Ventilationsanlæggene er blevet udskiftet til nyeste lavenergitype ventilation. En del af belysningen er blevet udskiftet og er LED.

Foderanlægget kontrolleres, rengøres og vedligeholdes således, at det altid kører energimæssigt optimalt.

Energibesparende foranstaltninger (BAT)

BAT er ifølge referencedokumentet for bedste tilgængelige teknikker (BREF) etablering af lavenergibelysning, eftersyn og rengøring af ventilatorer, temperaturstyring og brug af varmepumpe. De valgte tiltag på ejendommen opfylder derfor BAT for elforbrug.

Kommunens vurdering

Bornholms Regionskommune vurderer, at husdyrbruget med de beskrevne tiltag lever op til BAT i forhold til effektiv energiudnyttelse.

Bornholms Regionskommune vurderer, at der ikke vil være en væsentlig påvirkning af omgivelserne ved den beskrevne energianvendelse.

Vilkår

På baggrund af ovenstående er der ikke stillet vilkår vedr. energi.

5.4 Diverse hjælpestoffer

Beskrivelse

Der opbevares dieselolie, kemikalier og pesticider på Ø. Smørengård.

Tanke til dieselolie er placeret udendørs nord for stald A og i lagerbygning med hestestald. Begge tanke er placeret på fast gulv.

Kemirum er placeret i lagerbygning med hestestald.

Rengøringsmidler med ubrudt emballage opbevares og rengøringsmidler i brug opbevares i lager i forbindelse med mellemgang.

Veterinærmedicin anvendes efter anvisning fra dyrlæge. Medicin opbevares i forbindelse med forrum.

Kommunens vurdering

For at beskytte jord og grundvand stiller Bornholms Regionskommune vilkår om opbevaring af olieprodukter. Ud fra den beskrevne håndtering og det beskedne forbrug af de nævnte hjælpestoffer vurderer kommunen, at der ved overholdelse af vilkåret og de generelle regler for brug og opbevaring ikke vil være væsentlig risiko for forurening forårsaget af anvendelsen.

Vilkår

På baggrund af ovenstående er der stillet vilkår vedr. oplag af olieprodukter.

6 RESTSTOFFER

I dette kapitel beskrives og vurderes de forventede reststoffer fra produktionen i form af spildevand og affald.

6.1 Spildevand - herunder restvand og tagvand

Beskrivelse

Der er bad i forbindelse med staldanlæg. Sanitært spildevand ledes til septiktank.

Hver sektion/stald vaskes inden indsættelse af et nyt hold grise. Rengøringen omfatter ventilationsanlæg etc. Al vand fra rengøring af stalde ledes til gyllebeholder.

Den årlige spildevandsmængde fra produktionen anslås til ca. 500 m³. Mængden er uændret i ansøgt drift.

Kommunens vurdering

Spildevand fra rengøring af stalde og lignende skal ledes til samletank eller gyllesystem og skal anvendes i henhold til reglerne i bekendtgørelse om erhvervsmæssigt dyrehold, husdyrgødning, ensilage m.v.

Bornholms Regionskommune vurderer, at den beskrevne spildevandshåndtering ikke vil medføre væsentlig miljøpåvirkning.

Bornholms Regionskommune bemærker, at hvis der foretages ændringer i afløbsforholdene for tag- og overfladevand, skal der indhentes accept fra spildevandsmyndigheden.

Bornholms Regionskommune vurderer, at husdyrbruget med de beskrevne tiltag lever op til BAT i forhold til emissioner fra spildevand.

Vilkår

På baggrund af ovenstående er der ikke stillet vilkår vedr. produktion og håndtering af spildevand.

6.2 Affald

Beskrivelse

Alt affald bortskaffes efter BOFA's affaldsregulativ. Medicinrester samt eventuelt olie- og kemikalieaffald bortskaffes efter anvisning på etiket/produktblad.

Døde dyr afhentes til destruktion af DAKA Denmark A/S, Buldregårdsvej 2, 3700 Rønne. Dødeligheden ligger på ca. 2%.

Afhentning af døde dyr opfylder de gældende regler på området. Der er indrettet en afskærmet afhentningsplads, der opfylder de gældende regler på området. Pladsen er placeret på privatvejen omkring 100 m fra Rønnevej.

Kommunens vurdering

Alt affald bortskaffes efter BOFA's affaldsregulativ. Medicinrester samt eventuelt olie- og kemikalieaffald bortskaffes efter anvisning på etiket/produktblad.

Døde dyr afhentes til destruktion af DAKA Denmark A/S, Buldregårdsvej 2, 3700 Rønne

Afhentningspladsen er indrettet efter de gældende regler på området. De døde dyr placeres i en lukket container eller ligger på spalter og er afskærmede, så de ikke er tilgængelige for dyr eller fugle. Pladsen er placeret tilbagetrukket i forbindelse med indkørsel til staldanlægget.

Vilkår

På baggrund af ovenstående er der stillet vilkår om, at bygningernes omgivelser skal holdes fri for affald og om bortskaffelse og dokumentation for aflevering.

7 GENER FRA HUSDYRBRUGET

I dette afsnit beskrives og vurderes de mulige gener for husdyrbrugets omgivelser ved forekomst af lugt, støj, støv, lys, skadedyr og transportere forårsaget af virksomhedens aktiviteter.

7.1 Lugt

Beskrivelse









Lugt fra staldanlægget øges ikke i ansøgt drift, idet der ikke sker en udvidelse af produktionsarealet.

I ansøgningskemaet er der foretaget beregninger, der viser, at de krævede lugtgenæfstande mellem staldene og til byzone, samlet bebyggelse og nærmeste enkelt boliger overholdes.

I ansøgningskemaet foretages der beregninger i henhold til Miljøstyrelsens lugtvejledning (NY-model) og i henhold til den gamle såkaldte FMK-model. Lugtgenæfstand skal være opfyldt i forhold til begge beregningsmetoder. I ansøgningskemaet vises resultatet fra den model, der giver den længste genæfstand.

Beregning foretaget i ansøgningskemaet ses i nedenstående tabel. Ved valg af flexgruppe beregner systemet worst case, hvilket i dette tilfælde slagtesvinene, svarende til den nuværende produktion.

Tabel 7. Resultat af lugtberegning fra ansøgningskemaet i husdyrgodkendelse.dk

Bebyggelse	Kumulation	Model	Ukorrigeret genæfstand	Korrigeret genæfstand	Vægtet gennemsnits- afstand	Genekriterie overholdt
Rønnevej 37 	0	FMK	142	142	674,9	Ja
Rønnevej 41 	0	FMK	142	142	503,7	Ja
Smørangevejen 4 	0	NY	147	147	671,9	Ja
Smørangevejen 6 	0	NY	147	147	664	Ja
Labyrinthave, Guldbakken, Lokalplan 	0	NY	325,7	325,7	2311,8	Ja
Aakirkeby Vest, lokalplan 	0	NY	325,7	325,7	1939,1	Ja
Lobbæk 	0	FMK	449	449	2028,9	Ja
Sommerhusområde, Ekkodalen 	0	FMK	449	449	3919,6	Ja
Aakirkeby 	0	FMK	449	449	2052,7	Ja

Enkeltbeboelser er ejendomme uden landbrugspligt og som ikke ejes af ansøger. Der er foretaget beregning af lugt i forhold til nærmeste enkeltbeboelser. Lugtgenæfstand er opfyldt til alle enkeltbeboelserne.

Afstanden fra lugtcentrum til nærmeste enkeltbeboelse på Rønnevej 41 skal minimum være ca. 142 m og den gennemsnitlige afstand er ca. 503 m. Den gennemsnitlige afstand er således længere end minimumsafstanden (genæfstanden) og lugtgenæfstand er hermed opfyldt. Tilsvarende er kravet opfyldt til de øvrige enkeltbeboelser.

Til nærmeste samlede bebyggelse eller lokalplan i landzone skal der minimum være ca. 325 m. Nærmeste samlede bebyggelse er ved Aakirkeby placeret i en afstand på ca. 1.939 m. Kravet er således opfyldt til området.

Nærmeste byzone er Lobbæk og nærmeste sommerhusområde er ved Ekkodalen. Afstanden fra lugtcentrum til byzonegrænsen og til sommerhusområdet skal være minimum ca. 449 m. Den beregnede afstand fra lugtcentrum til byzonen er ca. 2.028 m og til sommerhusområdet er afstanden ca. 3.919 m. Lugtgenæfstand til byzone, sommerhusområde og samlet til samlet bebyggelse/lokalplan er dermed opfyldt.

Der er ikke placeret andre husdyrbrug indenfor 100 m fra enkeltbeboelserne og 300 m fra byzone og der skal derfor ikke indregnes en kumulativ effekt.

Figur 5. Beliggenhed af de nærmeste enkeltboliger, samlet bebyggelse og byzone.

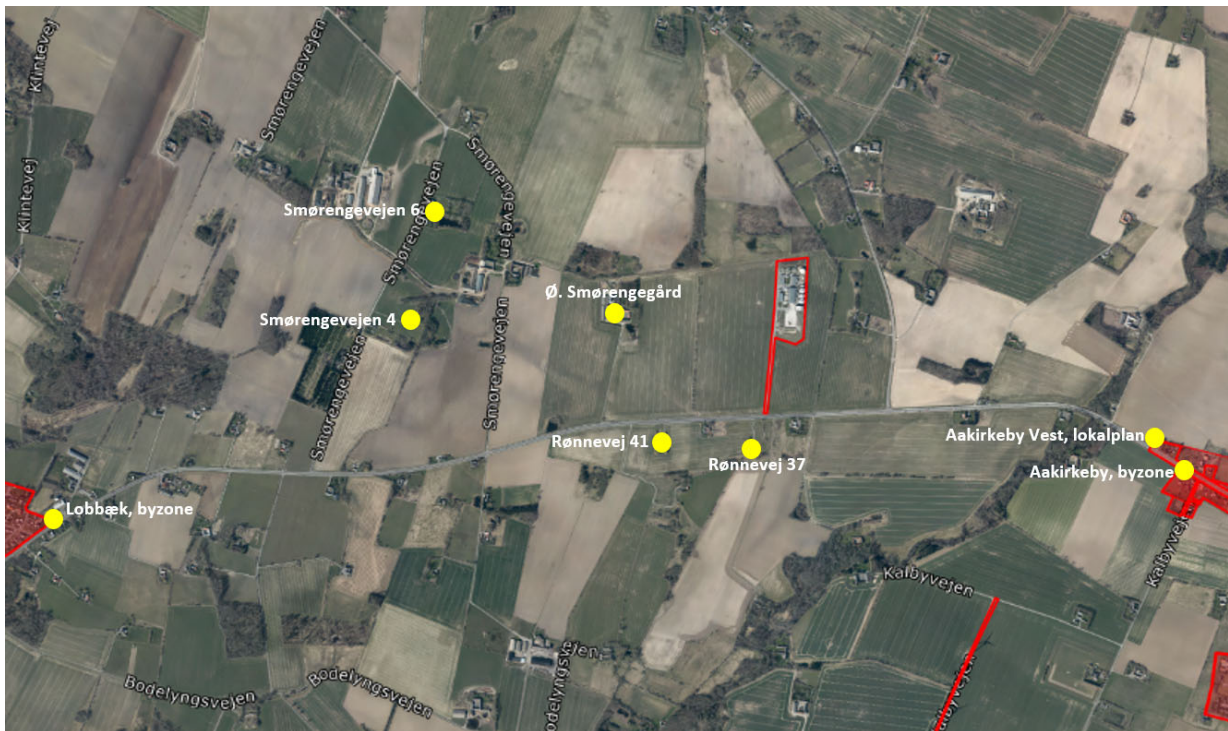

Ansøger oplyser, at svineri i stierne søges elimineret ved optimal styring af ventilationsanlæg og brug af overbrusningsanlæg. Hvis der forekommer svineri i stier med fast gulv, skrubes de rene med henblik på at sikre lavest mulige ammoniak- og lugtemission.

Kommunens vurderinger

Geneafstanden måles fra et vægtet lugtcentrum på husdyrbruget (typisk centrum af staldanlægget) og til nærmeste punkt hos naboen eller på zonegrænsen.

Som det fremgår af tabel 7 overholder den ansøgte produktion lovens minimumskrav til lugtgeneafstande i forhold til de angivne områdetyper. Kommunen vurderer på baggrund af ovenstående, at lugt fra staldene ikke vil give væsentlige gener for naboerne.

Kommunen vurderer dog, at hvis der skulle opstå væsentlige lugtgener hos naboer, som ikke kunne forudses på baggrund af lugtgenekriterierne, skal der være mulighed for at løse problemet, og der er stillet vilkår herom.

Vilkår

På baggrund af ovenstående er der stillet vilkår om at holde god staldhygiejne i tilfælde af væsentlige lugtgener.

7.2 Støj og rystelser

Beskrivelse

Vedvarende støj kan forekomme fra ventilationsanlægget og fra foderfremstillingen.

Der er mekanisk ventilation i alle stalde. Regelmæssig kontrol, rengøring og vedligeholdelse af ventilatorerne vil mindske unødigt støj.

Støj fra foderfremstilling er begrænsede, idet fremstillingen foregår indendørs.

Periodisk støj kan forekomme ved transport til og fra ejendommen.

Transport med køretøjer til og fra ejendommen vil kunne give anledning til kortvarige støjgener. Dette vil være den primære støjkilde for naboer. Støj fra transport forekommer kun få gange dagligt og i korte perioder hovedsageligt inden for normal arbejdstid.

I ansøgt drift ændres der ikke i antallet af transportere, idet der ikke foretages ændringer af staldanlægget.

Se yderligere beskrivelse af transport til og fra ejendommen i afsnit om transport.

Ud fra ejendommens placering i forhold til naboer skønnes det, at støj fra produktionsanlægget ikke vil genere naboer og forbi passerende. Nærmeste nabobeboelse er placeret ca. 291 m fra staldanlægget.

Kommunens vurdering

Bornholms Regionskommune forudsætter, at anlægget på Ø. Smørengård overholder Miljøstyrelsens vejledende støjgrænser. Støjkilkårene omfatter al støj fra landbrugsdrift på ejendommens bygningsparcel, men ikke støj fra f.eks. markdriften.

Det vurderes, at støj fra ejendommen ikke er eller forventes at blive et problem for de omkringboende og forbi passerende. Der vil dog kunne forekomme støj fra transport. Trafikken til og fra Ø. Smørengård går ad Rønnevej, og forekommer primært inden for normal arbejdstid.

Der er ikke foretaget støjberegninger, idet de nærmeste nabobeboelser ligger så langt fra ejendommen, at der ikke vurderes at kunne opstå væsentlige støjgener, når de stillede vilkår overholdes.

Produktionen forventes ikke at give anledning til rystelser, som kan være til gene for omgivelserne.

Vilkår

På baggrund af ovenstående er der stillet vilkår vedr. støjgrænser og eventuel måling af støjniveauet. Der er ikke stillet vilkår vedr. rystelser.

7.3 Støv

Beskrivelse

Støvgener kan forekomme i forbindelse med håndtering af halm og foder samt ved transport.

Støvgener fra håndtering af foder er begrænsede, idet det foregår i et lukket system og der er tale om vådfoder.

Der kan forekomme lokale støvgener i forbindelse med tildeling af strøelse i stalene. Støv fra skimmelsvampe modvirkes på Ø. Smørengård ved at opbevare strøelsen på fast bund, indendørs og tørt.

Der sker ingen ændringer i ansøgt drift.

Kommunens vurdering

Bornholms Regionskommune vurderer, at der ikke vil forekomme væsentlig støvudvikling i forbindelse med produktionen. Egentlig risiko for støvgener i forbindelse med produktionen vurderes kun at forekomme ved kørsel omkring ejendommens bygninger i tørre perioder, og det vurderes således generelt, at støv kun vil give anledning til meget lokal støvudvikling.

Der stilles dog et vilkår om støvgener, så alle aktiviteter på ejendommen herunder transport kan planlægges således, at omgivelserne påvirkes mindst muligt.

Vilkår

På baggrund af ovenstående er der stillet vilkår vedr. støvgener.

7.4 Lys

Beskrivelse

I staldene er lyset tændt i forbindelse med tilsyn og fodring samt i det nødvendige tidsrum for at sikre den lovlige lysmængde til dyrene i min. 8 timer pr. dag.

Der sker ingen ændringer i ansøgt drift.

Kommunens vurdering

Bornholms Regionskommune vurderer, at den beskrevne anvendelse af lys i og omkring staldene ikke vil medføre gener for omkringboende eller forbipasserende pga. afstanden. For at sikre, at eventuelle gener for omkringboende begrænses, stilles der dog vilkår vedrørende lysgener.

Vilkår

På baggrund af ovenstående er der stillet vilkår vedr. lys.

7.5 Fluer og skadedyr

Beskrivelse

Der tilstræbes på ejendommen en god orden, staldhygiejne og gødningshåndtering, så risikoen for gener foranlediget af fluer, rotter og mus forebygges og begrænses.

Generelt vil ejendommen blive renholdt, herunder vil foderspild, gammelt foder og frasorteret foder blive fjernet fra foderkrybber, fodergange, lagre osv. Endvidere vil der blive foretaget rengøring ved højtryksrensning.

Vegetation langs fodmurene på driftsbygningerne fjernes. Huller og rørgennemføringer repareres med net og beton. Døre og porte holdes lukkede. De generelle retningslinjer for bekæmpelse af skadedyr i henhold til statens skadedyrsbekæmpelse følges.

Der gennemføres faste rutiner i forhold til fluebekæmpelse i forhold til god staldhygiejne samt hyppig udslusning af gylle. Fluegener bekæmpes herudover med rovfluer.

Rottegener forebygges ved, at der generelt holdes god orden, så rotterne ikke gives for gode leveduligheder. Bekæmpelse af rotter på ejendommen foretages af BRK.

Der sker ingen ændringer i ansøgt drift.

Kommunens vurdering

Bornholms Regionskommune vurderer, at der på tilfredsstillende vis er redegjort for, hvorledes forekomst af fluer og rotter m.m. vil blive forebygget og eventuelt bekæmpet, således at gener heraf undgås. Endvidere er det kommunens vurdering, at følges vilkårene i denne tilladelse, burde der ikke opstå væsentlige fluegener eller problemer med rotter. For at sikre at eventuelle gener for omkringboende begrænses, stilles der dog vilkår vedrørende skadedyrsbekæmpelse.

Vilkår

På baggrund af ovenstående er der stillet vilkår vedr. fluebekæmpelse og rottesikring.

7.6 Transport

Beskrivelse

Antallet af transporter vil være uændret i ansøgt drift.

Der er ikke intern transport på Ø. Smørengård. Der flyttes ikke dyr mellem staldafsnit og foder transporteres i et lukket system.

Til- og frakørsel til ejendommen vil udelukkende foregå via indkørslen fra Rønnevej.

Der er transport til og fra Ø. Smørengård i form af levering af foder og smågrise til ejendommen og afhentning af dyr til slagteri og til destruktion.

Transport foregår primært inden for normal arbejdstid.

Der leveres smågrise til ejendommen hver 2. uge og afhentes grise til slagteriet ca. 1 gang om ugen. Transporterne sker med lastbil. De fleste transporter vil ske i tidsrummet fra kl. 6 til 16.

Der afhentes døde dyr 1-2 gang pr. uge. Transporterne foretages normalt mellem kl. 8 og 16.

Der leveres soja og mineralmix til ejendommen ca. hver 2. måned.

Der køres korn til ejendommen i høst. Disse transporter udgør ca. 38 læs pr. år.

Strøelse: 1 transport pr. år.

Øvrige: 4 transporter pr. år.

Udbringning af gylle foretages som udgangspunkt med gylleudlægger, hvilket begrænser antallet af transporter i forbindelse med udbringning markant. Antallet af transporter i forbindelse med udbringning af gylle fra Ø. Smørengård er på ca. 20 læs pr. år.

Opgørelse af transporter på Ø. Smørengård kan ses i tabellen herunder.

Tabel 7 Opgørelse af forventede antal årlige transporter til og fra Ø. Smørengesgård.

Type transport	Transporter i nudrift, antal læs/år
Grise til ejendommen	26
Dyr til slagteri	52
Afhentning af døde dyr til DAKA	78
Soja og mineralmix	6
Korn	38
Strøelse	1
Gylle	20
Øvrige	4
Total	225

Kommunens vurdering

Det er kommunens vurdering, at ind- og udkørsel til husdyrbruget til og fra Ø.Smørengesgård, som sker ad egen privatvej og primært inden for normal arbejdstid, kan ske uden at give anledning til gener for omkringboende. Selve belastningen af det lokale vejnet reguleres af den relevante vejlovgivning, mens færdsel på offentlig vej reguleres af færdselsloven og håndhæves af politiet. Der er ikke stillet vilkår i forhold til transport.

Vilkår

På baggrund af ovenstående er der ikke stillet vilkår vedr. transport.

8 AMMONIAKTAB OG NATURPÅVIRKNING

I dette afsnit beskrives ammoniakemissionen fra husdyrbruget og opfyldelsen af BAT-krav, og det vurderes, i hvor høj grad ammoniakemissionen påvirker beskyttet natur og sårbare arter.

8.1 Ammoniakemission og BAT-krav

Beskrivelse

I ansøgningskemaet er der foretaget beregninger af ammoniakemissionen fra staldanlæg og lagre i nudrift/8-årsdrift og ansøgt drift. For hvert staldafsnit er ammoniakemissionen beregnet ved at gange størrelsen af produktionsarealet med emissionsfaktoren for den pågældende dyretype og staldsystem. Tilsvarende beregnes emissionen fra gylleopbevaring ved at gange det ansøgte overfladeareal for gyllebeholdere med en emissionsfaktor for typen af gødning.

Tabel 8. Opgørelse af ammoniakemissionen fra stalde og lagre på Ø. Smørengesgård

Ammoniakemission fra husdyranlægget (kg NH ₃ -N/år)				
Drift	Staldafsnit	Lagre	I alt	Meremission efter udvidelse
Ansøgt drift	2.033,1	400,0	2.433,1	- (nudrift) - (8-års drift)
Lovlig nudrift	2.033,1	400,0	2.433,1	-
8-års drift	2.033,1	400,0	2.433,1	-

BAT-krav

Husdyrbrug med en emission på over 750 kg NH₃-N pr. år skal reducere ammoniakemissionen til et niveau svarende til emissionen ved anvendelse af den bedste tilgængelige teknik (BAT).

Den maksimale emission ved anvendelse af BAT beregnes for hvert staldafsnit for sig ud fra de enkelte produktionsarealers størrelse i m² og emissionsfaktoren for den pågældende dyretype og staldsystemtype. Der sondres mellem nye (og renoverede) stalde, hvor kravet beregnes ud fra ét sæt emissionsfaktorer, og eksisterende stalde, hvor kravet beregnes ud fra et andet sæt faktorer eller ud fra vilkår i tidligere godkendelser om eksisterende teknologi.

Der er tidligere fastsat BAT-krav for produktionen på Ø. Smørengesgård, idet der stillet krav til at staldene indrettes med 50-75% fast gulv. I ansøgningskemaet for Ø. Smørengesgård ser BAT-forudsætning indsat som eksisterende staldafsnit, idet der ikke er ændret på staldene og der ikke tidligere er stillet krav om anvendelse af miljøteknologi. Uden tidligere krav om miljøteknologi svarer emissionsfaktorer for eksisterende staldafsnit, BAT-krav fastsat i tidligere afgørelse til emissionsfaktorer for eksisterende staldafsnit.

For gyllebeholder og fortank beregnes BAT tilsvarende ud fra eksisterende opbevaringsanlæg.

Der er ikke et selvstændigt BAT-krav for gødningsopbevaringsanlæg. I beregningen af BAT-kravet for husdyrbruget indgår opbevaringsanlæg således med en emission svarende til den beregnede reelle emission.

Samlet BAT-krav inkl. krav til gødningslagre er opgjort i tabel 9

Tabell 9. Vejledende BAT-krav ved ansøgt drift

Staldafsnit	Dyretype Staldsystem/gødningstype	Forudsætning	Produktionsareal (m ²)	BAT-krav/m ² (kg NH ₃ -N)	BAT-krav (kg NH ₃ -N)
Stald A	Flexgruppe: Slagtesvin og smågrise. 50-75 % fast gulv	Eksisterende staldafsnit	443	1,40	620,2
Stald B	Flexgruppe: Slagtesvin og smågrise. 50-75 % fast gulv	Eksisterende staldafsnit	432	1,40	604,8
Stald C	Flexgruppe: Slagtesvin og smågrise. 50-75 % fast gulv	Eksisterende staldafsnit	565	1,40	791,0
Hestestald	Heste. Dybstrøelse	Eksisterende staldafsnit	30	0,57	17,1
Gyllebeholder 1	Flydende gødning	Eksisterende gødningsopbevaringsanlæg	626	0,40	250,3
Gyllebeholder 2	Flydende gødning	Eksisterende gødningsopbevaringsanlæg	374	0,40	149,6
I alt			1.470 + 1.000		2.033 + 400 = 2.433

BAT-kravet beregnes i ansøgt drift til 2.433 kg NH₃-N pr. år, og den faktiske emission beregnes til 2.433 kg NH₃-N pr. år. Det vejledende BAT-krav er dermed overholdt.

Kommunens vurdering

Idet der er tale om et husdyrbrug med en ammoniakemission på mere end 750 kg NH₃-N pr år, skal emissionen reduceres til et niveau svarende til emissionen ved anvendelse af den bedste tilgængelige teknik (BAT).

BAT-krav for de eksisterende stalde er ikke fastsat i tidligere godkendelser.

Den ansøgte produktion medfører en emission på som er identisk med det beregnede BAT-krav. Det ansøgte husdyrbrug overholder således det vejledende BAT-niveau.

Vilkår

På baggrund af ovenstående er der stillet vilkår vedr. ammoniak omkring, at slagtesvinestaldene skal være indrette med 50-75 % fastgulv, og fortank med betonlåg.

8.2 Ammoniakdeposition til naturområder

Beskrivelse

Ammoniakemissionen fra produktionen på Ø. Smørengård bevirker, at omkringliggende arealer påvirkes med nedfald af ammoniak. Med en reduceret udledning af ammoniak i ansøgt drift vil der ikke ske en forøget påvirkning af de omkringliggende arealer.

I ansøgningssystemet er der foretaget beregning af denne ammoniakdeposition til beskyttede naturområder og potentielt ammoniakfølsomme skove samt beskyttede søer i området indenfor 1.000 m fra Ø. Smørengård. Beliggenheden af beregningsspunkterne tættest på anlægget fremgår af kortet i Figur.

Resultatet af beregningen af ammoniakdeposition i de angivne punkter i ansøgt drift kan ses i tabellen.

Tabellen viser de beregnede værdier for den totale ammoniakdeposition fra husdyrbrugets stalde og lagre, og for merdepositionen, der er den ekstra ammoniakdeposition, som den ansøgte produktion forårsager i forhold til henholdsvis nudrift og driften 8 år før ansøgningstidspunktet (8-års-driften).

Figur 5. Beregningspunkter for ammoniak i området omkring Ø. Smørenggård.



Tabel 10. Beregningspunkter for ammoniak i området omkring Ø. Smørenggård

Naturtyper	Målepunkt	Totaldeposition (kg NH ₃ -N/år)	Merdeposition Nudrift (kg NH ₃ -N/år)	Merdeposition 8-års drift (kg NH ₃ -N/år)
Kategori 1-natur	Overdrev	0,0	0,0	0,0
	Habitatnatur	0,0	0,0	0,0
	Habitatområde	0,1	0,0	0,0
Kategori 2-natur	Overdrev	0,0	0,0	0,0
Kategori 3-natur	Overdrev	0,1	0,0	0,0
Anden natur	Søer	0,1-4,9	0,0	0,0
	Enge	0,1-0,2	0,0	0,0

Kommunens vurdering

De ammoniakfølsomme naturområder opdeles i kategori 1-natur, kategori 2-natur og kategori 3-natur. Beskyttelsesniveauet for kategori 1-natur og kategori 2-natur omfatter en forbudszone på 10 m, hvor der ikke må etableres, udvides eller foretages ændringer af stalde eller gødningsopbevaringsanlæg, samt krav til den tilladte totaldeposition. Beskyttelsesniveauet for kategori 3-natur kan efter en konkret vurdering være et krav om en maksimal merdeposition. Kravene er fastsat i husdyrgodkendelsesbekendtgørelsen og er gengivet i boksen nedenfor.

Totaldepositionen er den ammoniakdeposition, som stammer fra husdyrbrugets stalde og lagre - både fra den eksisterende og den ansøgte drift. Merdepositionen er den ekstra ammoniakdeposition, som den ansøgte drift forårsager. Merdepositionen skal beregnes ud fra alle etableringer, udvidelser eller ændringer foretaget siden 2007 (8-års driften).

Kategorisering og beskyttelsesniveau for naturtyper

Kategori 1-natur

Ammoniakfølsomme naturtyper i Natura 2000-områder, hvor et enkelt husdyrbrug maksimalt må totalbelaste med 0,2-0,7 kg N/ha/år afhængigt af beliggenheden af andre husdyrbrug i nærheden*.

Kategori 2-natur

Nærmere bestemte ammoniakfølsomme naturtyper uden for Natura 2000-områder: højmoser, lobeliesøer, heder større end 10 ha og overdrev større end 2,5 ha. Et husdyrbrug må totalbelaste med maksimalt 1,0 kg N/ha/år.

Kategori 3-natur

Anden ammoniakfølsom natur (moser samt mindre heder og overdrev) og ammoniakfølsomme skove. Ved disse naturtyper kan kommunen ud fra en konkret vurdering stille krav om en maksimal merdeposition på 1,0 kg N/ha/år.

**0,2 kg N/ha/år ved > 1 husdyrbrug; 0,4 kg N/ha/år ved 1 husdyrbrug og 0,7 kg N/ha/år ved 0 husdyrbrug.*

Kategori 1-natur

Der er ca. 1,4 km fra Ø. Smørengegård til nærmeste Natura 2000-område og ca. 1,9 km til nærmeste kategori 1-natur. Nærmeste Natura 2000-område er habitatområde 162: Almindingen, Ølene og Paradisbakkerne. Depositionen på området fra Ø. Smørengegård er beregnet til 0,0 kg N/ha/år i totaldeposition. Det fastsatte krav til maksimal deposition af ammoniak er derfor overholdt.

Kategori 2-natur

Kravet til maksimal totaldeposition til kategori 2-natur er 1 kg N/ha/år. Nærmeste kategori 2-naturareal er et overdrev beliggende ca. 1,9 km nordøst for Ø. Smørengegård, hvortil der beregnes en totaldeposition fra Ø. Smørengegård på 0,0 kg N/ha/år. Idet produktionen på Ø. Smørengegård således påvirker kategori 2-naturarealer med en totaldeposition under 1 kg N/ha/år, er det fastsatte krav til maksimal deposition af ammoniak til kategori 2-natur overholdt.

Kategori 3-natur

For kategori 3-naturtyper skal kommunen foretage en konkret vurdering og kan på den baggrund i særlige tilfælde fastsætte vilkår med henblik på opfyldelse af krav om maksimal merdeposition af ammoniak. Ved særlige tilfælde forstås en væsentlig miljøpåvirkning af særlige regionale eller lokale beskyttelsesinteresser. Kravet må dog ikke være under en maksimal merdeposition på 1,0 kg N/ha/år.

Nærmeste kategori 3 overdrev, -hede eller -mose, som ikke er kategori 2-natur, er et overdrev beliggende ca. 621 m sydøst for Ø. Smørengegård. Merdepositionen til overdrevet er 0,0 kg N/ha/år og det fastsatte krav er dermed overholdt.

Der er ikke skove udpeget som kategori 3 natur indenfor 1.000 m af Ø. Smørengegård.

Anden natur

Der er placeret 2 enge indenfor 1.000 m fra Ø. Smørengegård. Den nærmeste er placeret ca. 576 m mod vest. Der beregnes en merdeposition til engene på 0,0 kg N/ha/år.

Der er beregnet ammoniakdeposition til de nærmeste søer (indenfor 1.000 m) til staldanlægget. Nærmeste sø er placeret ca. 10 m fra staldanlægget (hestestald). Søen påvirkes med en merdeposition fra produktionen på Ø. Smørengegård på 0,0 kg N/ha/år i ansøgt.

De fleste søer og vandhuller beliggende i eller ved landbrugsarealer er næringsrige søer, som der ikke er fastsat tålegrænser for. Mange søer og vandhuller er eutrofieret som følge af næringstilførsel fra andre kilder end ammoniakdeposition.

Påvirkning af Natura 2000-områder

Ø. Smørengegård er beliggende ca. 1,4 km fra nærmeste Natura 2000-område N242: Almindingen, Ølene og Paradisbakkerne. Som det ses af tabellen, er ammoniakpåvirkningen til Natura 2000-området beregnet til 0,1 kg N/ha/år.

Påvirkning af arter med særlige beskyttelseskrav (bilag IV-arter)

EU-landene har vedtaget fælles regler om at beskytte naturen. Habitatdirektivet forpligter medlemslandene til at træffe de nødvendige foranstaltninger til at indføre en streng beskyttelsesordning i det naturlige udbredelsesområde for dyrearter, som står på bilag IV. Beskyttelsen af arterne handler blandt andet om at sikre arterne mod at blive efterstræbt (jagt, indsamling, ødelæggelse af æg og yngel). Men medlemslandene skal også sikre, at arternes yngle- og rasteområder ikke beskadiges eller ødelægges. Viden om arternes forekomst og udbredelse opdateres løbende, bl.a. gennem det nationale program for overvågning af vandmiljø og natur (NO-VANA).

Det fremgår af habitatbekendtgørelsens § 10, at der ikke kan gives tilladelse, dispensation, godkendelse m.v., hvis det ansøgte kan beskadige eller ødelægge yngle- eller rasteområder i det naturlige udbredelsesområde for de dyrearter, der er optaget i habitatdirektivets bilag IV, eller ødelægge de plantearter, som er optaget i habitatdirektivets bilag IV, i alle livsstadier.

Det fremgår af Miljøstyrelsens vejledning om miljøregulering af husdyrhold, at "Kommunen skal derfor altid foretage en vurdering af, om der inden for 300 m fra punktkilden (inden for denne afstand kan en påvirkning henføres til punktkilden) ligger områder, som kan rumme bilag IV-arter (typisk vandhuller, moser eller solåbne græsarealer), og om der er registreret en forekomst af arten."

Inden for 300 m fra produktionsanlægget på Ø. Smørengegård ligger 34 søer. I de to søer beliggende ca. 110 m nordvest for staldanlægget er der tidligere registreringer om fund af løvfrøer. Herudover vurderes der ikke inden for 300 m at være områder, som kan udgøres raste- eller yngleområder for Bilag IV-arter.

Bornholms Regionskommune har gennemgået egne data samt registrerede data i de tilgængelige databaser Naturdata (Danmarks Miljøportal), Naturbasen samt Arter.dk. Der er registrering af Bilag IV-arten løvfrø i søerne ved Ø. Smørengegård fra 1991 til 1999. Herudover er der ikke registreringer af Bilag IV-arter inden for 300 m af Ø. Smørengegård.

Andre arter omfattet af bilag IV såsom flagermus kan dog have levested, fødesøgningsområde eller sporadisk opholdssted på arealerne i området omkring anlæg og udbringningsarealer, herunder søer og skove i området.

I ansøgningsystemet er der beregnet ammoniakdeposition til de potentielle levesteder for bilag IV-arter, dvs. søerne beliggende nærmere end 300 m fra Ø. Smørengegård. Depositionen til søerne ved Ø. Smørengegård er beskrevet i ovenstående afsnit 8.2. Til alle af de 4 søer inden for 300 m af Ø. Smørengegård er der beregnet en merdeposition på 0,0 kg N/ha/år i forhold til såvel nudrift som 8-års drift. På baggrund heraf er det Bornholms Regionskommunes vurdering, at der ikke sker en væsentlig påvirkning af søernes potentiale som muligt levesteder for Bilag IV-arter. På ovenstående baggrund vurderer Bornholms Regionskommune samlet set, at

den ansøgte udvidelse ikke medfører en væsentlig påvirkning af bilag IV-arter eller fører til ødelæggelse eller beskadigelse af yngle- og rasteområder for Bilag IV-arter.

Vilkår

På baggrund af ovenstående er der ikke stillet vilkår vedr. ammoniakdeposition til naturarealer.

9 MULIGE DRIFTSFORSTYRRELSER OG UHELD

I dette afsnit beskrives mulige uheld, der kan føre til væsentlig forøget forurening af luft, jord, overflade- og grundvand samt skade på mennesker, dyr og planter i forhold til normal drift. Desuden beskrives foranstaltninger til begrænsning af risici.

Beskrivelse

De mulige risici centrerer sig om forurening af grund- eller overfladevand med pesticider, gylle, veterinærmedicin, olie/diesel.

Mulige uheld med pesticider: Der er risiko for, at pesticider utilsigtet kan komme i overfladevand eller grundvand ved spild, lækage på sprøjte eller emballage, eller ved uheld ved transport.

Mulige uheld med gylleudslip: Der er risiko for udslip af gylle i forbindelse med udslusning af gylle til gylleholder eller ved omlastning til gyllevogn.

Ved færdselsuheld med gyllevogn kan der opstå lækage. Ligeledes kan der opstå lækage fra gyllebeholder, hvis gyllebeholderen bliver påkørt.

Endelig er der risiko for gylleudslip, hvis beholderen tæres eller af anden grund ikke er tæt.

Mulige uheld med dieselolie: Lækage på tank og/eller punktforurening hvor påfyldning finder sted.

Mulige uheld med rengøringsmidler: Der er risiko for punktforurening ved spild.

Mulige uheld med veterinærmedicin: Der er risiko for punktforurening, hvis veterinærmedicin håndteres lemfældigt.

Minimering af risiko for uheld

Gylleudslip: Forebygges ved at gyllebeholderne er forsynet med en alarm, der aktiveres ved pludselige niveauændringer.

Forebygges med opsyn samt anvendelse af sugekran ved påfyldning af gyllevogn. Herudover opmærksomhed ved udkørsel.

Gyllebeholderne tilses dagligt.

Når gyllen køres ud, udvises agtpågivenhed i trafikken. Reflekser og lygter tjekkes og renholdes, så gyllevogn tydeligt kan ses, også efter mørkets frembrud.

Gyllebeholderne er placeret ved interne transportveje, hvor kørehastigheden er lav. Der vises agtpågivenhed ved kørsel på interne transportveje.

Dieselolie: Tanke er placeret på fast og uigennemtrængeligt gulv.

Rengøringsmidler: Der anvendes kun godkendte midler. Rengørings og desinfektionsmidler oplagres på fast bund.

Veterinærmedicin: Forebyggelse sker ved at opbevare medicinen forsvarligt, og leverer evt. medicinrester retur til dyrlæge eller apotek.

Pesticider: Der sørges for sikker transport af kemikalier mellem ejendom og marker. Der opbevares ikke pesticider på ejendommen.

Minimering af gene og forurening ved uheld

Gylle: Ved lækage/overløb fra gyllebeholdere er der etableret en barriere, så gyllen ikke løber ud i vandløb/grøft mod nord. Hvis der er risiko for, at gylle løber mod vandløb, åbne grøfter eller dræn, forstærkes barrieren og grøfter/vandløb kan opdæmmes med f.eks. bigballer af halm.

Ved udslip/overløb, hvor der er en sandsynlighed for akut forurening, kontaktes alarmcentralen (112). Alarmcentralen kontakter relevante medarbejdere i Center for Natur, Miljø og Fritid i BRK.

Gyllebeholderen er underlagt lovpligtig kontrol og kontrolleres hyppigt visuelt og der føres logbog.

Sker der tilsvining af vejene ved gyllekørsel, bliver der skiltet med glatføreskilt, og der bliver ryddet op senest ved arbejdets ophør samme dag.

Hvis det værste uheld skulle ske, og der opstår lækage fra gyllevognen enten på landevej eller i marken, stoppes evt. gyllefløb mod grøft, dræn og vandløb med f.eks. halmbigballer. Der tages kontakt til kommunens Teknik og Miljøafdeling, og yderligere tiltag aftales.

Lugtgener fra gyllespredning minimeres ved at sprede under bedst mulige forhold (lille vindhastighed og høj luftfugtighed)

Olie: Ved oliespild fra dieseltank eller maskiner opsuges spild med f.eks. savsmuld eller kattegrus. Olietankene er underlagt lovgivning. Tankene står på fast bund, hvor evt. olielækage er synlig. Ved spild fra olietank spredes ligeledes sugende materiale, som opsamles og afleveres på modtagestation.

Rengørings og desinfektionsmidler: Hvis der forekommer utilsigtet spild, opsamles det f.eks. med savsmuld eller kattegrus.

Medicin: Uheld med udslip af medicin forebygges ved altid at opbevare veterinærmedicin på korrekt; også medicin, som er i brug. Desuden følges dyrlægens instruktioner, og brugsanvisningen på pakningen.

Pesticider: Der opbevares ikke pesticider på ejendommen. Sprøjtning foretages af maskinstation. I tilfælde af kemikaliespild spredes et sugende materiale (f.eks. savsmuld eller kattegrus), og det sugende materiale og evt. jord/grus fjernes med skovl, og puttes i affaldsposer. Derefter bortskaffes det på modtagestation.

Generelt gælder, at ved akut forurening af olie, gylle eller spildevand, tilkaldes alarmcentralen på 112. Alarmcentralen tilkalder en miljømedarbejder fra Bornholms Regionskommune, Center for Natur, Miljø og Fritid.

I stalden og på marken medbringes en mobiltelefon således, at det er muligt hurtigt at tilkalde hjælp ved uheld.

Strømafbrydelse, generelt

Lovgivningen forlanger, at man kan redegøre for, hvordan dyrene beskyttes ved strømafbrydelse.

Alarmanlæg og nødopluk er lovpligtig i stalde med mekanisk ventilation. Det er desuden vigtigt, at dyrene fortsat har adgang til foder og vand.

Strømafbrydelse, Ø. Smørengesgård

For Ø. Smørengesgård gælder:

Ventilation: Der er nødopluk, der sikrer et luftskifte i staldene. Ved strømsvigt i varmeperioder vil nødopluk blive suppleret med åbning af døre og vinduer for at sikre et tilstrækkeligt luftskifte.

Vand: Vandforsyningen er offentlig og er afhængig af strøm.

Foder: Foderfremstilling og udfodring sker automatisk og er afhængig af strøm.

Nødgenerator forefindes og opstartes i forbindelse med længere strømsvigt.

Kommunens vurdering

Bornholms Regionskommune vurderer, at der på tilfredsstillende vis er redegjort for mulige driftsforstyrrelser og uheld og foranstaltninger til begrænsning af risici.

Det vurderes i henhold til klagenævnspraksis, at husdyrgødningsbekendtgørelsens regler for håndtering af bl.a. flydende husdyrgødning anses for tilstrækkelige til at imødegå forurening ved et eventuelt udslip, og derfor er der ikke stillet yderligere vilkår til at forebygge uheld m.v.

Bornholms Regionskommune vurderer, at der skal foreligge en beredskabsplan, som indeholder følgende:

- En plan over husdyrbruget med angivelse af drænsystemer og vandkilder/spildevandskilder
- Handlingsplaner for hvordan brand, utætte eller kollapsede gyllebeholdere, ukontrollerede afstrømninger fra møddinger og ensilagepladser samt olieudslip håndteres.
- Oplysninger om hvor udstyr til håndtering af forureningsulykker er placeret.

Vilkår

Der er stillet vilkår om udarbejdelse af en beredskabsplan, som indeholder handleplaner for blandt andet, hvordan brand, utætte eller kollapsede gyllebeholdere, ukontrollerede afstrømninger fra møddinger og ensilagepladser samt olieudslip håndteres. Beredskabsplanen ses i bilag 2.

10 EGENKONTROL OG DOKUMENTATION

I dette afsnit beskrives og vurderes, hvordan ansøger gennemfører eller planlægger at gennemføre egenkontrol og management. Desuden beskrives de dokumenter og registreringer, som ansøger skal præstere for at dokumentere, at vilkårene i miljøtilladelsen er overholdt.

Beskrivelse

Management og egenkontrol

- Forbrug af råvarer opgøres kvartalsmæssigt ifm. udarbejdelse af E-kontrol
- Foderblandinger optimeres mindst én gang årligt af foderkonsulent
- Forbrug af vand og energi følges kvartalsmæssigt og opgøres min. én gang årligt ifm. årsregnskab
- Produktionsapparatet efterses i det daglige arbejde
- Der er dyrlægebesøg hver måned/iht. lovgivning på området
- Ejer og medarbejdere deltager i relevante efteruddannelseskurser og erfagrupper
- Der udarbejdes den lovpligtige gødningsplan
- Der føres logbog på eventuelle skader på teltoverdækningen

- Der er beholderkontrol på gyllebeholder
- Gylleudslusning overvåges
- Der er egenkontrolprogram for dyrevelfærd. Programmet følges op ifm. dyrlægebesøg og kontrolleres ifm. Danish kontrol hvert 3. år
- Der gennemføres egenkontrol ift. "Branchekode for foderhygiejne"
- Der er udarbejdet en beredskabsplan med beskrivelse af forholdsregler ifm. uheld

Ø. Smørengård er desuden, som leverandør til Danish Crown, omfattet regelsættet "Code of Practice".

Dokumentation

- Gødningsplan
- Foderoptimeringer og analyser
- Produktionsrapporter
- Dokumentation for skadedyrsbekæmpelse
- Logbog for flydelag på gyllebeholdere

- Beholderkontrol

I løbet af få dage kan skaffes:

- Fakturaer på køb og salg af foder og dyr
- Sundhedsbemærkninger fra slagteri

Kommunens vurdering

Bornholms Regionskommune vurderer, at gennemførelse af den beskrevne egenkontrol samt overholdelse af de stillede vilkår vil medføre, at der løbende holdes øje med, at forudsætningerne for miljøgodkendelsen overholdes, og at det er dokumenteret, således at kommunen ved tilsyn eller på efterspørgsel kan kontrollere dette.

Dokumentationen skal opbevares i mindst 5 år.

Vilkår

På baggrund af ovenstående er der stillet vilkår om, at alle vilkår skal være kendt af de ansatte samt om dokumentation for produktionsarealets størrelse, korrekt bortskaffelse af affald mv.

11 SAMLET VURDERING

Samlet set vurderer Bornholms Regionskommune, at når miljøtilladelsens vilkår overholdes, har ansøger truffet de nødvendige foranstaltninger til at forebygge og begrænse forureningen ved anvendelse af den bedste tilgængelige teknik, og at husdyrbruget i øvrigt kan drives på stedet uden at påvirke omgivelserne på en måde, som er uforenelig med hensynet til omgivelserne. Bornholms Regionskommune vurderer, at indretning og drift af husdyrbruget kan ske i overensstemmelse med gældende regler og uden væsentlig påvirkning af miljøet, som dette er defineret i husdyrgodkendelsesloven, herunder at projektet ikke skader bevaringsstatus for Natura 2000-områder eller levesteder for arter optaget på habitatdirektivets bilag IV.

På baggrund af husdyrbrugets beliggenhed og de beskrevne ikke-væsentlige virkninger på det lokale miljø, vurderer Bornholms Regionskommune desuden, at det ansøgte ikke vil have grænseoverskridende virkninger.

12 BILAG

Bilagsoversigt:

1. Produktionsarealer ansøgt, nudrift og 8-årsdrift
2. Beredskabsplan

Bilag 1. Produktionsareal ansøgt, nudrift og 8-års drift



Bilag 2. Beredskabsplan for Ø. Smørengesgård

Beredskabsplan

Ø. Smørengesgård, Rønnevej 50, 3720 Aakirkeby

Udarbejdet 2022
Opdateret 2023
Opdateret 2024

Telefonliste	Brand - instruks	Overløb af gylle - instruks	Kemikalier, oliespild - instruks	Stophaner og hovedafbrydere	Strømsvigt - instruks	Personskade - instruks
Brandvæsen 112	RING 112 - oplys: • Navn, adresse og tlf nr. der ringes fra • Hvad der er sket og at det er en gårdbrand • Er der tilskadekomne - hvor mange? • Er dyrene kommet ud - art og antal der evt. er fanget	Ved større overløb af gylle eller ved brud på gylletank RING 112 - oplys: • Navn, adresse og tlf nr. der ringes fra • Hvad der er sket og hvor meget der er løbet ud • Om der er risiko for forurening af vandløb eller drikkevandsboring	Ved større udsip af kemikalier og olie RING 112 - oplys: • Navn, adresse og tlf nr. der ringes fra • Hvad der er sket, hvad og hvor meget der er løbet ud • Om der er risiko for forurening af vandløb, drikkevand	Vand Hovedstophane er placeret i skov nordøst for ejendommen. Hovedhane til staldene er placeret ved forrum i bygning mellem foderlade og stald A.	Ved strømsvigt vurderes om dyr vil lide under træk fra nødopluk eller varme. Tjek alle stalde og se, om nødoplukket er åben. Begræns trækgener og varmeudvikling (overbrusning). Kontroller, at der ikke sker forurening som følge af manglende strøm til pumper o.l.	RING 112 - oplys: • Navn, adresse og tlf nr. der ringes fra • Hvad der er sket og personens tilstand • Adgangsveje Yd almindelig førstehjælp. Førstehjælpsudstyr er placeret ved forrum til staldene. Kontakt lægevagten ved mindre personskade. Kontakt Bjarne 23305562 Daniel 29601028 Arbejdsulykker og personskade skal anmeldes til via EASY på www.easy.ask.dk .
Ambulance 112						
Lægevagt 1813						
Miljømyndighed Helle Thers 56922074						
Landbocentret 56907800						
Dyrfæge LVK 21715279	Kontakt Bjarne 23305562 Daniel 29601028	Ved mindre spild kontaktes kun miljømyndighederne.	Ved mindre spild kontaktes kun miljømyndighederne.	Elektricitet Hovedafbryder er placeret i foderlade.	Opstart nødstrømsgenerator ved længere strømsvigt.	
Elektriker Ventilation 56965149	Start rednings- og slukningsarbejde, hvis forsvarligt:	Kontakt Bjarne 23305562 Daniel 29601028	Kontakt Bjarne 23305562 Daniel 29601028	Kontakt Bjarne 23305562 Daniel 29601028		
Smed/VVS 56947450	• Evakuer dyr • Fjern olie, trykflasker, gødning og kemikalier	Forstærk barrierer for at undgå, at gylle/løber til vandløb/grøft nord for beholderne.	Kontakt miljømyndighederne.			
Bjarne Daniel 23305562 30593440	Hvis det ikke er muligt at slukke branden - forsøg at begrænse den ved lukning af døre og vinduer. Modtag brandvæsenet og udlever kortmateriale.	Opdemningen kan evt. foretages med jord, halmballer ol. afhængig af mængden af gylle. Er gyllen løbet til vandløb skal der laves en opdemning af vandløbet med en bigballe.	Forsøg opdemning for at undgå, at udslip løber i dræen, grøft eller vandløb. Opdemningen kan evt. foretages med jord, halmballer ol. afhængig af mængden og art. Anvend savsmuld eller kattegrus til opsug af mindre spild. Modtag brandvæsen/myndighed og orientér om sted, omfang mv.			

BEREDSKABSKORT - VEND



