

**Aarhus Kommune – Teknik og Miljø
Tilsyn ifølge miljøbeskyttelsesloven**

Tilsynsdato	30. juni 2023
CVR-nummer	33806140
P-nummer	1017053937
Virksomhed	Aarhus Borgerlige Skydeselskab
Adresse	Ferdinandspladsen 1
Postnummer og by	8240 Risskov
Telefonnummer	40197051
e-mail	mail1@bendthansen.dk
Kontaktperson	Klaus Hansen
Branchekode	J203 Udendørs skydebaner
Opstartsdato	1880
Udvidelser/ændringer	Etablering af varmepumpe til opvarmning, 2023
Tilstede ved tilsynet:	
Virksomheden	Klaus Hansen
Aarhus Kommune	Jens Tikær Andersen

Aarhus Kommune, Teknik og Miljø har udført tilsyn i henhold til Miljøbeskyttelsesloven. Ved tilsynet er de miljømæssige forhold vedrørende indretning, drift, affald, luftemissioner, spildevand og støj gennemgået. Baggrunden for tilsynet er Kommunens forpligtigelse til at føre tilsyn med, at virksomheden overholder miljøbestemmelserne i den daglige drift i henhold til Miljøbeskyttelsesloven.

På de efterfølgende sider ses de miljømæssige oplysninger som Teknik og Miljø har registreret.

REGULERINGSGRUNDLAG

Godkendelsespligtig virksomhed

Brug af skydebanen reguleres efter miljøgodkendelse af 25. november 1996. Skydebanen må ikke udvides eller ændres bygningsmæssigt eller driftsmæssigt, herunder med hensyn til affaldsfrembringelsen, på en måde, der medfører øget påvirkning af det eksterne miljø, før udvidelsen eller ændringen er godkendt af kommunen. Ansøgning om godkendelse skal ske gennem det digitale anmeldesystem "Byg og Miljø", som findes her: <https://www.bygogmiljoe.dk/>. Hvis der er tvivl om en mindre ændring er godkendelsespligtig eller ej, kan projektbeskrivelse i første omgang fremsendes via e-mail til Virksomheder@mtm.aarhus.dk. Skydebaner er fritaget for brugerbetaling for godkendelse og tilsyn efter miljøloven, når banen anvendes til ikke-erhvervsmæssige fritidsaktiviteter jf. § 2 stk. 2 i Brugerbetalingsbekendtgørelsen.

BELIGGENHED

Skydebanen er beliggende ved pavillon midt i Risskov på et ikke-selvstændigt matrikuleret areal ca. 170 meter SV for Sjette Frederiks Kro (se fig. 1). Anlægget ligger i område 04.02.01 RE, som er udlagt til offentlige rekreative formål.

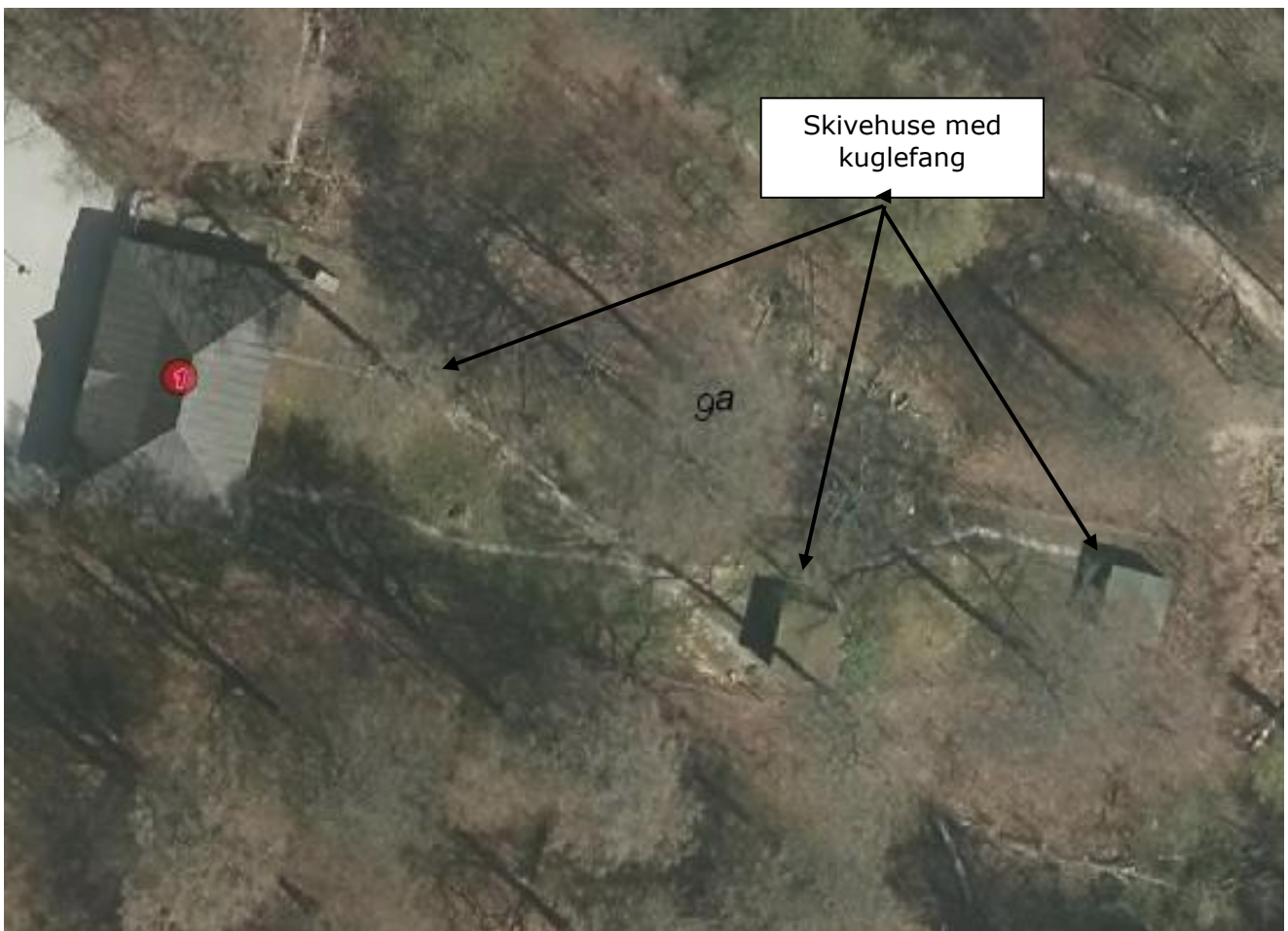

Luftfoto af skydebane øst for skovpavillon

INDRETNING OG DRIFT

Skydebanen er indrettet med følgende 3 skydebaner med i alt 5 standpladser:

- 79 meter med 2 skydepladser (bane 1 og 2)
- 54 meter med 2 skydepladser (bane 3 og 4)
- 19 meter med 1 skydeplads (bane 5)

Der skydes fra indvendige standpladser svarende til et type Y-skydehus gennem en lille vinduesåbning. Der skydes med fastmonterede salonrifler, så der ikke kan skydes udenfor kuglefanget, der er etableret med metalopsamlingsbeholdere i 3 særskilte skivehuse. Skudretningen er østlig (ca. 100 grader fra nord). Alle banerne er etableret med elektronisk skivemarkering. En gang årligt afholdes kongeskydning, hvor der skydes mod en træfigur på bane 5.

Egenkontrol

Der fremsendes årligt en oversigt over dato og tider for skydninger i den kommende sæson. Skydeplanen skal fremsendes inden 1. maj.

STØJ

Nærmeste bolig til skydebanen er Sjette Frederiks Kro, der ligger i en afstand af ca. 170 meter. Nærmeste sammenhængende støjfølsomme område er et boligområde, der ligger ca. 400 meter SV for skydebanen. Skydebanen anvendes i gennemsnit 1 - 2 gange om måneden i sommerhalvåret i dagtimerne indtil kl. 18. Der foreligger ingen klager over støj fra skydning på banen.

LUFT

Der er ingen udsugning og luftafkast fra anlægget fra skydepladserne.

SPILDEVAND

Der afledes ikke nogen former for processpildevand fra anlægget. Sanitært spildevand afledes til kloaksystem og renseanlæg tilhørende Aarhus Vand A/S.

AFFALD

Blyaffald i form af afskudte kugler fra kuglefang sælges sammen med messing fra patronhylstre til genbrug via H. J. Hansen Aarhus A/S. Øvrigt affald fra pavillon sorteres og bortskaffes af Carlton, Puster Vig, der står for catering til alle arrangementer på stedet.

Sortering af husholdningslignende affald fra den 1. januar 2023

Virksomheder skal nu sortere husholdningslignende affald i 10 fraktioner på samme vis som husholdninger i det omfang, det forekommer. Nogle af fraktionerne kan bortskaffes i samme beholder efter nærmere aftale med virksomhedens renovatør.

BESKYTTELSE MOD JORD- OG GRUNDEVANDSFORURENING

Opbevaring af farligt affald og flydende råvarer

Der anvendes ikke flydende råvarer på anlægget, og der fremkommer ikke farligt affald. Blyholdigt kuglefang opbevares i kuglefang indtil bortskaffelse. Der er ingen olietanke i brug på anlægget.

Jordforurening

Der er ved tilsynet ikke konstateret jordforurening fra drift af skydebanen. Siden sidste tilsyn er bane 5 etableret med flisebelægning, så det er muligt at opsamle bly fra skydning mod træfigur ved kongeskydningen.

KLIMA, ENERGI OG CO₂

Bygningsopvarmning

Opvarmning af pavillon er nyligt ændret fra elvarme til varmepumpe (luft til luft), der har reduceret elforbruget væsentligt. Ejendommen ligger udenfor fjernvarmeforsynet område.

AFSLUTTENDE BEMÆRKNINGER

Skydeselskabet har godt styr på miljøforholdene, og tilsynet har ikke givet anledning til bemærkninger ud over erindring om årlig fremsendelse af skydeplan. Da skydning foregår gennem en meget lille vinduesåbning, og skydepladserne dermed næsten svarer til skydning på en indendørs bane, kan det desuden anbefales, at Skydeselskabet tager vedhæftede rapporter om påvirkning af skytter med blystøv i betragtning fra Skydebaneforeningen Danmarks hjemmeside: <https://skydebaneforeningen.dk/> selvom der kun foretages få skydninger.

Sig til hvis der er spørgsmål eller kommentarer til denne rapport.

Aarhus Kommune, Teknik og Miljø, den 3. juli 2023.

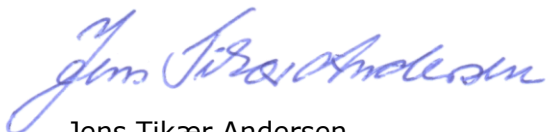

Jens Tikær Andersen
Biolog