



Torvegade 74, 6700 Esbjerg

Dato	19. september 2017
Sagsbehandler	Annie Lillie
Telefon direkte	76 16 51 42
Sagsid	17/16424

Afgørelse om etablering af gyllebeholder på husdyrbruget Kjærgårdsvej 3, 6740 Bramming

Esbjerg Kommune har den 3. juli 2017 modtaget din ansøgning om etablering af en 4.000 m³ gyllebeholder på husdyrbruget beliggende Kjærgårdsvej 3.

Esbjerg Kommune har afgjort, at gyllebeholderen kan etableres som anmeldt. Afgørelsen er truffet på baggrund af §§ 27 og 36 i Bekendtgørelse om tilladelse og godkendelse m.v. af husdyrbrug (Bek. nr. 211 af 28.2.2017).

Forudsætninger for afgørelsen

Det er en forudsætning at gyllebeholderen etableres som anmeldt.

Der skal, senest den 31. december året efter etablering af det ansøgte, plantes afskærmende beplantning omkring gyllebeholderen. Den afskærmende beplantning skal bestå af 3 rækker hjemmehørende træer og buske, som etableres langs med Kjærgårdsvej nord for maskinhuset, og vedligeholdes i fornødent omfang, herunder ved eventuel genbeplantning.

Der er nærmere redegjort for de vurderinger der ligger til grund for afgørelsen i den miljøtekniske beskrivelse.

Høring

Det ansøgte har været i nabohøring i perioden 23. august 2017 til 7. september 2017. Der er i den sammenhæng ikke indkommet bemærkninger til det ansøgte.

Offentliggørelse

Afgørelsen om at det anmeldte kan udføres annonceres den 20. september 2017 på Miljø- og Fødevareministeriets Digital Miljø Administration (www.dma.mst.dk).

Øvrige forhold

Afgørelsen omfatter alene forholdet til Bekendtgørelse af lov om miljøgodkendelse m.v. af husdyrbrug (LBK nr. 442 af 13.5.2016). Øvrige relevante tilladelser og godkendelser skal indhentes særskilt.

Anlægget skal udføres således, at det overholder de tekniske bestemmelser om indretning, tæthed, styrke og materialevalg fastlagt i Bekendtgørelse om erhvervsmæssigt dyrehold, husdyrgødning, ensilage m.v. (BEK nr. 1324 af 15.11.2016).

Etablering af nye anlæg må ikke igangsættes, før der er givet en byggetilladelse fra Esbjerg Kommune.

Udnyttelsesfrist

Afgørelser efter § 27 skal, jf. § 37 stk. 1, udnyttes senest 2 år efter at de er meddelt.

I overgangsreglerne i den nye husdyrlov fremgår det, at der er 6 år til at udnytte godkendelsen. Med udnyttet menes, at byggeriet faktisk er afsluttet.

Endvidere bemærkes det, at afgørelsen, jf. § 37, stk. 2, såfremt den ikke har været udnyttet helt eller delvist i 3 år, bortfalder. Bortfaldet omfatter den del der ikke har været udnyttet. Udnyttelse foreligger, når der har været en produktion svarende til mindst 25 procent af det godkendte.

Klagevejledning

Afgørelsen kan påklages til Miljø- og Fødevareklagenævnet, jf. husdyrlovens § 76 stk. 1. Klageberettigede er ansøgeren, Miljøministeren, Sundhedsstyrelsen, enhver der har en individuel, væsentlig interesse i sagens udfald, samt foreninger og organisationer i det omfang de har klageret, jf. husdyrlovens §§ 84, 85, 86 og 87.

En klage skal indgives via Klageportalen. Klageportalen ligger på www.borger.dk og på www.virk.dk, som man logger sig på, f.eks. med NEM-ID.

Klagen sendes via Klageportalen til den myndighed, som har truffet afgørelsen. En klage er indgivet, når den er tilgængelig for myndigheden i Klageportalen. Klagefristen udløber den 18. oktober 2017 kl. 23:59.

Afgørelsen kan desuden indbringes til prøvelse hos domstolene inden 6 måneder efter, at afgørelsen er meddelt, jf. husdyrlovens § 90.

Miljø- og Fødevareklagenævnet skal som udgangspunkt afvise en klage, der indsendes uden om Klageportalen, med mindre der er særlige grunde til det. Hvis man ønsker at blive fritaget for at bruge Klageportalen, skal man sende en begrundet anmodning til Esbjerg Kommune. Anmodningen sendes så vidt muligt elektronisk til miljo@esbjergkommune.dk eller pr. brev til Esbjerg Kommune, Natur- og Vandmiljø, Torvegade 74, 6700 Esbjerg. Esbjerg Kommune videresender herefter anmodningen til Miljø- og Fødevareklagenævnet, som træffer afgørelse om hvorvidt anmodningen kan imødekommes.

Gebyr

Når man klager opkræves et gebyr. Gebyret betales med betalingskort i Klageportalen og tilbagebetales hvis:

1. Klagesagen fører til, at den påklagede afgørelse ændres eller ophæves,
2. Klageren får helt eller delvis medhold i klagen, eller
3. Klagen afvises som følge af overskredet klagefrist, manglende klageberettigelse eller fordi klagen ikke er omfattet af Natur- og Miljøklagenævnets kompetence.

Venlig hilsen



Annie Lillie

Bilag: Miljøteknisk beskrivelse og vurdering.

Bilag:

Miljøteknisk beskrivelse og vurdering

Omfanget af det ansøgte

Joachim Nielsen har den 3. juli 2017 indsendt anmeldelse om etablering af gylletank på husdyrbruget beliggende på Kjærgårdsvej 3. Placeringen af det ansøgte i forhold til bedriftens eksisterende bygninger fremgår af kort 1.

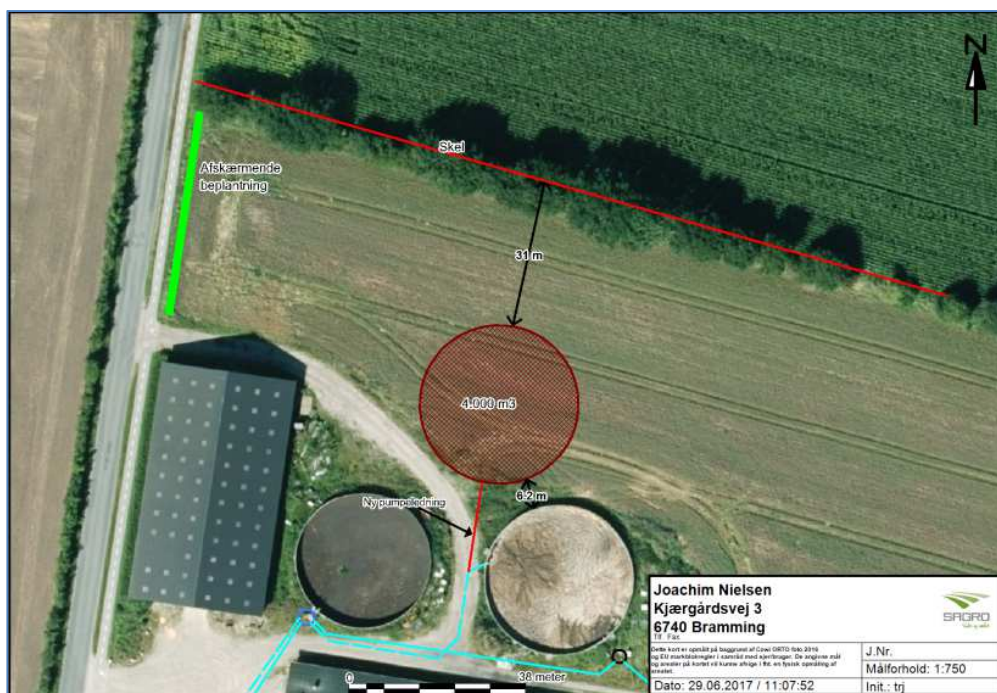

Kort 1: Placering af gylletank og del af eksisterende bygninger. Grønlíne viser skærmende beplantning.

Det ansøgte omfatter en gylletank. Gylletanken opføres af betonelementer. Den får en diameter på 33,5 m, totalhøjde på i alt 4,5 m og en kapacitet på ca. 4.000 m³. dog er højden over terræn under 3 m.

Der etableres endvidere afskærmende beplantning omkring anlægget. Beplantningen består af 3 rækker hjemmehørende træer og buske, som etableres langs med Kjærgårdsvej nord for maskinhuset. Beplantningen bliver etableret senest den 31. december året efter etablering af gyllebeholderen.

Vurdering af det ansøgte

Ifølge bekendtgørelse om tilladelse og godkendelse m.v. af husdyrbrug skal gyllebeholderen overholde en række betingelser for at anlægget kan

anmeldes efter § 27. Endvidere skal gyllebeholderen overholde afstands-kravene i husdyrlovens § 8 samt en række generelle krav jf. § 36 (stk. 2).

Vurdering i forhold til § 27

Gyllebeholderen opfylder betingelserne i § 27 da:

- Gyllebeholderens størrelse i sig selv overstiger ikke 4.000 m³
- Anlægget er erhvervsmæssigt nødvendigt og ligger i umiddelbar tilknytning til hidtidige bebyggelsesarealer.
- Anlægget overholder afstandskravene angivet i tabel 1.

Afstandskrav i meter	Genstanden for afstandskravet
300	Beboelsesbygninger uden landbrugspligt i samlet bebyggelse i landzone, som har en anden ejer end driftsherren. Eksisterende og fremtidig byzoneområde. Sommerhusområde. Lokalplanlagte områder i landzone (udlagt til: blandet bolig og erhverv, offentlige formål, herunder beboelse, institutioner, rekreative formål og lignende).
300	Naturområder omfattet af husdyrlovens § 7 stk. 1. Andre ammoniak følsomme naturtyper i habitatområder, som indgår i udpegningsgrundlaget for internationale naturbeskyttelsesområder. Heder, moser og overdrev. Ammoniakfølsom skov.
100	Beboelse uden landbrugspligt der ikke er ejet af ansøger.

Tabel 1: Afstandskrav for gødningsopbevaringsanlæg jf. § 27 stk. 3.

- Anlægget opføres i sædvanlige byggematerialer og ikke reflekterende overflader.
- Etablering af anlægget medfører ikke væsentlige terrænændringer.
- Anlægget har en højde under 3 m over terræn.
- Der etableres afskærmende beplantning omkring anlægget. Det består af mindst 3 rækker hjemmehørende træer og buske, som etableres nord for maskinhuset langs med Kjærgårdsvej. Det etableres senest 31. december året efter at gyllebeholderen er etableret.

Det vurderes samlet, at anlægget overholder alle gældende krav vedrørende anmeldeordningen, jf. § 27.

Vurdering i forhold til afstandskravene i husdyrlovens §§ 6 (stk. 1, pkt. 4) og 8.

Det ansøgte opfylder de gældende afstandskrav til:

	Gældende afstandskrav	Afstanden til det ansøgte
Nabobeboelse	50 m	206 m
Almene/ikke almene boringer	50/25 m	145 m/400 m
Vandløb/dræn/søer	100 m	500 m
Naboskel	30 m	31 m
Vej	15 m	52 m
Levnedsmiddelvirksomhed	25 m	>25 m
Beboelse på samme ejendom	15 m	145 m

Tabel 2: Afstande

Det ansøgte opfylder de gældende afstandskrav til nabobeboelse, boringer, vandløb, søer, naboskel, vej, egen beboelse og levnedsmiddelvirksomhed.

Vurdering i forhold til de generelle krav i § 36 stk. 2

Ifølge bekendtgørelsens § 36 stk. 2 skal det endvidere vurderes om det ansøgte er i strid med beskyttelsen af fredede områder, beskyttelseslinjer, områder der i kommuneplan er udpeget med landskabelige værdier, særlige naturbeskyttelsesinteresser, værdifulde kulturmiljøer samt nationale geologiske interesseområder.

Esbjerg Kommune vurderer, at det ansøgte ikke strider i mod øvrige beskyttelseshensyn da:

- Det ansøgte ligger udenfor fredet område. Der findes endvidere ingen fredede fortidsminder eller fredede sten- og jorddiger, hvor byggeriet placeres.
- Det ansøgte overholder strandbeskyttelseslinje, klitfredningslinje, skovbyggelinje, fortidsmindebeskyttelseslinje og kirkebyggelinje.
- Det ansøgte ligger inden for områder der i kommuneplanen er udpeget med landskabelige værdier.
- Det ansøgte ligger inden for områder der indeholder værdifulde kulturmiljøer.
- Det ansøgte ligger udenfor nationale geologiske interesseområder.

Det anmeldte omfatter en gyllebeholder placeret i forbindelse med anlægget og etablering af afskærmende beplantning langs Kjærgårdsvej.

Det vurderes på baggrund af gyllebeholderens placering ift. eksisterende anlæg, og de nye og eksisterende beplantninger, at gyllebeholderen vil være effektivt sløret i forhold til indsigt fra nord, vest og syd. Stik øst for anlægget vil der dog potentielt være indsigt til gyllebeholderen fra Ribe-

Bramming Banen og Ribevej. Det vurderes dog, at indsigten er meget begrænset, grundet tilstedeværelsen af eksisterende hegn.

Samlet set vurderes det, at beholderen, med den foreslåede beplantning, er tilstrækkeligt sløret.

Som nævnt må det ansøgte ikke være i strid med 'særlige naturbeskyttelsesinteresser'. Esbjerg Kommune vurderer i den sammenhæng, at de særlige naturbeskyttelsesinteresser omtalt i § 36 stk. 2, omfatter både de følsomme naturområder defineret i § 27, stk. 3, pkt. 2, men også generelt de naturbeskyttelsesinteresser der er forbundet med Naturbeskyttelsesloven (§ 3 beskyttet natur), internationale naturbeskyttelsesområder og den særlige artsbeskyttelse, jf. habitatdirektivets bilag IV.

Det noteres i den sammenhæng, at nærmeste ammoniakfølsomme naturtype (jf. § § 27, stk. 3, pkt. 2) er en mose beliggende 490 meter sydøst for gyllebeholderen. Afstandskravet på 300 meter er derved overholdt, og det vurderes derfor konkret pga. afstanden, at der ikke vil ske skade på omgivende naturlokaliteter omfattet af § 27, stk. 3, pkt. 2 ved det ansøgte.

I den konkrete sag findes der ikke yderligere følsomme naturlokaliteter omkring anlægget som kan formodes at blive påvirket væsentligt ved det ansøgte.

Relation til vilkår i husdyrbrugets eksisterende godkendelse

Husdyrbruget er omfattet af en godkendelse meddelt af Esbjerg Kommune i september 2012 samt tillæg fra maj 2016.

Jævnfør husdyrlovens § 36 stk. 6, kan kommunen afgøre, at konkrete vilkår ikke længere finder anvendelse som følge af anmeldelsen.

Esbjerg Kommune vurderer at der ikke er vilkår der ikke skal anvendes grundet afgørelsen.

Høring

I forbindelse med den 2 ugers nabohøring er der ikke modtaget bemærkninger.

Samlet vurdering

Samlet vurderes det, at det ansøgte lever op til alle krav forbundet med anmeldte ordning jf. § 27 og § 36 i bekendtgørelse om tilladelse og godkendelse m.v. af husdyrbrug og at etableringen af det ansøgte ikke vil tilføje andre væsentlige beskyttelsesinteresser, herunder landskabelige hensyn, hensyn til naboer eller den omgivende natur.