

**Tilladelse efter husdyrloven til
Højskolevej 4
7860 Spøttrup**



efter § 16 b til drift af slagtesvinebrug

13. maj 2019



1. Oplysninger om ansøger og ejerforhold

Bedrift og lejer af staldene/kontaktperson:

Navn:	Jens Gudike Fly Christensen
Bedriftens adresse:	Højskolevej 4, 7860 Spøttrup
Lejers kontaktoplysninger	Holmhuse 22, 7860 Spøttrup Tlf. 21 662 427 Mail: jensgudike@hotmail.com
Ejendomsnr.	779139052
Matr. nr.:	11 a Oddense By, Oddense
CVR-nr.:	31822157
CHR-nr.:	41107

Ansøger og ejer af ejendommen:

Navn:	Niels Christensen
Adresse:	Højskolevej 4, 7860 Spøttrup
CVR-nr.:	16875228
Telefon:	21 613 408
e-mail:	bodil.j.christensen@gmail.com

Konsulent:

Virksomhed:	Gråkjær Landbrug A/S
Adresse:	Fabersvej 15, 7500 Holstebro
Kontaktperson:	Hanne Hoffmann Christensen
Telefon:	96 135 555
E-mail:	hachr@graakjaer.dk

Husdyrgodkendelse.dk

IT-skema nr:	207563
---------------------	---------------

Vigtige datoer:

Skive Kommune modtog ansøgningen	27. november 2018
Partshøring af ansøger	12. april – 30. april 2019
Skriftlig orientering til naboer	12. april - 30. april 2019
Tilladelsen blev meddelt og annonceret	13. maj 2019
Klagefristen udløb	10. juni 2019



2. Indholdsfortegnelse

1. OPLYSNINGER OM ANSØGER OG EJERFORHOLD	2
2. INDHOLDSFORTEGNELSE.....	3
3. INDLEDNING OG KORT BESKRIVELSE AF ANSØGNINGEN	5
4. VILKÅR FOR HUSDYRPRODUKTION PÅ HØJSKOLEVEJ 4, 7860 SPØTTRUP	7
DRIFT OG INDRETNING	7
OPHØR.....	7
STALDE OG PRODUKTIONER	7
HUSDYRGØDNING	7
VASKEPLADS OG AFLEDNING AF VASKEVAND.....	7
OLIETANKE	7
STØJ	8
STØV, LUGT OG SKADEDYR.....	8
OLIE, KEMIKALIER OG AFFALD	9
EGENKONTROL	9
5. TILLADELSE OG LOVGRUNDLAG.....	10
6. DISPENSATION.....	10
7. UDNYTTELSE, KONTINUITET OG RETSBESKYTTELSE.....	10
UDNYTTELSE.....	10
KONTINUITET	10
RETSBESKYTTELSE.....	10
8. ANDEN LOVGIVNING	11
9. HØRING, OFFENTLIGGØRELSE OG KLAGEVEJLEDNING	11
PARTSHØRING AF ANSØGER	11
ORIENTERING AF NABOER OG ANDRE BERØRTE.....	11
HØRINGSSVAR	11
OFFENTLIGGØRELSE.....	12
KLAGEVEJLEDNING OG SØGSMÅL	12
CIVILT SØGSMÅL.....	12
LISTE OVER INTERESSETER	12
10. BESKRIVELSE OG VURDERING AF HUSDYRPRODUKTION PÅ HØJSKOLEVEJ 4, 7860 SPØTTRUP	14
DRIFT OG INDRETNING HERUNDER MANAGEMENT.....	14
PRODUKTIONSAREAL OG BYGNINGER.....	15
AFSTANDSKRAV OG LANDSKABELIGE VÆRDIER	15
BYGGE- OG BESKYTTELSESLINJER	16
KULTURMILJØ	16
BAT - AMMONIAK.....	17
NATUROMRÅDER	18
NATURA 2000-OMRÅDER	21
JORD OG GRUNDVAND	22
OVERFLADEVAND	22
LUGT	22
STØJ OG TRANSPORTER	23
RYSTELSER.....	24
STØV OG FODER.....	24



FLUER OG SKADEDYR.....	25
LYSGENER	25
UHYGIEJNISKE FORHOLD.....	25
BAT GENERELT HERUNDER EGENKONTROL	25
11. KONKLUSION.....	27
12. BILAG OVERSIGT	27
BILAG 1 LOVGIVNING OG VEJLEDNING	28
BILAG 2 SITUATIONSPLAN FOR HØJSKOLEVEJ 4, 7860 SPØTTRUP.....	29
BILAG 3 SKITSE OVER PRODUKTIONSAREAL	30
BILAG 4 AFLØBSPLAN	32
BILAG 5 HØRINGSSVAR FRA NABOER	33
BILAG 6 KOMMENTARER FRA ANSØGERS KONSULENT	36

3. Indledning og kort beskrivelse af ansøgningen

Der søges om en miljøtilladelse efter Husdyrbruglovens § 16 b på Højskolevej 4, 7860 Spøttrup.

Ansøger ønsker at få en miljøtilladelse af det nuværende staldanlæg. Der sker ingen godkendelsespligtige ændringer i staldanlægget. Ansøger ønsker en større fleksibilitet i produktionen, hvilket en ny tilladelse giver mulighed for. I nudrift og ansøgt drift kan lugtkravet til byzone ikke overholdes. Forholdet mellem geneafstand og gennemsnitsafstand er så stor, at der kan anvendes 50 % reglen. Se nærmere under afsnit om lugt.

Jens Gudike Fly Christensen lejer staldene af Niels Christensen.

Ejendommen er en slagtesvineejendom. Der er en produktionstilladelse på 3.050 slagtesvin (30-102 kg).

Alternative løsninger har været diskuteret f.eks. ny stald, men det vurderes at det ansøgte projekt tager hensyn til naboer og omgivende natur og miljø og opfylder kravene til en effektiv svineproduktion.

Denne tilladelse omfatter stald 1 og stald 2 med et produktionsareal på hhv. 278 og 286 m². Der må således ikke være dyrehold i de andre bygninger på ejendommen eller på et større areal i staldene end det ansøgte.

Stald 1 og stald 2 er eksisterende stalde.

Kortet herunder (se også bilag 2) angiver hvilke stalde, der er med i godkendelsen og hvilke gødningsopbevaringsanlæg, der anvendes.



Stald 1 er på ca. 438 m² og Stald 2 er på ca. 386 m². De har hver hhv. 278 m² og 286 m² produktionsareal indrettet med delvis spaltegulv, 25-49 % fast gulv.



Husdyrgødningen opbevares i:

Gyllebeholder på 1.600 m³ og med et overfladeareal på 344 m² uden fast overdækning.



4. Vilkår for husdyrproduktion på Højskolevej 4, 7860 Spøttrup

Drift og indretning

1. Vilkårene i denne tilladelse skal være overholdt, når tilladelsen meddeles.
2. Tilladelsen skal altid være tilgængeligt på landbruget. Den ansvarlige for driften og de øvrige ansatte skal kende vilkårene i denne.
3. Der skal altid være en beredskabsplan på ejendommen. Beredskabsplanen skal være tilgængelig og placeret således, at alle ansatte på ejendommen har fri adgang til den. Alle ansatte skal være bekendt med beredskabsplanens indhold og placering. Beredskabsplanen skal opdateres efter behov og forevises tilsynsmyndigheden ved forlangende.

Ophør

4. Når en stald eller et gødningsopbevaringsanlæg ikke længere anvendes, så skal al husdyrgødning, foderrester og spildevand fjernes og stald/gødningsopbevaringsanlæg skal rengøres.

Stalde og produktioner

5. Tilladelsen omfatter Stald 1 og Stald 2 til dyrehold.
6. Staldene skal indrettes som angivet i dette skema

Stalde og produktioner						
Staldnavn	Staldstørrelse (m ²)	Ventilation	Kildehøjde	Produktion	Antal måneder udegående	Produktionsareal (m ²)
Ansøgt drift						
Stald 1	438	Blandet ventilation	6 m	(#108477) Slagtesvin. Delvis spaltegulv, 25 - 49 % fast gulv	0	278
Stald 2	386	Blandet ventilation	6 m	(#117704) Slagtesvin. Delvis spaltegulv, 25 - 49 % fast gulv	0	286
Sum						564

7. Staldene må kun anvendes til slagtesvin.

Husdyrgødning

8. Gyllebeholderen må maksimalt have et overfladeareal på 344 m².
9. Håndtering af gylle/fast husdyrgødning skal foregå under opsyn.
10. Påfyldning af gyllevogne/lastbiler skal foregå på en plads med afløb til opsamlingsbeholder for flydende husdyrgødning eller med gyllevogne, der har pumpe og returløb.
11. Husdyrbruget skal have en opbevaringskapacitet på minimum 9 måneder.
12. Hvis produktionen i staldene ændres, så skal der indsendes en kopi af kapacitetserklæringen til Skive Kommune.

Vaskeplads og afledning af vaskevand

13. Al indvendig rengøring af dyretransportvogne, og al vask og rengøring af maskiner og redskaber med husdyrgødning eller foder skal foregå på en støbt plads med fast bund. Afledning af vaskevandet skal ske til en opsamlings- eller gyllebeholder.

Olietanke

14. Tankning af diesel- og fyringsolie skal til enhver tid ske på en plads med fast og tæt bund. Pladsen skal være overdækket. Der skal være opsyn under hele tankningen.

**Støj**

- 15.** Husdyrbrugets samlede bidrag til støjbelastningen i omgivelserne må ikke overstige følgende værdier, målt ved nabobeboelser eller deres opholdsarealer, angivet som det ækvivalente, konstante, korrigerede støjniveau målt i dB(A). Tallene i parentes angiver midlingstiden¹ inden for den pågældende periode:

	Tidsrum	Støjniveau i åbent land	Støjniveau ved grænsen til boligområde	Midlingstid
Dag	Kl. 07-18	55 dB(A)	45 dB(A)	(8 timer)
Aften	Kl. 18-22	45 dB(A)	40 dB(A)	(1 time)
Nat	Kl. 22-07	40 dB(A)	35 dB(A)	(1/2 time)
Lørdag	Kl. 07-14	55 dB(A)	45 dB(A)	(7 timer)
Lørdag	Kl. 14-22	45 dB(A)	40 dB(A)	(4 timer)
Søn- og helligdage	Kl. 07-22	45 dB(A)	40 dB(A)	(8 timer)

- 16.** Støj fra husdyrbruget må i natperioden (kl. 22 – 07) ikke overstige 55 dB(A) i det åbne land og 50 dB(A) ved boligområde for åben lav bebyggelse, målt som spidsværdi.
- 17.** Skive Kommune kan bestemme, at husdyrbruget skal dokumentere, at grænseværdierne for støj er overholdt, dog højst 1 gang årligt. Dokumentationen skal sendes til tilsynsmyndigheden sammen med oplysninger om driftsforholdene under målingen/beregningen. Målingerne/beregningerne skal udføres og rapporteres som "Miljømåling – ekstern støj" af en enhed, som er optaget på Miljøstyrelsens liste over godkendte laboratorier. Virksomhedens støj skal dokumenteres ved måling eller efter gældende vejledninger fra Miljøstyrelsen, pt. Nr. 6/1984 om Måling af ekstern støj og nr. 5/1993 om Beregning af ekstern støj fra virksomheder.

Målingerne/beregningerne skal foretages på/for de mest støjbelastede områder udenfor virksomhedens grund og under de mest støj belastede driftsforhold - eller efter anden aftale med miljømyndigheden.

Støv, lugt og skadedyr

- 18.** Ventilationen skal holdes ren. Rengøring skal foretages efter hvert holdskifte og minimum 1 gang årligt.
- 19.** Foderspild, spild af husdyrgødning og lignende skal fjernes fra udleveringsrum, udenomsarealer og tilkørselsveje, så der ikke opstår støv og lugtgener eller tilhold af skadedyr.
- 20.** Der skal være en god staldhygiejne i stalden. Fodringsanlæg skal holdes rent.
- 21.** Fluebekæmpelse skal ske i overensstemmelse med retningslinjerne fra Institut for Agroøkologi, Aarhus Universitet.
- 22.** Hvis Skive Kommune vurderer, at driften giver anledning til flere støv, lugt eller fluegener end forventet, så skal ejer af husdyrbruget få lavet en handlingsplan om, hvordan generne kan reduceres. Handleplanen skal godkendes af Skive Kommune, og derefter gennemføres. Udgifter til handleplanen og gennemførelse af den skal afholdes af husdyrbruget.

¹ Midlingstiden er gennemsnitlig støj over tid kombineret med middelværdien over tid.



Olie, kemikalier og affald

23. Farlige produkter (kemikalier, insektgifte og olier) og farligt affald skal opbevares i beholdere beregnet til formålet og beholderne skal være tydeligt mærkede med indhold. Oplagspladsen skal være under tag og uden afløb. Den skal være indrettet, så lækage og spild kan opsamles. Der må ikke være risiko for, at spild kan forurene jord og grundvand. Opsamlingskapaciteten skal svare til volumen af den største beholder. Der må ikke være risiko for opsamling af slagregn og sne.

Egenkontrol

24. Der skal føres logbog over:

- Rengøring og vedligeholdelse af ventilationsanlæg.
- Kvittering for aflevering af farligt affald.
- Fluebekæmpelse i stalden i forbindelse med handleplanen jf. vilkår om handleplan for fluebekæmpelse.



5. Tilladelse og lovgrundlag

Skive Kommune meddeler hermed tilladelse til, at der på husdyrbruget kan produceres slagtesvin på det ansøgte produktionsareal.

Tilladelsen er meddelt på grundlag af oplysningerne i ansøgningen og på ovenstående vilkår, og husdyrbruget skal fremover drives efter disse.

Ansøgningen er behandlet efter Husdyrloven og tilhørende bekendtgørelser:

Lov om husdyrbrug og anvendelse af gødning m.v., nr. 1572 af 20. december 2006, jf. lovbek. nr. 1020 af 6. juni 2018.

Bekendtgørelse om godkendelse og tilladelse m.v. af husdyrbrug, nr. 1021 af 6. juli 2018.

Bekendtgørelse om erhvervsmæssigt dyrehold, husdyrgødning, ensilage m.v. nr. 1076 af 28. aug. 2018.

Husdyrbruget er omfattet af § 16 b i husdyrloven. Der er > 750 kg NH₃-N, derfor vurderer vi på BAT i denne tilladelse.

Vurdering af væsentlig indvirkning på miljøet

Skive Kommune vurderer, at husdyrbruget med en tilladelse efter § 16 b ikke vil medføre en væsentlig indvirkning på miljøet. Vurderingen er baseret på oplysninger i ansøgningen om projektets beliggenhed og miljøpåvirkning, herunder beregninger i ansøgningsystemet der viser at det generelle beskyttelsesniveau er overholdt, bortset fra lugtkravet. Lugten vil ikke stige i ansøgt drift. Ansøgningen har derfor ikke været i foroffentlighed.

6. Dispensation

Der er søgt om dispensation efter 50 %-reglen for lugt, da lugtkravet til byzone ikke kan overholdes.

Skive Kommune meddeler dispensation efter § 33 i husdyrgodkendelsesbekendtgørelsen til at geneniveauet for lugt ikke overholdes. Se den nærmere vurdering under afsnit -10 om lugt.

Der er ikke søgt om andre dispensationer i forbindelse med denne tilladelse. Der er tale om en eksisterende stald og gyllebeholder. Afstandskravene er overholdt.

7. Udnyttelse, kontinuitet og retsbeskyttelse

Udnyttelse

Tilladelsen skal udnyttes inden 6 år efter, at den er meddelt. Hvis hele tilladelsen ikke udnyttes, så bortfalder den del af tilladelsen, der ikke er udnyttet. Tilladelsen er udnyttet, når der er indsat mindst 25 % af det mulige antal dyr i staldene.

Kontinuitet

Hvis tilladelsen ikke udnyttes fuldt ud i 3 på hinanden følgende år, så bortfalder den del, der ikke udnyttes. Et produktionsareal udnyttes fuldt ud, når mindst 25 % af arealet udnyttes med mindst 50 % af det mulige indenfor rammerne af dyrevelfærdskrav eller andre relevante krav.

Retsbeskyttelse

Der er 8 års retsbeskyttelse efter at tilladelsen er meddelt.



8. Anden lovgivning

Der er ikke søgt om godkendelse af andre aktiviteter efter husdyrloven eller miljøbeskyttelsesloven.

Vi gør derfor opmærksom på, at denne tilladelse ikke omfatter tilladelser efter anden lovgivning. Så eventuelle byggetilladelser, afledning af tagvand, afledning af spildevand m.m. skal søges særskilt.

9. Høring, offentliggørelse og klagevejledning

Partshøring af ansøger

Niels Christensen har haft udkast til afgørelse i partshøring fra den 12. april 2019 til 30. april 2019. Udkast er endvidere sendt til ejeren af dyreholdet, som har lejet sig ind i staldene, Jens Gudike Fly Christensen. Der er ikke modtaget bemærkninger til udkastet.

Orientering af naboer og andre berørte

Skive Kommune har orienteret naboer og andre berørte om ansøgningen til husdyrbruget den 12. april 2019. Der var frist til at komme med bemærkninger til den 30. april 2019.

Naboer, eller beboelse, der ligger indenfor lugtkonsekvensradius på 349 meter fra produktionen er blevet orienteret.

Der er modtaget bemærkninger til ansøgningen i høringsperioden.

Høringssvar

Der er indsendt et fælles høringssvar fra naboerne på ejendommene,

Salomonsensvej 1, 2, 3, 4, 5, 6, 7, 8, 9, 11, 13, Ørnboølsvej 1, 2, 4, 5, 10, Næstildvej 4 og Charlottevej 4

Der er også modtaget høringssvar fra Helenevej 2 og Charlottevej 3 og 12.

Det primære fokuspunkt for naboerne er lugt, fluer og støj. Der ønskes ikke en yderligere produktion af slagtesvin, da det vil give øget lugt og flere fluer. Transporter til og fra ejendommen oplyses at give anledning til bekymring for støjniveauet. Den største gruppe naboer, stiller endvidere nogle opklarende spørgsmål, som der svares på i et særskilt brev. Høringssvarene kan ses af bilag 5.

Bemærkninger fra ansøger:

Ansøger og ejer af husdyrbruget har gennem deres konsulent svaret, at der ikke sker en forøgelse af lugt- og fluegener. Tilladelsen ønskes, for at få tilpasset den eksisterende produktion af slagtesvin til ny lovgivning. Fremover vil husdyrbruget være reguleret af vilkår, som bør anses som en forbedring for naboer i forhold til det nuværende. Generelt oplyser de, at der holdes en god hygiejne i og omkring staldene. Kommentar fra ansøger kan ses af bilag 6.

Kommunens bemærkninger til høringssvar:

Det er vigtigt at præcisere at der på ejendommen er en slagtesvineproduktion og har været det i mange år. Som det også er beskrevet i kommunens høringsbrev, sker der ikke en forøgelse af lugt. Dette skyldes, at lugt beregnes ud fra de m² areal som dyrene går på i staldene, og dette areal ændres ikke ved denne tilladelse.

Med denne tilladelse bliver husdyrbruget reguleret med vilkår. Bl.a. er der vilkår om opretholdelse af en god hygiejne og høj rengøringsstandard. Fluer skal bekæmpes i henhold til nogle nærmere bestemte retningslinjer, som man har erfaring med virker.

Transporter er angivet til at være uændrede i forhold til den nuværende produktion. Støj er reguleret ved et vilkår om støjgrænser og maksimal støjværdi i natperioden, vilkår 15 og 16.



Det er kommunens vurdering at ved opfyldelse af vilkårene i denne tilladelse, vil gener forbundet med drift af husdyrbruget være begrænsede. Skulle der opstå gener, som går udover, hvad der er vurderet i denne tilladelse, er der stillet vilkår som regulerer bl.a. lugt og fluer.

Offentliggørelse

Denne afgørelse bliver annonceret offentligt på Skive Kommunes hjemmeside den 13. maj 2019 med en klagefrist på 4 uger.

Klagevejledning og søgsmål

Hvis du ønsker at klage over denne afgørelse, kan du klage til Miljø- og Fødevareklagenævnet. Klagen skal indgives inden den 10. juni 2019.

Du klager via Klageportalen, som du finder via www.naevneshus.dk, www.borger.dk eller www.virk.dk. Du logger på Klageportalen med NEM-ID. En klage er indgivet, når den er tilgængelig for Skive Kommune via Klageportalen. Når du klager, skal du betale et gebyr på 900,- kr. for borgere og 1.800,- kr. for virksomheder, organisationer og offentlige myndigheder.

I Klageportalen sendes din klage automatisk først til Skive Kommune. Hvis Skive Kommune fastholder afgørelsen, sender Skive Kommune klagen videre til behandling i nævnet via Klageportalen. Du får besked om videresendelsen.

Miljø- og Fødevareklagenævnet afviser din klage, hvis du sender den uden om Klageportalen, medmindre du forinden er blevet fritaget for brug af Klageportalen. Hvis du ønsker at blive fritaget for at bruge Klageportalen, skal du sende en begrundet anmodning til Skive Kommune. Skive Kommune videresender herefter din anmodning til nævnet, som træffer afgørelse om, hvorvidt du kan fritages. Se betingelserne for at blive fritaget på www.naevneshus.dk.

Civilt søgsmål

Du kan få afgørelsen prøvet ved domstolene. Det skal ske senest 6 måneder efter, afgørelsen er meddelt.

Liste over interessenter

- Kulturarvsstyrelsen
- Museum Salling
- Embedslægeinstitutionen Midtjylland
- Danmarks Fiskeriforening
- Ferskvandsfiskeriforeningen
- Forbrugerrådet
- Arbejderbevægelsens Erhvervsråd
- Danmarks Naturfredningsforening
- Danmarks Sportsfiskerforbund
- Det Økologiske Råd
- Friluftsrådet
- Dansk Ornitologisk Forening

Tilladelsen er udarbejdet af:

Skive Kommune
Byg og Miljø
Rådhuspladsen 2
7800 Skive

Tilsynsmyndighed:

Skive Kommune
Byg og Miljø
Rådhuspladsen 2
7800 Skive

Sagsbehandler: Marianne Dyhrberg
Kvalitetskontrol: Kirsten Brødbæk
Sagsnummer: 779-2018-39021



SKIVEKOMMUNE

Med venlig hilsen

Marianne Dyhrberg
Miljøingeniør



10. Beskrivelse og vurdering af husdyrproduktion på Højskolevej 4, 7860 Spøttrup

Skive Kommune har i det nedenstående vurderet miljøpåvirkningen ved denne ansøgning om tilladelse til produktionsareal og slagtesvin indenfor eksisterende stalde. Beskrivelse af forholdene fremgår af ansøgningen og ved supplerende oplysninger. Vurderingerne foretages på baggrund af ansøgningen, Skive Kommunes oplysninger om natur- og miljøforhold i området, og på områdets sårbarhed over for påvirkninger fra husdyrbruget. Der er inddraget oplysninger fra kommuneplanen og vand- og naturplanerne.

Drift og indretning herunder management

Husdyrbruget drives som et traditionelt slagtesvinebrug med holddrift. Der forventes et gennemløb af 4 hold pr. år. Antal stipladser er opgjort til 870 stk.

Staldene rengøres efter hvert hold. Hele stalden fyldes op i løbet af 1-2 uger, herefter tømmes den helt efter ca. 3 måneder. Stalden iblødsættes og nedvaskes ovenfra og ned med højtryksrensere.

Der anvendes SKOV væg ventilation i staldene. Ventilationen er temperaturstyret. Ventilationen rengøres i forbindelse med holdskifte.

Anlæg og tekniske foranstaltninger renses, vedligeholdes og udskiftes i en sådan grad, at det sikrer en korrekt brug og effekt. Medarbejderne er grundigt introducerede til opgaverne, hvilket er med til at sikre at disse bliver udført korrekt, og med minimal risiko for uheld som følge af forkert håndtering af kemikalier, gylle, olie m.v.

Der laves foderplaner i samarbejde med en rådgiver fra foderstoffene med henblik på at opnå den bedste mulige fodring af svinene i forhold til trivsel, sundhed, vækst, foderomkostning og færrest muligt ressourcer m.v.

Redegørelse om og forebyggelse af uheld og driftsforstyrrelser

Driftsforstyrrelser eller uheld, der kan medføre væsentlig forøget forurening i forhold til normal drift, kan ske i forbindelse med håndtering og opbevaring af husdyrgødning og kemikalier, ved strømsvigt samt udslip af dieselolie.

Ved længerevarende strømsvigt vil energiforsyningsgesellschaften blive kontaktet. Der er nødopluk i staldene og alarmer der straks påkalder en medarbejder.

I tilfælde af mindre gylleudslip vil gyllen samle sig om lækagestedet, i dette tilfælde vil gylle løb mod de laveste områder omkring tankene, ud på marken (mod nord). Herfra kan det suges op og fjernes. Da gyllen kan suges op, vurderes det, at der ikke er fare for forurening af grundvandet. Maskinstation vil blive kontaktet, og der kan dæmmes op med jord el.lign. Der er en minilæsser på ejendommen. Al omlastning af gylle sker med gyllevogn med fastmonteret kran, hvor pumpen sidder på gyllevognen, og der sker en automatisk tømning af pumperøret. Omlastning sker altid under opsyn, derfor vurderes det, at der ikke er større risiko for uheld i forbindelse med utilsigtet igangsætning af pumper, spild m.v.

En gang årligt tømmes gyllebeholderen, i forbindelse med den normale udbringning af gylle, hvorved gyllebeholderen visuelt kan kontrolleres for evt. skader. Der foretages desuden lovpligtigt eftersyn og vedligeholdelse, hvilket betyder, at beholderen hvert 10. år bliver kontrolleret for, om der skulle være tegn på begyndende utætheder.

Produktionsareal og bygninger

Staldene er etableret i 1962 og renoveret i 1999.

Der sker ingen bygningsmæssige ændringer, udover almindelig renovering og vedligehold.

Staldene er bygget i røde mursten med gråt eternittag, ca. 12 m til kip.

Ansøger har opmålt staldene og skitser kan ses af bilag 3.

Fordelingen af produktionsarealer, staldsystemer og dyretype er som følger.

Stalde og produktioner						
Staldnavn	Staldstørrelse (m ²)	Ventilation	Kildehøjde	Produktion	Antal måneder udegående	Produktionsareal (m ²)
Ansøgt drift						
Stald 1	438	Blandet ventilation	6 m	(#108477) Slagtesvin. Delvis spaltegulv, 25 - 49 % fast gulv	0	278
Stald 2	386	Blandet ventilation	6 m	(#117704) Slagtesvin. Delvis spaltegulv, 25 - 49 % fast gulv	0	286
Sum						564

Skive Kommune vurderer, at staldene er indrettet til produktion af slagtesvin. Det vurderes også, at det ikke er nødvendigt at indsætte ekstra teknologi til at reducere lugt og ammoniak i forbindelse med ansøgningen.

Afstandskrav og landskabelige værdier

Området, husdyrbruget ligger i, er domineret af landbrugsdrift mod syd og øst og Oddense by mod nord og vest, spredt bebyggelse og spredt beplantning. Anlægget er placeret i landzone.

Der er ca. 500 m til nærmeste enkeltbolig uden landbrugspligt (Næstildvej 6). Nærmeste samlede bebyggelse/byzone er Oddense by ca. 210 m sydvest for ejendommen.

Nedenstående tabel viser at afstandskrav er overholdt.



	<i>Afstand fra an- lægget</i>	<i>Lovkrav (minimum)</i>
Ikke-almene vandforsyningsanlæg	>25 m	25 m
Almene vandforsyningsanlæg	>50 m	50 m
Vandløb/dræn/søer	>15 m	15 m
Offentlig vej og privat fællesvej	>15 m	15 m
Levnedsvirksomhed	>25 m	25 m
Beboelse på samme ejendom	>15 m	15 m
Skel	>30 m	30 m
Nabobeboelse	>50 m	50 m

Hertil bemærkes at der ikke bygges nye stalde i forbindelse med projektet.

Ejendommen ligger i Midtsalling. Midtsalling er de åbne vidder, industrilandbrugenes og vindmøllernes land. Jorden er frugtbar lerjord, terrænet er jævne plateauer og der er derfor høj opdyrkningsprocent. Kun få landskabstræk adskiller det ene sted fra det andet oplevelsesmæssigt. Kommunens byer ligger i Midtsalling og kirkerne ses langvejs fra i det åbne agerlandskab.

Landskabsmæssigt ligger gården ved Oddense, en stor landsby med ældre huse langs veje, parcelhusudstyknings øst for landevejen og institutioner samt erhverv vest for. Kirken har en markant beliggenhed ved vejkryds i den sydlige del af byen. Ejendommen grænser op til området Løvehøj karakteriseret ved højtliggende, storformet bølget terræn. Spredtliggende gårde, høj opdyrkningsprocent og ingen hegn.

Der etableres ikke nye stalde, gødningsopbevaringsanlæg eller andre driftsbygninger i forbindelse med denne tilladelse. Skive Kommune vurderer derfor, at landskabet ikke påvirkes af ændringen på ejendommen.

Bygge- og beskyttelseslinjer

Ejendommen ligger udenfor alle bygge- og beskyttelseslinjer (skov- å-, sø-, kirke-, strand-, og fortidsmindelinjerne). Der er ingen fredninger ved ejendommen. Derfor vurderer Skive Kommune, at fredninger, byggelinjer og beskyttelseslinjer ikke påvirkes ved ændringen på ejendommen.

Kulturmiljø

På markerne omkring husdyrbruget er et par gravhøje, dog ingen i umiddelbar nærhed af staldbygningerne.

Der etableres ikke nye stalde, gødningsopbevaringsanlæg eller andre driftsbygninger i forbindelse med denne tilladelse. Skive Kommune vurderer derfor, at gravhøjene ikke påvirkes af ændringen på ejendommen.



BAT - Ammoniak

BAT-niveauet for ammoniakudledningen fra husdyrbruget er beregnet i husdyrgodkendelse.dk. Af nedenstående fremgår det, at BAT niveauet er overholdt.

Samlet BAT beregning			
	Stalde	Lagre	Total
Samlet BAT krav (kg NH ₃ -N /år)	1072	138	1209
Faktisk emission (kg NH ₃ -N /år)	1072	138	1209
Forskel (kg NH ₃ -N /år)	-	-	0
Vejledende BAT Overholdt?	-	-	Ja

I eksisterende stalde er BAT overholdt jf. Husdyrgodkendelsesbekendtgørelsens Bilag 3 – afsnit 2.1.2. Staldene renoveres og vedligeholdes løbende, dog ikke godkendelsespligtige ændringer.

Bedriftens ansvarlige har fokus på, hvilke staldsystemer der er bedst anvendelige i relation til miljø, og dermed tab af ammoniak til omgivelserne, samt til dyrenes velfærd.

Bedriften og det tilhørende produktionsanlæg bygger på principper der tilgodeser miljøet i det omfang loven tilsigter.

Valg og fravalg af teknologi

Til slagtesvin findes følgende teknologier på MST liste:

- ❖ Luftrensning
- ❖ Køling af gylle i svinestalde
- ❖ Svovlsyrebehandling af gylle

Der er ikke installeret ny miljøteknologi i forbindelse med denne tilladelse.

- ❖ Luftrensning fravalgt, da etableringsomkostningerne er høje, og da det ikke umiddelbart vil være muligt at etablere i eksisterende anlæg. Teknologien vurderes derfor økonomisk uproportionelt.
- ❖ Svovlsyrebehandling af gylle i de eksisterende stalde er fravalgt, da etableringsomkostningerne er høje, og da det ikke umiddelbart vil være muligt at etablere i eksisterende anlæg.
- ❖ Køling af gylle er fravalgt da det ikke er muligt at støbe slangerne ned i eksisterende kanaler.

Der anvendes ikke ammoniakreducerende teknologier for at overholde kravet til BAT. Der stilles vilkår til produktionsareal, staldtype, dyretype og gødningsopbevaring.

Skive Kommune vurderer, at BAT-kravet er overholdt ved den anvendte staldtype.



Naturområder

Ejendommens nærområde er domineret af Oddense by og landbrugsarealer. Der er enkelte potentielle ammoniakfølsomme skove og enkelte moser i nærheden af Oddense by og husdyrbruget.

Kategori 1 – natur

Nærmeste ammoniakfølsomme kategori 1-natur er et rigkær, der ligger indenfor habitatområde H40 Karup Å, der er en del af Natura 2000 område N40 for Karup Å, Kongenshus og Hessellund heder. Kategori 1 naturtypen ligger ca. 10,7 km SSØ for ejendommen. Med udgangspunkt i det ansøgte produktionsareal fra Højskolevej 4 vil totaldepositionen til kategori 1 natur være 0,0 kg N/ha/år. Da totaldepositionen pga. den store afstand er nul, er der ikke foretaget en vurdering i forhold til kumulation. Beskyttelsesniveauet for kategori 1 natur er overholdt.

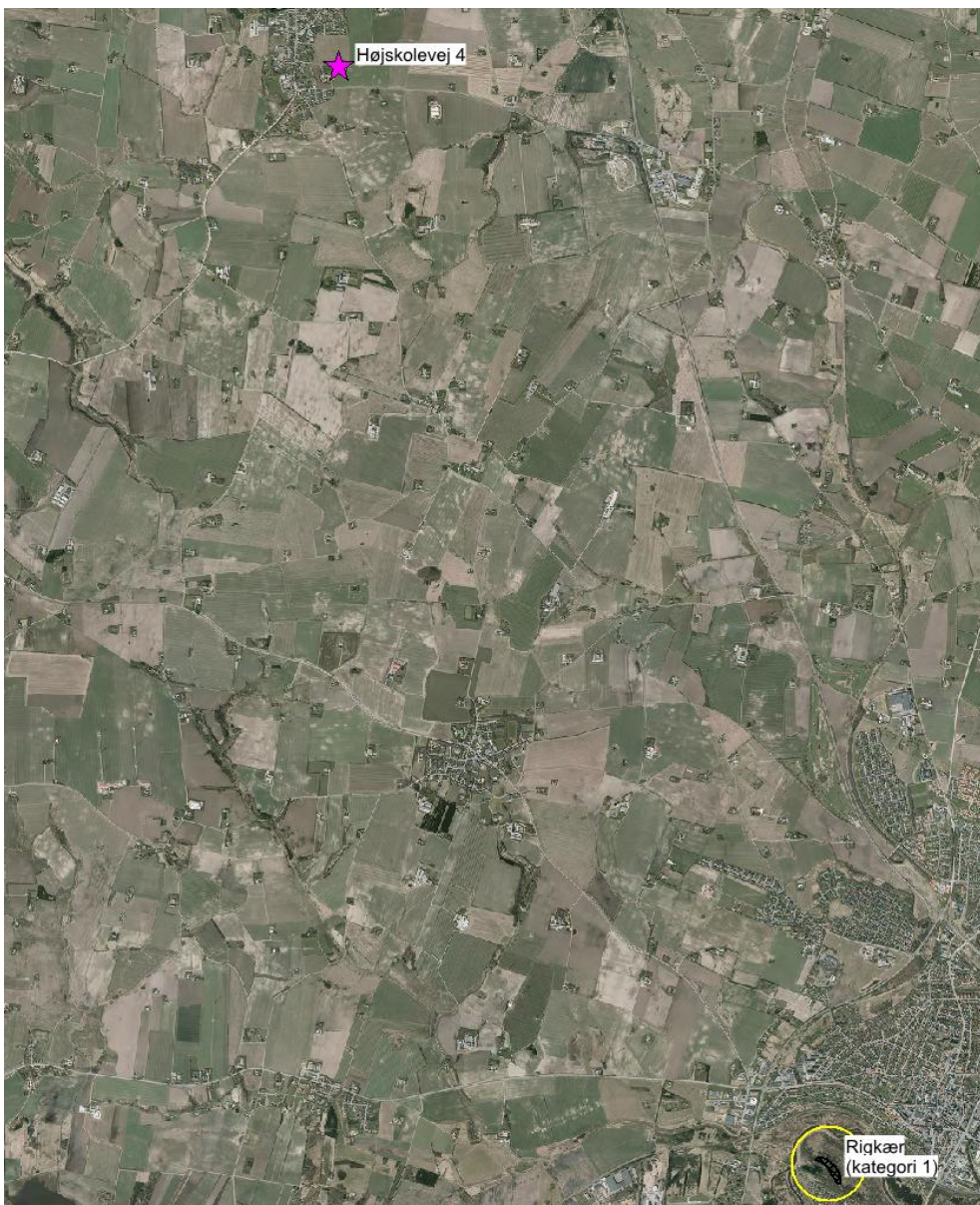

Kategori 2-natur

Nærmeste ammoniakfølsomme kategori 2-natur er et overdrev på cirka 2,6 ha. Overdrevet ligger 4,4 km VSV for ejendommen. Ansøgningssystemet beregner en totaldeposition på 0,0 kg N/ha/år. Beskyttelsesniveauet på 1,0 kg N/ha/år i totaldeposition for kategori 2 natur er overholdt.

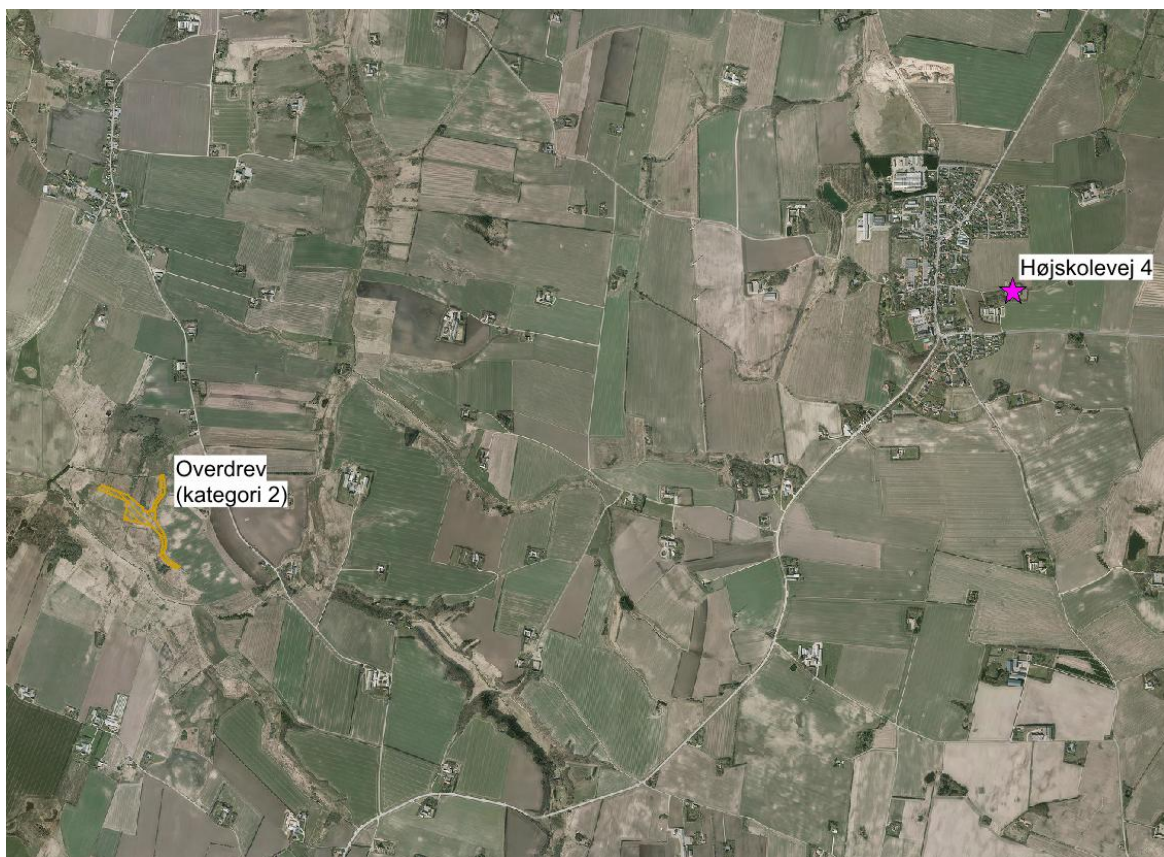

Kategori 3-natur

Nærmeste kategori 3 natur er nogle mindre enkeltliggende moser foruden potentielle ammoniakfølsomme skove der ligger tæt op til Oddense by. Da ammoniakemissionen ikke øges, vil der ikke være en merdeposition til disse naturtyper.

Skive Kommune vurderer derfor, at beskyttelsesniveauet for kategori 3 natur er overholdt.





Samlet resultat af ammoniakberegninger ? i

Samlet emission: **1209,3** (kg NH₃-N/år)Meremission (8 års-drift): **0,0** (kg NH₃-N/år)Meremission (nudrift): **0,0** (kg NH₃-N/år)

Oversigt af naturpunkter ? i

Navn:	Kategori:	Opretter:	Kumulation:	Ruhed natur:	Merdeposition (kg N/ha/år):		Totaldeposition (kg N/ha/år):	
					8-års drift	Nudrift:		
Rigkær	Kategori 1	Ansøger	0	Bn	0,0	0,0	0,0	▼
Pot. ammo. føl skov	Kategori 3	Ansøger	0	Bn	0,0	0,0	0,1	▼
V Kås Sø	Kategori 1	Ansøger	0	Bn	0,0	0,0	0,0	▼
Mose - nord	Kategori 3	Ansøger	0	Bn	0,0	0,0	0,1	▼
Mose - vest	Kategori 3	Ansøger	0	Bn	0,0	0,0	0,1	▼
Mose - syd	Kategori 3	Ansøger	0	Bn	0,0	0,0	0,1	▼
V. Dølbyvad	Kategori 2	Ansøger	0	Bn	0,0	0,0	0,0	▼
V Buksager	Kategori 2	Ansøger	0	Bn	0,0	0,0	0,0	▼
Lem	Kategori 1	Ansøger	0	Bn	0,0	0,0	0,0	▼
Rønbjerg	Kategori 1	Ansøger	0	Bn	0,0	0,0	0,0	▼
Hvalpsund	Kategori 1	Ansøger	0	Bn	0,0	0,0	0,0	▼

Natura 2000-områder

Der er foretaget en vurdering af, om projektet kan påvirke Natura 2000-områder væsentligt. Nærmeste Natura 2000-område er N40 - Karup Å, Kongenshus og Hessellund heder, hvor habitatområdet H40 - Karup Å området ligger nærmest. Dette Natura 2000-område er specielt udpeget på grundlag af en væsentlig tilstedeværelse af følgende naturtyper og arters levesteder: vandløb (3260), tør hede (4030), surt overdrev (6230), urtebræmme (6430), rigkær (7230), grøn køllegrusmed (1037), flodlampret (1099), odder (1355).

Karup Å dal området strækker sig fra Karup til Skive og omfatter selve å-forløbet samt Koholm Å.

Afstanden fra Højskolevej 4 til Natura 2000-området er 10,2 km og på grund af afstanden, vurderes det, at Natura 2000-området ikke vil blive påvirket af det ansøgte.

Bilag IV arter

Arter, der er beskyttet ifølge habitatdirektivets bilag IV, må ikke indfanges, slås ihjel eller forstyrres med vilje, og deres yngle- og rasteområder må ikke beskadiges eller ødelægges. Der er ifølge Faglig rapport fra DMU nr. 635, 2007, Håndbog om dyrearter på habitatdirektivets bilag IV registreret følgende bilag IV-arter i området omkring ejendommen:

- Vandflagermus



- Sydflagermus
- Odder
- Markfirben
- Stor vandsalamander
- Spidssnudet frø
- Strandtudse

Skive Kommune har pt. ikke kendskab til andre bilag IV arter i området. Det vurderes, at hverken yngle- eller rasteområder for bilag IV-arter påvirkes væsentligt af produktionsudvidelsen på ejendommen, da arterne primært vil være tilknyttet områder, der er beskyttet efter naturbeskyttelseslovens § 3.

Jord og grundvand

Der er intet oplag af kemikalier/pesticider eller erhvervsaffald på husdyrbruget. Alt affald samles og transporteres til Holmhuse 22, hvorfra det afhændes til genbrugsplads eller godkendt aftager. Der er heller ikke olietanke tilknyttet husdyrdriften på ejendommen. Der er stillet vilkår, som sikrer korrekt håndtering og opbevaring i tilfælde af, at der kommer et mindre oplag af affald eller kemikalier.

Skive Kommune vurderer, at aflevering af affald midlertidigt på Holmhuse 22 indtil korrekt bortskaffelse til erhvervs-genbrugspladsen eller anden godkendt aftager, overholder kommunens regulativ for erhvervsaffald. Derudover skal ejeren af husdyrbruget dokumentere med kvitteringer, hvortil affaldet afleveres.

Overfladevand

Produktionsarealet er i en lukket stald, og alle afløb ledes til fortank. Gyllen udsluses ca. hver 7.-14. dag, hvorefter fortanken tømmes ved at der suges fra lastbil, som transporterer gyllen til Madsen biogasanlæg. Afgasset gylle opbevares i en 1.400 m³ gyllebeholder fra 1994. Der er ikke grøfter, vandløb eller søer indenfor 100 meter fra beholderen. Den er derfor omfattet af det generelle krav om beholderkontrol hver 10. år. Beholderen er senest kontrolleret i 2014. Der er vilkår til, at håndtering af gylle skal være under opsyn og påfyldning af gyllevogn skal enten ske på fast plads med afløb eller med påmonteret pumpe med returløb. Dette vil sikre, at gylle ikke kan løbe ud.

Gråkjær har beregnet den forventede årlige gødningsmængde til ca. 1.950 m³, baseret på 870 stipladser og 4 hold pr. år, i alt 3.480 producerede slagtesvin/år. Kapaciteten af gyllebeholderen inkl. kanaler er på 1.600 m³ hvilket svarer til 9,8 måneders opbevaringskapacitet.

Skive Kommune vurderer, at de generelle regler i husdyrgødningsbekendtgørelsen, beholderkontrolbekendtgørelsen og vilkår til håndteringen af gylle er tilstrækkelige til at sikre vandløb og søer mod forurening af husdyrgødning fra ejendommen.

Tagvand fra stalden nedsives. Der etableres ikke nye bygninger, og derfor skal der ikke meddeles nye tilladelser efter miljøbeskyttelsesloven.

Lugt

Der anvendes ingen teknik i staldene til at reducere lugt.

En forudsætning i lugtberegningen i husdyrgodkendelse.dk har været, at der er kumulation med 1 andet husdyrbrug (Højskolevej 2), i forhold til byzone, hvilket betyder at geneafstanden i nudrift og ansøgt drift forøges med 10 %.

Nærmeste byzone, Odense er placeret i en afstand af mindst 220 meter fra husdyrbruget (i forhold til lugtcentrum). Geneafstanden er beregnet til 281 meter. Lugtkravet er således ikke overholdt.



Ansøger har anmodet om dispensation efter 50 % reglen. Den vægtede gennemsnitsafstand på 220 meter svarer til ca. 78 % af geneafstanden, og anlægget lugter ikke mere i ansøgt drift end i nudrift, og dermed er betingelsen for anvendelse af 50 % reglen opfyldt.

Skive Kommune dispenserer i henhold til § 33 i husdyrgodkendelsesbekendtgørelsen.

Dispensationen begrundes i, at der ikke foretages ændringer på husdyrbruget, produktionsarealet er det samme i nudrift som ansøgt drift og lugten øges ikke i nogen af staldafsnittene.

Nærmeste nabo uden landbrugspligt udenfor byzone er Næstildvej 6 i en afstand af ca. 500 meter fra husdyrbruget. Geneafstanden er beregnet til 89 meter og lugtkravet er således overholdt.

Der ligger ingen samlet bebyggelse tættere på end byzone. Oddense by er i ansøgningen også indsat som samlet bebyggelse, og dermed i en afstand af mindst 220 meter fra husdyrbruget. Geneafstanden for samlet bebyggelse kan beregnes til 164 meter.

Skive Kommune vurderer, at lugtkravet til samlet bebyggelse er overholdt.

Skive Kommune vurderer, at der ikke vil være væsentlige lugtgener fra husdyrbruget.



Støj og transporter

På ejendommen kommer der bl.a. støj fra staldventilation, indblæsning af foder i silo, brug af kompressor og traktor-/lastbiltransport.

Støj fra transport vil primært komme fra lastbiler med levering af foder, gylletransport, levering og afhentning af svin som afhentning af døde dyr. Herudover vil der være transporter med traktor ved udbringning af gylle. Markarbejde sker fra en anden ejendom.



Antal årlige transporter i nudrift og ansøgt drift	
Foder	52
Dyr til slagteri	104
Døde dyr	104
Affald	52
Levering af dyr	52
Andet	11
Gylleudbringning/transporter	98
I alt	473

Antallet af transporter vurderes at være uændret i ansøgt drift. Udover ovenstående transporter, vil der også være transporter med personbil/varevogn f.eks. håndværkere, dyrlæge m.v.

Nærmeste nabo er også et husdyrbrug, ca. 110 meter fra Højskolevej 4. Nærmeste naboer uden landbrugspligt ligger indenfor byzone i Oddense, mindst 220 meter fra husdyrbruget.

Alle stalde er lukkede. Lyd fra dyrene vil således begrænse sig til situationer hvor dyrene køres til/fra ejendommen.

Ejendommen har egen indkørsel via Højskolevej. Højskolevej er en sidevej til den gennemgående vej igennem Oddense by, Strøget. Beliggenheden af husdyrbruget gør, at den sydlige del af Oddense by, langs med Strøget, vil opleve transporter med der af følgende rystelser forbi deres huse. Der sker dog ingen forøgelse i forhold til nudriften.

I det omfang det er muligt vil transporter og andre støjende aktiviteter blive lagt indenfor normal arbejdstid. Dog kan der forekomme afvigelser i forbindelse med levering og afhentning af dyr, foder og husdyrgødning.

Skive Kommune vurderer, at husdyrbruget ikke vil give anledning til væsentlige støj- eller transportgener.

Der stilles vilkår til støjbidraget fra husdyrproduktionen, og til at der kan forlanges målinger, i tilfælde af, at der opstår væsentlige gener.

Rystelser

Der ingen kilder til rystelser udenfor ejendommens matrikel. På ejendommen er der en kompressor, men denne ryster kun ved brug, og det kan ikke fornemmes uden for ejendommens matrikel.

Støv og foder

Der vil forekomme støv fra dyrene, dog ikke i et omfang så det opleves udenfor staldene. Støvet minimeres som følge af omhyggeligt management.



Til slagtesvinene anvendes tørfoder. Dette kommer som færdigblandet foder. Foderet leveres med lastbiler og blæses direkte ind i fodersiloen i laden. Det vurderes ikke, at der vil opstå støvgener som følge af foderhåndtering, og der vil ikke komme gener heraf udenfor ejendommens matrikel.

Der vil derfor ikke forekomme støvgener i forbindelse med den daglige håndtering af foder, da det foregår i et lukket system.

Ansøger oplyser, at der generelt er en god hygiejne, og der er rengøringsprocedurer, hvilket mindsker risikoen for gener, som f.eks. støv.

Skive Kommune vurderer derfor, at der ikke vil være væsentlige støvgener forbundet med bedriften.

Fluer og skadedyr

Som nævnt under afsnit om støv og foder, oplyser ansøger, at hygiejnen er høj i staldene og i forbindelse med foderopbevaring. Dette vil begrænse tiltrækningen af skadedyr.

Hvis der opstår problemer, kan fluegener minimeres ved at indsætte rovfluer i staldene.

Bekæmpelse af rotter, fluer og andre skadedyr foregår i samarbejde med en professionel skadedyrsbekæmper (Mortalin) og efter retningslinjerne fra Statens Skadedyrslaboratorium.

Skive Kommune har stillet vilkår til fluebekæmpelse og en eventuel handleplan i tilfælde af flueproblemer, og vi vurderer derfor, at naboerne ikke vil få væsentlige gener fra fluer.

Lysgener

Der vil ikke være gener fra staldenes indendørs belysning, da det vil være slukket om natten. Som udgangspunkt vil der ikke være belysning udenfor bygningerne om natten. Lyset tændes og slukkes manuelt.

Skive Kommune vurderer derfor, at der ikke vil være lysgener hos naboerne.

Uhygiejniske forhold

Døde dyr fjernes dagligt fra staldene og placeres på plads udviklet til formålet. DAKA tilkaldes efter behov (sms). Derved undgås uhygiejniske forhold, og at der kan observeres døde dyr af forbigående. Desuden kan ræve, hunde og vilde katte ikke komme til de døde dyr.

BAT generelt herunder egenkontrol

Ansøger har redegjort for øvrige BAT tiltag udover ammoniakemission.

Vandforbrug

Ved reovering og reparation vil der være fokus på at vælge løsninger der minimerer vandforbruget og vandspild i f.eks. drikkevandssystemerne.

Energiforbrug

Ved løbende reovering og reparation vil der være fokus på at vælge løsninger der minimerer energiforbruget, f.eks. energibesparende lyskilder m.v. Lyset i staldene tændes og slukkes manuelt. Ventilationen rengøres jævnligt, hvilket nedsætter energiforbruget betragteligt.

Egenkontrol

Ansøger vurderer, at det er BAT at monitorere følgende procesparametre mindst 1 gang om året:

- Vandforbrug



- Energiforbrug
- Antallet af indgående og udgående dyr
- Foderforbrug
- Gødningsproduktion

På ejendommen påtænker ansøger følgende egenkontrol af produktionen:

- Alle dyr tilses minimum en gang dagligt og alle regler vedr. dyrevelfærd opfyldes
- Staldene kontrolleres dagligt og der udføres små reparationer med det samme eller der tilkaldes service
- Den daglige drift af husdyrbruget drives efter principperne "Godt landmandskab", således anlægget giver mindst mulig miljøbelastning og færrest mulige gener for omgivelserne
- Der er en sundhedsaftale med dyrlæge, hvor besætningens generelle sundhed vurderes og hvor det enkelte dyr behandles efter behov. Medicinforbruget søges minimeret ved systematisk sundhedsrådgivning
- Markdriften søges tilrettelagt således, at udvaskningen af næringsstoffer minimeres og overfladisk afstrømning undgås
- Der tages i videst mulig omfang hensyn til naboer i forbindelse med udspredning af gylle
- Personalet på ejendommen bliver løbende efteruddannet
- Foder tilpasses dyrenes behov og sundhed
- Alle medarbejdere er instrueret i forsvarlig håndtering af forurenende stoffer herunder gylle, kemikalier og brændstof
- Rengøring i og omkring bygningerne og silo, foretages jævnligt, med henblik på at minimere risikoen for lugt, og for at der ikke skal opstå uhygiejniske forhold. Den jævnlige rengøring og visuelle kontrol sikrer bl.a., at der ikke opstår uhygiejniske forhold, ressourcspild eller punktforurening

Det kan på ovennævnte baggrund konkluderes, at den daglige drift er tilrettelagt ud fra principperne om godt landmandskab og ansvarlig driftsledelse, således anlægget giver anledning til mindst mulig miljøbelastning og færrest mulige gener for omgivelserne. Dette søges opnået ved bl.a. at reducere vand- og energiforbrug og ved reduktion af ammoniakfordampning fra staldene og lager, se afsnit om BAT ammoniak.



11. Konklusion

Skive Kommune vurderer:

- At ansøger har truffet de nødvendige foranstaltninger til at forebygge og begrænse forureningen fra husdyrbruget.
- At ansøger sikrer, at råstoffer udnyttes optimalt.
- At affaldet fra husdyrproduktionen så vidt muligt genanvendes eller nyttiggøres.
- At udvidelse/ændring af dyreholdet ikke påvirker naturen med dens bestande af vilde planter og dyr og deres levesteder.
- At værdifulde bebyggelser, kultur- og bymiljøer samt landskaber bevares.
- At de åbne kyster fortsat udgør en væsentlig natur- og landskabsressource.
- At husdyrbruget i øvrigt kan drives på stedet uden at påvirke omgivelserne på måde, som er uforenelig med hensynet til omgivelserne.

Husdyrproduktionen på Højskolevej 4, 7860 Spøttrup vil samlet set ikke give anledning til væsentlige påvirkninger/gener for natur-, kultur- og landskabsområder og omkringboende, idet Skive Kommune har stillet vilkår til driften.

12. Bilag oversigt

Bilag 1: Lovgivning og vejledning

Bilag 2: Situationsplan

Bilag 3: Skitse over produktionsareal

Bilag 4: Afløbsplan

Bilag 5: Høringssvar fra naboer

Bilag 6: Kommentarer fra ansøgers konsulent



Bilag 1 Lovgivning og vejledning

Godkendelsens vilkår er meddelt med baggrund i kommunens vurderinger og i følgende af Miljøstyrelsens bekendtgørelser, vejledninger og orienteringer:

- Vejledning nr. 2/2001 Luftvejledningen
- Vejledning nr. 5/1984 Ekstern støj fra virksomheder
- Vejledning nr. 6/1984 Måling af ekstern støj fra virksomheder
- Vejledning nr. 6/2014 om kontrol af gyllebeholdere
- Vejledning om logbog for beholdere med flydende husdyrgødning
- Vejledning nr. 19/2016 til bkg. om påfyldning og vask af sprøjter til udbringning af bekæmpelsesmidler
- Wiki-vejledningen – Miljøstyrelsens vejledning om godkendelse af husdyrbrug
- Vejledning nr. 6/2005 Om Håndhævelse af Miljøbeskyttelsesloven
- Faglig rapport vedrørende en ny lugtvejledning for husdyrbrug (dec. 2006)
- Vejledende retningslinjer for vurdering af lugt og begrænsning af gener fra stalde udgivet af FMK

Udover vilkårene i denne tilladelse er husdyrbruget underlagt bestemmelserne i gældende love og bekendtgørelser.

Udover Lov om miljøgodkendelse m.v. af husdyrbrug (lovbekendtgørelse nr. 1020 af 6. juli 2018), kan bl.a. følgende af de heraf afledte bekendtgørelser, regulativer og forskrifter være relevante for husdyrbruget:

- Bek. nr. 1467 af 6. december 2018 om tilladelse og godkendelse m.v. af husdyrbrug.
- Bek. nr. 1759 af 27. december 2018 om affald.
- Bek. nr. 1076 af 28. august 2018 om erhvervsmæssigt dyrehold, husdyrgødning, ensilage m.v.
- Bek. nr. 844 af 23. juni 2017 om miljøregulering af visse aktiviteter.
- Bek. nr. 1322 af 14. december 2012 om kontrol af beholdere til opbevaring af flydende husdyrgødning og ensilagesaft.
- Bek. nr. 1411 af 4. december 2017 om uddannelse og autorisation i forbindelse med køb, overdragelse og professionel anvendelse af bekæmpelsesmidler.
- Bek. nr. 815 af 18. juni 2018 om bekæmpelsesmidler.
- Bek. nr. 1401 af 26. november 2018 om påfyldning og vask m.v. af sprøjter til udbringning af plantebeskyttelsesmidler.
- Bek. nr. 1611 af 10. december 2015 om indretning, etablering og drift af olietanke, rørsystemer og pipelines.
- Skive Kommunes regulativ for erhvervsaffald.

Der kan i fremtiden vedtages nye bestemmelser, som vil kunne medføre andre regler for husdyrbrugets aktiviteter.

Bilag 2 Situationsplan for Højskolevej 4, 7860 Spøttrup

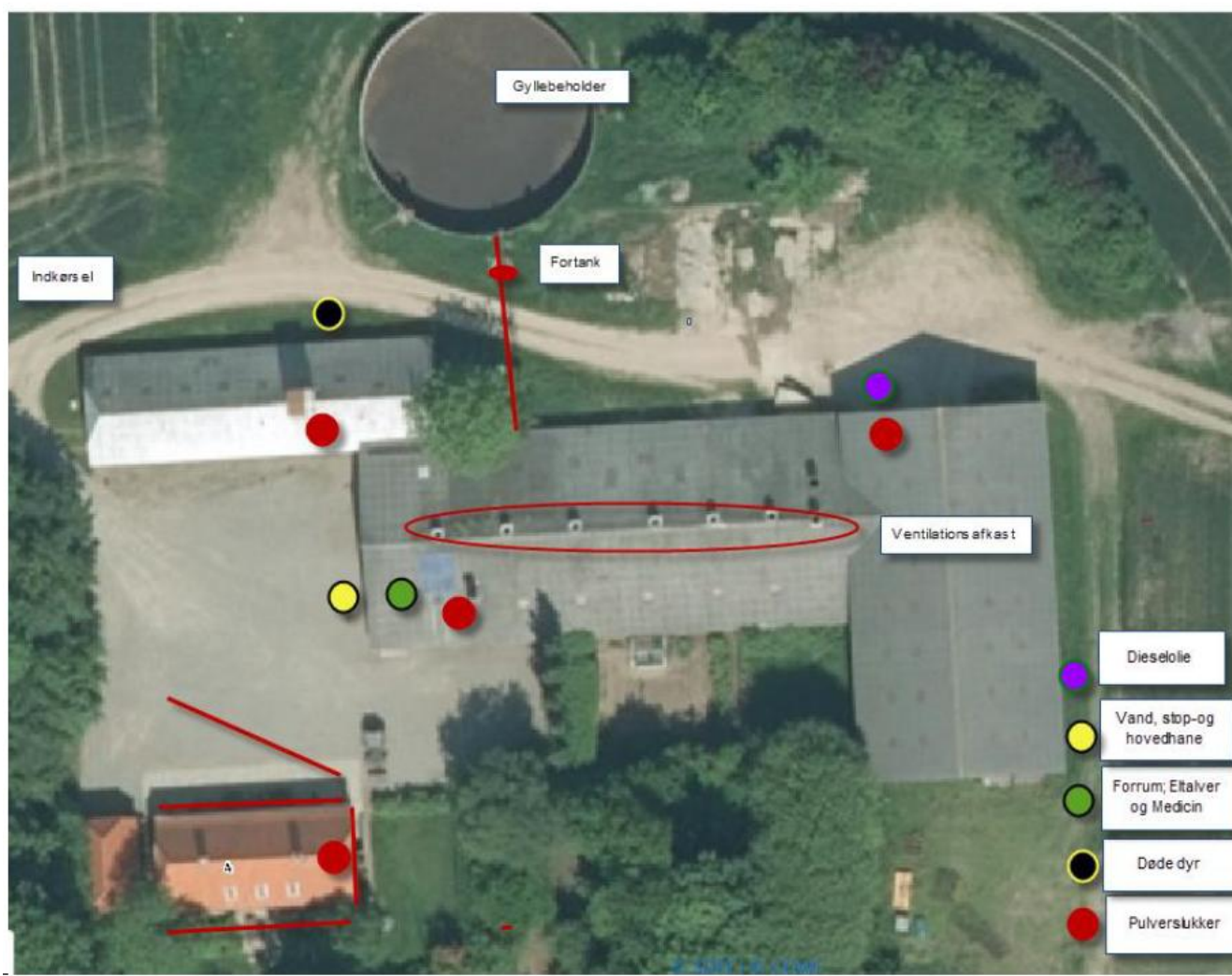



Bilag 3 Skitse over produktionsareal

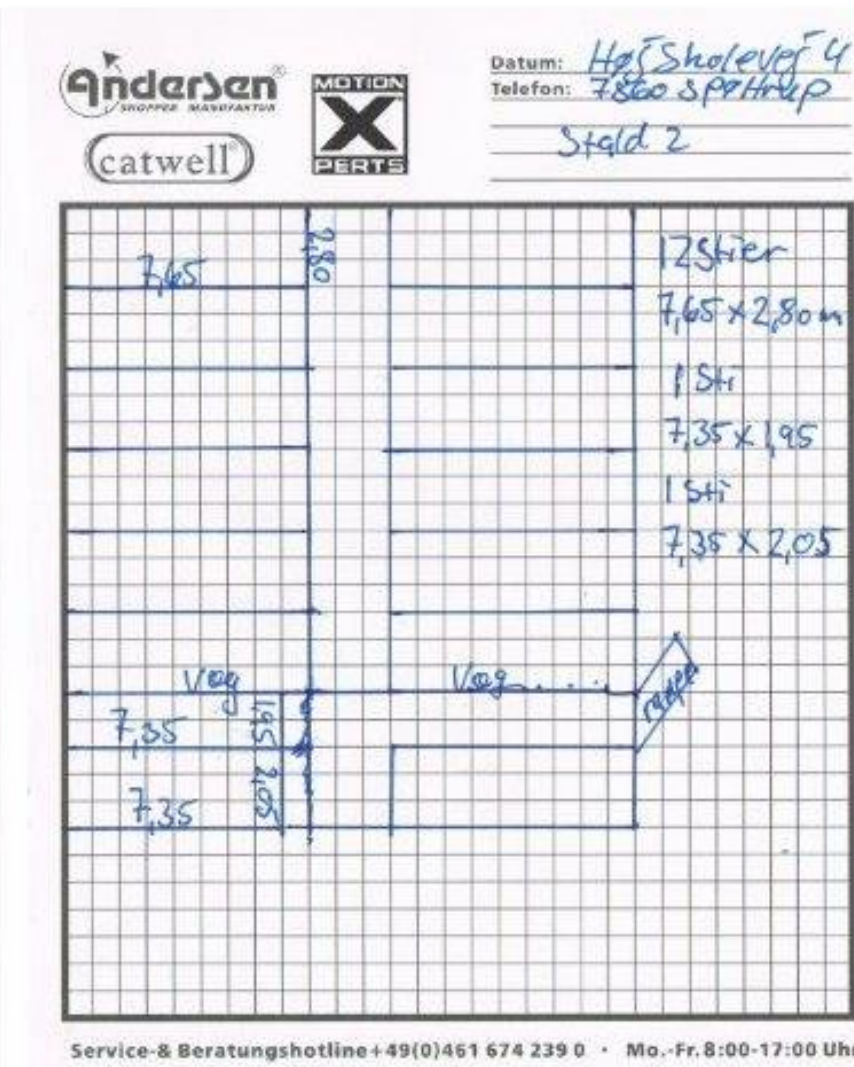
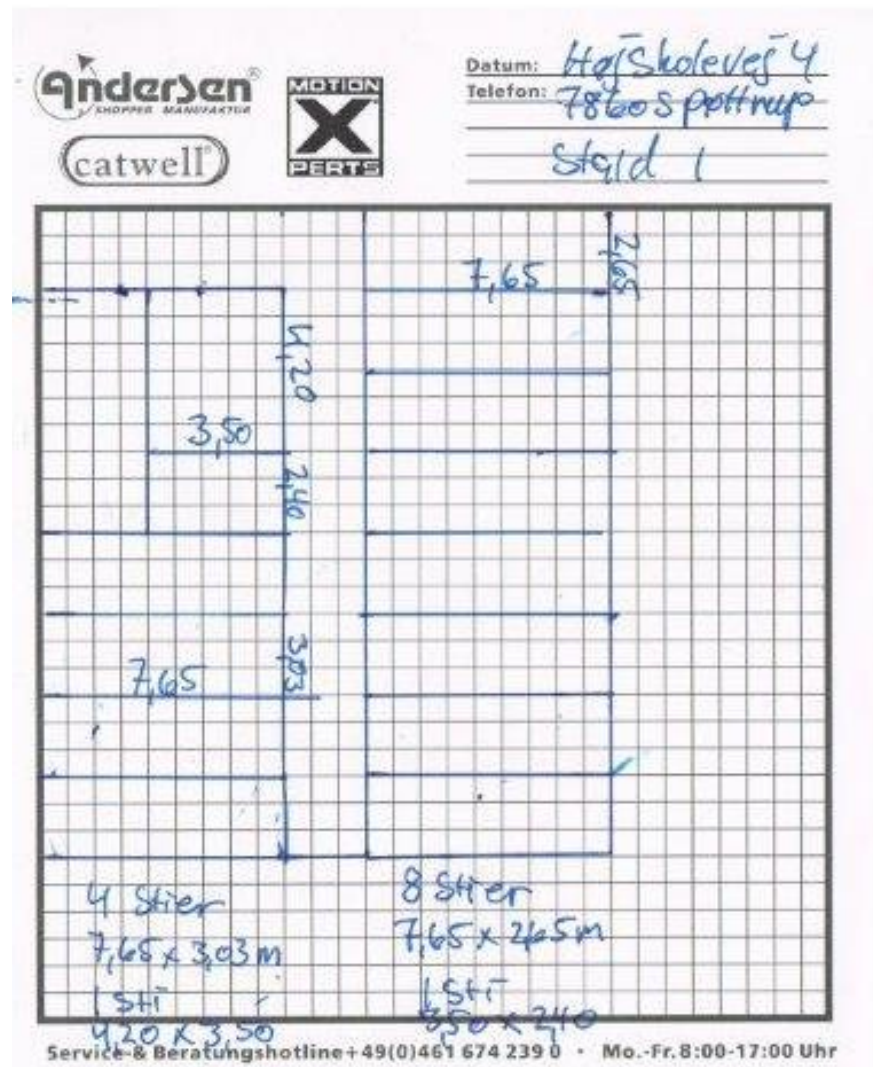



Højskolevej 4





Bilag 4 Afløbsplan





Bilag 5 Høringssvar fra naboer

Høringssvar 1:

Vi ønsker ikke at han skal have den miljøtilladelse til en fleksibel produktion af slagtesvin da vi synes at lugten er meget i for vejen og det ønsker vi IKKE Hilsen Ole og Mona

Høringssvar 2:

Skive Kommune

Byg og miljø

Rådhuspladsen 2

7800 Skive

Oddense den 25. april 2019

Nabohøring om ansøgning om miljøtilladelse

Som svar på brev af 12. april 2019 vedr. miljøtilladelse til en fleksibel produktion af slagtesvin på ejendommen Højskolevej 4 ønsker vi som nærmeste naboer at komme med en indsigelse til, at dette kan godkendes.

Vi er i forvejen meget hårdt plaget af både lugtgener og ikke mindst fluer hele sommeren fra ejendommen Højskolevej 2, hvor der ligeledes produceres slagtesvin. Yderligere produktion af slagtesvin vil uden tvivl give øget lugt og flere fluer. Vi bor i et villakvarter i en byzone og kan derfor på ingen måde acceptere, at der gives dispensation til lugtkravet.

Desuden er vi bekymrede for støjniveauet mht. trafik at diverse traktorer/lastbiler til og fra gården.

Vi synes, kommunens brev er mangelfuldt i forhold til oplysninger og ønsker derfor svar på nedenstående spørgsmål:

I skriver fleksibel produktion – hvad indebærer det?

Hvordan måles lugtgener? Og hvor stor er overskridelsen nu? Hvordan er beregningen for den kommende produktion lavet?

Har gårdejer/lejer af staldbygninger gjort sig tanker om, hvorledes flue- og lugtgener kan minimeres, og er der planlagt evt. forbedringer?

Hvad er lugtgeneafstanden?

Vi ønsker at få belyst, hvad den tidligere godkendelse er givet til/dækker over.



Vi kan samtidig nævne, at vi ikke er blevet hørt, da Højskolevej 2 lagde produktionen om fra smågrise til udlejning af staldbygninger til produktion af slagtesvin, hvilket vi har kunnet mærke betydeligt både i forhold til lugt, men også mange flere fluer.

Konklusionen herfra er, at vi ikke ønsker yderligere dyreproduktion så tæt på vores beboelsejendomme, og vi beder kommunen have forståelse for, at det er os, der skal bo i det.

Med venlig hilsen

Nedenstående berørte naboer til omtalte ejendom:

Salmonsensvej 1
Salmonsensvej 2
Salmonsensvej 3
Salmonsensvej 4
Salmonsensvej 5
Salmonsensvej 6
Salmonsensvej 7
Salmonsensvej 8
Salmonsensvej 9
Salmonsensvej 11
Salmonsensvej 13
Ørnbøllsvej 1
Ørnbøllsvej 2
Ørnbøllsvej 4
Ørnbøllsvej 5
Ørnbøllsvej 10
Næstildvej 4
Charlottevej 4



Høringssvar 3:

Hej Marianne

Vi vil være meget kede af hvis der skulle ske en udvidelse af svineproduktionen på højskolevej 4, da dette vil selvfølgelig vil medføre større lugtgene, end der hidtil har været.

Vi tænker det både vil være en stor ulempe for os, som bor på vejene nu og vil medføre et prisfald i naboboligerne.

M.v.h Hans Kjær
Charlottevej, 7860

Høringssvar 4:

Nabohøring Højskolevej 4

Jeg synes ikke vi kan tillade at der kommer flere lugtgener i byzonen i Oddense, da vores huse priser vil falde yderlige og i forvejen er det jo ikke nemt at sælge huse i Oddense

Med venlig hilsen
Anette Kjær Pedersen



Bilag 6 Kommentarer fra ansøgers konsulent

Kommentar i forbindelse med hørings svar på Højskolevej 4.

I høringsperioden er der indkommet flere hørings svar. I lokalområdet ønskes der ikke en forøgelse af lugt og fluegener, og det er dette hørings svarene drejer sig om.

Ansøgningen om godkendelse af den eksisterende svineproduktion på Højskolevej 4, vil ikke medføre øgede gener i form af lugt eller fluer. Godkendelsen bliver udelukkende søgt for at få tilpasset den eksisterende godkendelse til ny lovgivning. Helt konkret betyder det at ansøger ikke længere bliver kontrolleret på et bestemt antal producerede grise. I stedet for lyder tilladelsen på, at der kan produceres grise i stalden svarende til 564 m² produktionsareal, hvilket svarer nogenlunde til det før tilladte antal grise. Der sker altså ingen væsentlig ændring i mængden af dyr på stald.

Derimod sker der en ændring i hvilke vilkår der bliver stillet til driften af stalden. Følgende vilkår er stillet til produktionen, og bør anses som en forbedring for naboer i forhold til den eksisterende tilladelse:

Ophør ¶

4. → Når en stald eller et gødningsopbevaringsanlæg ikke længere anvendes, så skal al husdyrgødning, foderrester og spildevand fjernes og stald/gødningsopbevaringsanlæg skal rengøres. ¶

Støj ¶

15. Husdyrbrugets samlede bidrag til støjbelastningen i omgivelserne må ikke overstige følgende værdier, målt ved nabobeboelser eller deres opholdsarealer, angivet som det ækvivalente, konstante, korrigerede støjniveau målt i dB(A). Tallene i parentes angiver midlingstiden inden for den pågældende periode: ¶

¶

Dag	Kl. 07-18	55 dB(A)	(8 timer)	¶
Aften	Kl. 18-22	45 dB(A)	(1 time)	¶
Nat	Kl. 22-07	40 dB(A)	(1/2 time)	¶
Lørdag	Kl. 07-14	55 dB(A)	(7 timer)	¶
Lørdag	Kl. 14-22	45 dB(A)	(4 timer)	¶
Søn- og helligdage	Kl. 07-22	45 dB(A)	(8 timer)	¶

¶

16. Støj fra husdyrbruget må i natperioden (kl. 22--07) ikke overstige 55 dB(A) målt som spidsværdi. ¶

17. Skive Kommune kan bestemme, at husdyrbruget skal dokumentere, at grænseværdierne for støj er overholdt, dog højst 1 gang årligt. Dokumentation skal sendes til tilsynsmyndigheden sammen med oplysninger om driftsforholdene under målingen/beregningsen.

Målingerne/beregningerne skal udføres og rapporteres som "Miljømåling -- ekstern støj" af en enhed, som er optaget på Miljøstyrelsens liste over godkendte laboratorier. Virksomhedens støj skal dokumenteres ved måling eller efter gældende vejledninger fra Miljøstyrelsen, pt. Nr. 6/1984 om Måling af ekstern støj og nr. 5/1993 om Beregning af ekstern støj fra virksomheder. ¶

Målingerne/beregningerne skal foretages på for de mest støjbelastede områder uden for virksomhedens grund og under de mest støjbelastede driftsforhold -- eller efter anden aftale med miljømyndigheden. ¶



▪ **Støv, lugt og skadedyr**

18. Ventilationen skal holdes ren. Rengøring skal foretages efter hvert holdskifte og minimum 1 gang årligt.
19. Foderspild, spild af husdyrgødning og lignende skal fjernes fra udleveringsrum, udenomsarealer og tilkørselsveje, så der ikke opstår støv og lugtgener eller tilhold af skadedyr.
20. Der skal være en god staldhygiejne i stalden. Fodringsanlæg skal holdes rent.
21. Fluebekæmpelse skal ske i overensstemmelse med retningslinjerne fra Institut for Agroøkologi, Aarhus-Universitet.
22. Hvis Skive Kommune vurderer, at driften giver anledning til flere støv, lugt eller fluegener end forventet, så skal ejer af husdyrbruget få lavet en handlingsplan om, hvordan generne kan reduceres. Handleplanen skal godkendes af Skive Kommune, og derefter gennemføres. Udgifter til handleplanen og gennemførelse af den skal afholdes af husdyrbruget.

Alle ovenstående forhold bliver allerede opfyldt i dag, men med den nye godkendelse bliver der sat større fokus herpå, og dette er netop for, at sikre så få gener for omkringboende som muligt. Generelt skal det siges at der holdes en god hygiejne i og omkring stalden.

Med venlig hilsen / Best regards / Mit freundlichen Grüßen

Hanne Hoffmann Christensen

Miljøkonsulent



Gråkjær

Fabersvej 15
DK-7500 Holstebro

Tlf. +45 9613 5555
Mobil +45 2519 6323
Mail hachr@graakjaer.dk
Skype(Business) hachr@graakjaer.dk



WWW.GRAAKJAER.DK

TROVÆRDIG EKSPERTISE - I TOTALENTREPRISE!