



§ 16b miljøtilladelse til svineproduktion

Bakkevej 1, 8543 Hornslet

November 2020

§ 16b miljøtilladelse til svineproduktion

i henhold til Lov om husdyrbrug og anvendelse af gødning m.v., nr. 1572 af 20/12/2006, m senere ændringer.

Myndighed:	Syddjurs Kommune
Afdeling:	Byggeri og Landbrug
Virksomhedens navn:	Bakkevej 1, 8543 Hornslet
Virksomhedens ejer:	Kjeld Knudsen
Virksomhedens adresse:	Bakkevej 1, 8543 Hornslet
CVR nr.:	16394009
CHR nr.:	28836
Type af husdyrbrug:	Denne miljøgodkendelse er meddelt efter § 16b
Matrikelnr.:	7a, Skader By, Skader
Ansøger:	Flemming Kragh Thomsen
Konsulent:	Anne Kirkegaard, Velas

23.11.2020

Journal nr.
20/26253

Kontaktperson
Dennis H. Jensen

Lundbergsvej 2
8400 Ebeltoft

Telefon 87 53 50 00
Telefax 87 53 59 95

Landbrug@syddjurs.dk
www.syddjurs.dk

Syddjurs Kommune
Byggeri og Landbrug



For Dennis H. Jensen
Biolog



Marlene Brøgger
Jordbrugsteknolog

Klagefrist udløber
Den 21 .12. 2020

Søgsmålsfristen udløber
den 23.5. 2021

INDHOLDSFORTEGNELSE

VILKÅSOVERSIGT	4
SYDDJURS KOMMUNES AFGØRELSE	7
MILJØTEKNISK REDEGØRELSE OG VURDERING	9
Oplysninger om husdyrbruget og det ansøgte	9
Indretning og drift af anlæg - produktionsareal, staldsystem og dyretype	9
Håndtering og opbevaring af husdyrgødning	11
Anlægsarbejder, bygningsmæssige ændringer m.v.	12
Beliggenhed i forhold til omgivelserne	13
Husdyrbrugets ammoniakemission	14
Ammoniakdeposition til naturområder	15
Husdyrbrugets lugtemission	20
Øvrige emissioner og genepåvirkninger fra husdyrbruget	23
Affaldsproduktion og brugen af naturressourcer	37
Jord, grundvand og overfladevand	30
Husdyrbrugets valg af bedste tilgængelige teknik (BAT) - reduktion af NH ₃	32
VURDERING AF VÆSENTLIG VIRKNING PÅ MILJØET	35
Grænseoverskridende virkning	35
SYDDJURS KOMMUNES SAMLEDE VURDERING	36
OFFENTLIGGØRELSE	36
KLAGEVEJLEDNING	36
LOVGRUNDLAG	38
BILAG	39f

Bilagsoversigt

Bilag 1: Parter og andre høringsberettigede

Bilag 2: Situationsplan

Bilag 3: Produktionsarealer i ansøgt drift (nettoarealer)

Bilag 4: Udpegningsgrundlag for nærmeste Natura 2000-område

VILKÅRSOVERSIGT

Generelle vilkår

1. Tilladelsen omfatter samtlige husdyrbrugsmæssige aktiviteter på ejendommen på Bakkevej 1, 8543 Hornslet, pt. med CVR-nummer: 16394009. Til ejendommen er tilknyttet husdyrproduktionen vedrørende CHR nr. 28836.
2. Husdyrbruget skal indrettes og drives i overensstemmelse med de oplysninger, der fremgår af ansøgningsmaterialet skema nummer 216513 version 5 og med de vilkår der fremgår af tilladelsen.
3. Et eksemplar af miljøtilladelsen skal til enhver tid være tilgængeligt på husdyrbruget. De vilkår, der vedrører driften, skal være kendt af de ansatte, der er beskæftiget med den pågældende del af driften.

Vilkår til indretning og drift af anlæg

4. Svineproduktionen tillades drevet med produktionsarealer og dyregrupper som beskrevet i tabel 1 og placeret som det fremgår af bilag 2.
5. Temperatur- og luftfugtighedsfølere skal, for opretholdelse af korrekt staldtemperatur og luftfugtighed, kontrolleres minimum hver 2. måned eller i forbindelse med vask af stalden.
6. Der skal føres driftsjournal for udført vedligehold, eftersyn, rengøring og kontrol af temperatur- og luftfugtighedsmålere. Logbogen skal stilles til rådighed for tilsynsførende på forlangende.

Vilkår til håndtering og opbevaring af gyllebeholdere

7. Beholdere til husdyrgødning skal mindst én gang om året tømmes helt, og der skal indvendig og udvendig inspektion (om muligt) med henblik på reparation og vedligeholdelse. Inspektionen og eventuelle tiltag skal noteres i logbogen.
8. Håndtering af gylle, herunder gyllepumpning, skal foregå under opsyn.
9. Gylle må først omrøres umiddelbart før udbringning og bortkørsler.
10. Der må ikke etableres pumpe på gyllebeholderen.
11. Gyllen i gyllekanalerne skal udsluses mindst hver 7. dag.
12. Udslusning skal foretages mellem kl 8 og 16, og må ikke foretages på lørdage eller søn- og helligdage.
13. Der skal føres logbog over, at hyppigheden af udslusningen udføres i overensstemmelse med vilkår 11 og 12. Registreringen skal opbevares på husdyrbruget i mindst fem år og forevises tilsynsmyndigheden på forlangende.

Vilkår vedr. ammoniakemission

14. Staldafsnit skal rengøres efter hvert hold, og der skal til stadighed være en god staldhygiejne. Stierne skal kontrolleres og renholdes, så det sikres, at gødning og urin hurtigt fjernes fra gulvet og ledes til gyllekanalerne.

Vilkår til minimering af gener fra anlæg:

15. Driften må ikke medføre væsentlige gener for omboende, herunder gener fra, lys, støv, rystelser, transport eller lignende
16. Der skal til stadighed tilstræbes vedligeholdelse, renholdelse og ryddelighed på virksomhedens indendørs og udendørs arealer, således at der ikke opstår risiko for tilhold af skadedyr.
17. Der skal foretages effektiv fluebekæmpelse som minimum i overensstemmelse med de nyeste retningslinjer fra Skadedyrlaboratoriet, Aarhus Universitet. Bekæmpelse skal desuden foretages på Syddjurs Kommunes forlangende.

18. Landbrugsdriften på ejendommen må ikke give anledning til lugtgener, som af Syddjurs Kommune vurderes til at være væsentlige, uden for ejendommens areal. Herunder må staldbelægningen på intet tidspunkt medføre en lugtemission, der giver en større lugtgeneafstand for henholdsvis byzone, samlet bebyggelse og enkelt bolig end den, der er angivet i tabellen under lugtafsnittet.
19. Såfremt tilsynsmyndigheden vurderer, at driften giver anledning til flere anlægsgener for omboende end forventet, skal virksomheden lade udarbejde en handlingsplan for nedbringelse af generne, som godkendes af kommunen, og derefter gennemføre denne. Samtlige udgifter i forbindelse med ovennævnte afholdes af virksomheden.
20. Den eksterne støjbelastning fra landbrugsdriften på ejendommens bygningsparcel, må i intet punkt - målt på nærmeste nabobeboelse med tilhørende arealer i tilknytning til boligen - overstige nedenstående værdier. De angivne værdier for støjbelastningen er de ækvivalente, korrigerede lyd niveauer i dB(A).

Periode	Tidsrum	Værdi	Midlingstid
Hverdage	kl. 07.00 -18.00	55 dB(A)	8 timer
Lørdage	kl. 07.00 -14.00	55 dB(A)	7 timer
Lørdage	kl. 14.00 -18.00	45 dB(A)	4 timer
Søn- og helligdage	kl. 07.00 -18.00	45 dB(A)	8 timer
Aften – alle dage	kl. 18.00 -22.00	45 dB(A)	1 time
Nat – alle dage	kl. 22.00 -07.00	40 dB(A)	½ time
Spidsværdi	Kl. 22-07	55	-

Miljøstyrelsens vejledning nr. 5/1984 "Ekstern støj fra virksomheder" .

- Målingerne/beregningerne skal foretages på/for de mest støjbelastede områder udenfor virksomhedens grund og under de mest støjbelastede driftsforhold - eller efter anden aftale med miljømyndigheden.
21. Tilsynsmyndigheden kan kræve dokumentation for, at grænseværdierne for støj er overholdt, dog højst 1 gang årligt, medmindre den seneste kontrol viser, at vilkåret herover ikke kan overholdes. Dokumentationen skal sendes til tilsynsmyndigheden sammen med oplysninger om driftsforholdene under målingen/beregningen. Målingerne/beregningerne skal udføres og rapporteres som "Miljømåling – ekstern støj" af en enhed, som er optaget på Miljøstyrelsens liste over godkendte laboratorier. Virksomhedens støj skal dokumenteres ved måling eller efter gældende vejledninger fra Miljøstyrelsen.
22. Transport skal i videst muligt omfang foregå indenfor normal arbejdstid.

Vilkår til affaldsproduktion, energi- og vandforbrug, herunder ventilation:

23. Anlæg, der er særligt energiforbrugende, f.eks. ventilations- og overbrusningsanlæg, skal kontrolleres og vedligeholdes, således at de altid kører energimæssigt optimalt. Anlæggene skal efterses minimum en gang om året. Kontrol og vedligehold noteres i driftjournal.
24. Der skal føres halvårlig kontrol med el-forbrug. Noteres i driftsjournal.
25. Der skal føres halvårlig kontrol med vandforbrug. Noteres i driftsjournal.
26. Drikkevandssystemet skal drives og vedligeholdes således at unødigt spild undgås.
27. Hvis der opstilles dieseltanke, skal der være asfalt eller beton som underlag og tankene må endvidere ikke må placeres i nærheden af afløb, eller med fare for udløb på bar jord.
28. Der skal til enhver tid foreligge dokumentation for, at affald bortskaffes miljømæssigt forsvarligt og efter kommunens regulativer. Virksomhedens medicinaffald, veterinært affald mv. skal opbevares

utilgængeligt for uvedkommende. Medicin (lægemidler) må ikke opbevares sammen med levnedsmidler eller foderstoffer.

Vilkår til sikring af jord, grundvand og overfladevand

29. Virksomheden skal indrettes og drives, så spild og andet ukontrolleret udslip af forurenende stoffer forhindres eller forebygges, og sådan at skadernes omfang begrænses, hvis der alligevel sker uheld. Der skal således altid være egnet materiale på ejendommen til opsamling af spild.
30. Tagvand fra de nye staldbygninger skal nedsives lokalt.
31. Beredskabet skal straks underrettes om driftsforstyrrelser eller uheld, der medfører forurening af omgivelserne eller indebærer en risiko for det. En skriftlig redegørelse for hændelsen skal være tilsynsmyndigheden i hænde senest en uge efter, at den er sket. Det skal fremgå af redegørelsen, hvilke tiltag der vil blive iværksat for at hindre lignende driftsforstyrrelser eller uheld i fremtiden. Underretningspligten fritager ikke virksomheden for at afhjælpe uheld.
32. Der skal udarbejdes en beredskabsplan eller driftsforskrift, som fortæller hvornår og hvordan, der skal reageres ved uheld, som kan medføre konsekvenser for det eksterne miljø. Beredskabsplanen skal foreligge, inden miljøtilladelsen tages i brug. Beredskabsplanen skal som minimum indeholde:
 - a. Procedurer som beskriver relevante tiltag med henblik på at "stoppe ulykken/uheldet" og begrænse udbredelsen.
 - b. Oplysninger om hvilke interne/eksterne personer og myndigheder der skal alarmeres og hvordan.
 - c. Kortbilag over bedriften med angivelse af miljøfarlige stoffer, afløbs- og drænsystemer og vandløb mm.
 - d. En opgørelse over materiel, der er tilgængeligt på bedriften, eller som kan skaffes med kort varsel, der kan anvendes i forbindelse med afhjælpning, inddæmning og opsamling af spild/lækage, som kan medføre konsekvenser for det eksterne miljø. Herunder oplysninger om telefonnumre til kontaktpersoner.
33. Beredskabsplanen revideres/kontrolleres sammen med de ansatte mindst 1 gang årligt. Den skal være let tilgængelig og synlig for ansatte og øvrige, der færdes på ejendommen. Beredskabsplanens indhold og opbevaringssted skal være kendt af virksomhedens ansatte og udleveres til evt. indsatsleder/miljømyndighed i forbindelse med uheld, forureninger, brand og lignende.
34. Driftsforstyrrelser, som har betydning for det ydre miljø skal fremgå af driftsjournalen med tidspunkt mm for eventuelle hændelser.

SYDDJURS KOMMUNES AFGØRELSE

Afgørelse

På grundlag af det foreliggende materiale meddeler Syddjurs Kommune miljøtilladelse til svineproduktionen på virksomheden Bakkevej 1, 8543 Hornslet. Da ammoniakemissionen fra det ansøgte projekt er mindre end 3500 kg ammoniak/år meddeles tilladelsen i henhold til § 16b i Lov om husdyrbrug og anvendelse af gødning m.v. (Lov nr. 1572 af 20. 12. 2006 med senere ændringer) – herefter kaldet husdyrbrugloven.

Der meddeles samtidig dispensation fra husdyrgodkendelsesbekendtgørelsens (Bekendtgørelse nr. 1261 af 29.11.2019 om godkendelse og tilladelse m.v. af husdyrbrug) afskæringskriterier for lugt til nærmeste nabo, den såkaldte 50%-regel, jf. samme bekendtgørelses § 33.

I henhold til husdyrgodkendelsesbekendtgørelsens § 34 stk. 2 skal kommunalbestyrelsen foretage en samlet vurdering af alle udvidelser, der er foretaget inden for en 8-årig periode. Der er inden for de seneste 8 år sket en mindre udvidelse af dyreholdet i de eksisterende bygninger.

Syddjurs Kommune har vurderet, at de ansøgte ændringer kan gennemføres uden, at disse påvirker omgivelserne på en måde, der er uforenelig med hensynet til omgivelserne. Afgørelsen meddeles under forudsætning af, at de stillede vilkår overholdes. Der er nærmere redegjort for de vurderinger, der ligger til grund for afgørelsen og de stillede vilkår i den vedlagte miljøtekniske beskrivelse og vurdering.

Omfang

Miljøtilladelsen omfatter husdyrbruget på Bakkevej 1, 8543 Hornslet, der ejes af Kjeld Knudsen. Den tidligere meddelte § 10 tilladelse af Bakkevej 1, 8543 Hornslet, bortfalder ved ibrugtagningen af denne tilladelse. Tilladelsen gælder kun for det ansøgte. Afgørelsen meddeles under forudsætning af, at de stillede vilkår overholdes.

Udnyttelsesfrist og kontinuitetsbrud

Tilladelsen skal udnyttes inden for 6 år. En tilladelse betragtes som udnyttet, hvis mindst 25 % af tilladelsen anvendes driftsmæssigt. Driftsmæssig udnyttelse kræver en produktionsintensitet svarende til mindst 50 % af det mulige inden for dyrevelfærdsregler eller andre krav, f.eks. økologiregler, som husdyrbruget er underlagt. Det er tillige en forudsætning for overholdelse af fristen at den udnyttelse, der er påbegyndt inden fristens udløb, fortsættes og færdiggøres i et rimeligt tempo og normalt skal være afsluttet inden for et år efter fristens udløb.

Herefter gælder, at der kan ske helt eller delvist bortfald af tilladelsen, hvis der ikke sker udnyttelse (dvs. min. 25 % driftsmæssige udnyttelse) af produktionsretten i 3 på hinanden følgende år. Det er ikke hensigten, at fravigelser der skyldes naturlige produktionsudsving, brand og sygdom i besætningen betragtes som kontinuitetsbrud.

Vilkårene i denne tilladelse skal, hvis ikke andet er anført, være opfyldt fra den dato, hvor tilladelsen tages i brug.

Meddelelsespligt

Miljøtilladelsen gælder alene for det ansøgte. Der må herefter ikke ske ændring i fast placerede husdyranlæg, staldsystemer, dyretyper eller produktionsarealets størrelse, før ændringen er anmeldt til og godkendt af kommunen.

Husdyrbruget må således ikke udvides eller ændres bygnings- eller driftsmæssigt på en måde, der indebærer forøget forurening, før udvidelsen eller ændringen er godkendt i henhold til husdyrbrugloven. Hvis der sker ændringer i grundlaget for kommunens vurdering, skal der indsendes en ny ansøgning til kommunen, idet Syddjurs Kommune skal have lejlighed til at vurdere, hvorvidt udvidelsen/ændringen kræver en ny tilladelse eller godkendelse eller om udvidelsen/ændringen kan ske indenfor rammerne af denne tilladelse.

Andre love

Miljøtilladelsen omfatter ikke andre nødvendige tilladelser end de anførte, og er ikke en tilkendegivelse af, at andre love er overholdt, for eksempel byggeloven, dyreværnsloven eller landbrugsloven. Bedriften skal til enhver tid leve op til gældende regler i love og bekendtgørelser, også selvom disse regler eventuelt bliver skærpede i forhold til denne tilladelse.

Virksomheden er endvidere omfattet af § 39 i husdyrbrugloven. I henhold til denne, kan tilsynsmyndigheden påbyde bestemte foranstaltninger, såfremt virksomhedens drift medfører uhygiejniske forhold eller væsentlig forurening. Tilsynsmyndigheden kan endvidere meddele påbud, hvis husdyrbruget skønnes at indebære en nærliggende risiko for væsentlig forurening eller uhygiejniske forhold. Kan forureningen ikke nedbringes, kan tilsynsmyndigheden nedlægge forbud mod fortsat drift af virksomheden eller aktiviteten.

Retsbeskyttelse

Der følger 8 års retsbeskyttelse på de vilkår, der er stillet i miljøtilladelsen, det vil sige indtil den 23.11.2028.

Generelle vilkår

1. Tilladelsen omfatter samtlige husdyrbrugsmæssige aktiviteter på ejendommen på Bakkevej 1, 8543 Hornslet, pt. med CVR-nummer: 16394009. Til ejendommen er tilknyttet husdyrproduktionen vedrørende CHR nr. 28836.
2. Husdyrbruget skal indrettes og drives i overensstemmelse med de oplysninger, der fremgår af ansøgningsmaterialet skema nummer 216513 version 5 og med de vilkår der fremgår af tilladelsen.
3. Et eksemplar af miljøtilladelsen skal til enhver tid være tilgængeligt på husdyrbruget. De vilkår, der vedrører driften, skal være kendt af de ansatte, der er beskæftiget med den pågældende del af driften.

MILJØTEKNISK REDEGØRELSE OG VURDERING

I denne miljøtekniske redegørelse har ansøger redegjort for, hvorledes driften på ejendommen varetages. Redegørelsen er fremsendt dels via it-ansøgningssystemet dels ved fremsendelse af supplerende oplysninger til kommunen. Redegørelserne kan eventuelt være lettere redigeret af kommunen. På baggrund af redegørelsen og eventuelle supplerende oplysninger har kommunen foretaget en vurdering af de beskrevne forhold, og stillet vilkår hertil. Vurderingen og vilkårene fremgår af de specifikke afsnit.

Oplysninger om husdyrbruget og det ansøgte

Da produktionsarealet er over 100 m² og ammoniakemissionen er højere end 750 kg/år, men under 3500 kg/år, ansøges der om en miljøtilladelse efter husdyrbrugslovens § 16b. Placeringen af de forskellige stalde og produktionsarealer fremgår af bilag 2 og bilag 3.

Indretning og drift af anlæg - produktionsareal, staldsystem og dyretype – ansøgers redegørelse

Produktionen består i dag af et slagtesvinehold. Husdyrbruget er ikke teknisk, forurenings- og driftsmæssigt forbundet med andre husdyrbrug. Der etableres ikke nye produktionsarealer i forbindelse med godkendelsen. Produktionsarealets størrelse i 8-års drift, nudrift og ansøgt drift er uændret.

Der er ansøgt om 3 forskellige flexgrupper:

Flexgruppen i stald 1, 2 og 5 er:

- Smågrise. Drænset gulv + spalter (50%/50%).
- Slgtesvin. Drænet gulv + splater (33%/67%).

Flexgruppen i stald 3 er:

- Smågrise. Toklimastald, delvis spaltegulv.
- Slgtesvin. Delvis spaltegulv, 25- 49% fast gulv.

Flexgruppen i stald 4 er:

- Smågrise. Toklimastald, delvis spaltegulv.
- Slgtesvin. Delvis spaltegulv, 50-75% fast gulv.

Der etableres ikke nye produktionsarealer i forbindelse med godkendelsen.

Produktionsarealet i 8-års drift, nudrift og ansøgt drift er:

Tabel 1

BBR-bygning	Afsnit	Stald	Dyretype og staldsystem	Areal (m ²)	Produktionsareal (m ²)
5	a	1	Nudrift: Slagtesvin. Drænet gulv + spalter (33 %/67%)	180	138
			Ansøgt: Flexgruppe: Slagtesvin og Smågrise; Fulldrænet gulv (kummer under hele arealet)	180	138
9	a	2	Nudrift: Slagtesvin. Drænet gulv + spalter (33 %/67%)	128	91
			Ansøgt: Flexgruppe: Slagtesvin og Smågrise; Fulldrænet gulv (kummer under hele arealet)	128	91
	b	3	Nudrift: Slagtesvin. Delvis spaltegulv 25-49 % fast gulv	111	72
			Ansøgt: Flexgruppe: Slagtesvin og smågrise, 25-	111	72

			49 % fast gulv		
7	a	4	Nudrift: Slagtesvin. Delvis spaltegulv, 50-75 % fast gulv.	130	96
			Ansøgt: Flexgruppe: Slagtesvin og smågrise; 50-75 % fast gulv	130	96
	b	5	Nudrift: Slagtesvin. Drænet gulv + spalter (33%/66%)	161	121
			Ansøgt: Flexgruppe: Slagtesvin og smågrise; fulldrænet gulv	161	121
I alt			Nudrift	710	518
			Ansøgt	710	518

Teknologier i de forskellige staldafsnit

Der anvendes hyppig udslusning i stald 1, 2 og 5.

Ventilation

Der anvendes mekanisk ventilation i alle stalde. Der anvendes undertryksventilation. Ventilationen er computerstyret.

Andet

Der er overbrusning i hele staldanlægget. Herved reduceres støvproduktionen og temperaturen sænkes, hvilket reducerer ventilationsbehovet.

Indretning og drift af anlæg - produktionsareal, staldsystem og dyretype – kommunens vurdering

Produktionens miljømæssige belastning bestemmes ud fra størrelsen af produktionsarealet, samt de angivne dyretyper og staldsystemer. Der stilles derfor vilkår til de produktionsforhold der er angivet i ansøgningsmaterialet.

Der er i ansøgt drift valgt flexgruppe i alle staldene. Dermed giver miljøtilladelsen lov til at skifte imellem smågrise og slagtesvin, med de gulvtyper der er angivet for den enkelte stald. Bedriften drives i dag med slagtesvin.

Flexgrupperne er beregnet ud fra et worst case scenarie, hvor det er slagtesvinene der har den højeste lugt emission, så en ændring af dyretypen til smågrise vil ikke være medvirkende til en højere lugtemission.

I stald 4 er der i nudrift indsat delvis spaltegulv, 50-75 % fast gulv, dette er forskelligt fra det angivne i tidligere tilladelse, hvor gulvtypen er fastsat som fast gulv. Ejer har dog oplyst at der altid har været delvis spaltegulv, 50-75% fast gulv, i den pågældende stald.

Teknologier i de forskellige staldafsnit

Der er hyppigudslusning i stald 1, 2 og 5 for at mindste lugtemissionen (20 % pr staldanlæg). Der stilles vilkår til hyppigheden heraf (se afsnit om håndtering og opbevaring af husdyrgødning senere).

Ventilation

Der anvendes undertryksventilation, der regnes som mest energieffektiv. Ventilationen er computerstyret og afhængig af temperatur mv. Der stilles vilkår om renhold og vedligehold af ventilationsforhold.

Vilkår til indretning og drift af anlæg

4. Svineproduktionen tillades drevet med produktionsarealer og dyregrupper som beskrevet i tabel 1 og placeret som det fremgår af bilag 2.
5. Temperatur- og luftfugtighedsfølere skal, for opretholdelse af korrekt staldtemperatur og luftfugtighed, kontrolleres minimum hver 2. måned eller i forbindelse med vask af stalden.
6. Der skal føres driftsjournal for udført vedligehold, eftersyn, rengøring og kontrol af temperatur- og luftfugtighedsmålere. Logbogen skal stilles til rådighed for tilsynsførende på forlangende.

Håndtering og opbevaring af husdyrgødning – ansøgers redegørelse

Husdyrgødningen opbevares forsvarligt i lukkede og tætte beholdere. Der føres jævnligt tilsyn med flydelaget, hvortil der føres logbog, og ved tømning sikres det, at gyllebeholderen forsat er i fin stand.

Gylle opbevares i ejendommens gyllebeholder der er på 745 m³ og opført i 1998. Beholderen er underlagt 10-års beholderkontrol. Herudover er der yderligere opbevaringskapacitet i fortank og gyllekanaler på 500 m³, hvilket giver en samlet kapacitet på 1.245 m³.

Der opbevares herudover gylle på Lynghøjvej hvor der lejes plads til opbevaring af 2 x 1000 m³ gylle.

Gyllevognene vil fyldes med sugekran. Herved elimineres mulighederne for gyllesplid i forbindelse med pumpefejl og påfyldning af gyllevogn. Anvendelse af sugekran betragtes som en miljøforsvarlig måde at fylde gyllevognen. Samlet vurderes gylleopbevaringen og håndteringen af gylle at leve op til BAT, herunder følges generel lovgivning på området hvilket omfatter det lovpligtige flydelag.

Håndtering og opbevaring af husdyrgødning – kommunens vurdering

Der anvendes hyppig udslusning i svinestaldene. Der stilles vilkår til denne teknologi, da den anvendes som et lugtreducerende tiltag, og er en forudsætning for de opnåede lugtgeneafstande (se afsnit om gener fra husdyrbruget senere). Det er oplyst, at der ikke er fuldautomatisk gylleudslusningsystem eller timer, og at der ikke er følere i kanalerne. Der stilles derfor vilkår om logbog over hyppighed af udslusning.

Syddjurs Kommune vurderer, at den ansøgte produktion lever op til krav om opbevaring af husdyrgødning. Syddjurs Kommune mener ikke, at der er belæg for at stille skærpede krav til opbevaringsmåden og opbevaringskapaciteten af husdyrgødningen.

I henhold til lovgivning pr. 1. august 2017, skal der ikke stilles vilkår til afsætning til arealer. Påvirkning af udbringningsarealerne reguleres gennem husdyrgødningsbekendtgørelsen, som bl.a. fastsætter kvælstoflofter, fosforlofter og udbringningstidspunkter.

Vilkår til håndtering og opbevaring af gyllebeholdere

7. Beholdere til husdyrgødning skal mindst én gang om året tømmes helt, og der skal indvendig og udvendig inspektion (om muligt) med henblik på reparation og vedligeholdelse. Inspektionen og eventuelle tiltag skal noteres i logbogen.
8. Håndtering af gylle, herunder gyllepumpning, skal foregå under opsyn.
9. Gylle må først omrøres umiddelbart før udbringning og bortkørsler.
10. Der må ikke etableres pumpe på gyllebeholderen.
11. Gyllen i gyllekanalerne skal udsluses mindst hver 7. dag.
12. Udslusning skal foretages mellem kl 8 og 16, og må ikke foretages på lørdage eller søn- og helligdage.
13. Der skal føres logbog over, at hyppigheden af udslusningen udføres i overensstemmelse med vilkår 11 og 12. Registreringen skal opbevares på husdyrbruget i mindst fem år og forevises tilsynsmyndigheden på forlangende.

Anlægsarbejder, bygningsmæssige ændringer, placering af ny bebyggelse m.v. – ansøgers redegørelse

De generelle afstandskrav fra anlægget er ikke relevante da der ikke bygges, og ikke ændres i brugen af staldene og der ikke opføres nybyggeri.

I henhold til husdyrlovens § §6 og 8 må staldanlæg ikke etableres inden for de afstande som fremgår af tabellen nedenfor.

Generelle afstandskrav vedr. staldanlæg		Overholdt
Ikke-almene vandforsyningsanlæg (markvanding, drikkevandsboringer for < 9 brugere, private boringer)	25 m	Ja
Almene vandforsyningsanlæg	50 m	Ja
Vandløb	15 m	Ja
Dræn	15 m	Ja
Søer	15 m	Ja
Offentlig vej og privat fællesvej	15 m	Ja
Levnedsmiddelvirksomhed	25 m	Ja
Beboelse på samme ejendom Afstandskravet gælder ikke ensilageopbevaringsanlæg	15 m	Ja
Naboskel	30m	Ja
Nabobeboelse	50 m	Ja
Eksisterende eller ifølge Kommuneplanens ramme-del fremtidigt byzone- eller sommerhusområder	50 m	Ja
Område i landzone, der i lokalplan er udlagt til boligformål, blandet bolig og erhvervsformål eller til offentlige formål med henblik på beboelse, institutioner, rekreative formål og lign.	50 m	Ja

I husdyrgodkendelse.dk er angivet afstande til naboer, skel, vej mm. jf. § 8. Afstandene i § 8 er kun gældende for nye anlæg eller i forbindelse med udvidelser/ændringer, som medfører en forøget forurening. Afstandskravene er vurderet i husdyrgodkendelse.dk.

Som det fremgår af ovenstående, er alle afstandskrav i husdyrgodkendelsesloven overholdt.

Anlægsarbejder, bygningsmæssige ændringer, placering af ny bebyggelse m.v. – kommunens vurdering

Der opføres ikke nybyggeri, og der tages ikke nye produktionsarealer i brug.

Vilkår til placering og udformning af nyt byggeri

- Ingen vilkår

Beliggenhed i forhold til omgivelserne - placering af eksisterende anlæg, landskabs- og planmæssige forhold og omkringboende m.v. – ansøgers redegørelse

Ejendommen er beliggende i udkanten af Skader.

Placering i forhold til husdyrlovens § 6

Område	Afstand	Beskrivelse	Afstandskrav
Eksisterende eller ifølge kommuneplanens fremtidige byzone eller sommerhusområde	1,9 km	Byzone (Voldum By)	50 m
Område i landzone, der i lokalplan er udlagt til boligformål, blandet bolig og erhvervsformål eller med henblik på beboelse, institutioner, rekreative formål og lign.	> 2 km	Boligområde ved Smedebakken i Mygind	50 m
Nabobeboelse u. landbrugspligt	77 m	Hulvejen 20	50 m

Beliggenhed i forhold til omgivelserne - placering af eksisterende anlæg, landskabs- og planmæssige forhold og omkringboende m.v. – kommunens vurdering

Der er tale om et eksisterende husdyrbrug, som er beliggende i nærheden af samlet bebyggelse, herudover ligger staldanlæggende i det åbne land i et område med spredt bebyggelse. Området er præget af dyrkede marker med spredte småbiotoper.

Kommunen skal vurdere projektet i forhold til husdyrbruglovens § 6 om forbudszoner for etablering, udvidelse og ændring af husdyranlæg og gødnings- og ensilageopbevaringsanlæg på husdyrbrug, der medfører forøget forurening. Denne paragraf vedrører afstandskrav til nabobeboelser, byzone, sommerhusområder, områder i landzonen der er lokalplanlagt til boligformål, blandet bolig og erhvervsformål eller til offentlige formål med henblik på beboelse, institutioner, rekreative formål og lign.

Placering i forhold til husdyrlovens § 6

Husdyrbruglovens § 6 angiver, at etablering af husdyranlæg og gødnings- og ensilageopbevaringsanlæg på husdyrbrug og udvidelse og ændring heraf, der medfører forøget forurening, er ikke tilladt:

- 1) i et eksisterende eller ifølge kommuneplanens rammedel fremtidigt byzone- eller sommerhusområde,
- 2) i et område i landzone, der i lokalplan er udlagt til boligformål, blandet bolig- og erhvervsformål eller til offentlige formål med henblik på beboelse, institutioner, rekreative formål og lign.,
- 3) i en afstand mindre end 50 m fra de i nr. 1 og 2 nævnte områder eller
- 4) i en afstand mindre end 50 m fra en nabobeboelse.

Alle afstandskravene er overholdt.

Udpegninger i kommuneplan

Staldanlæggene er beliggende i et område der i kommuneplanen er udlagt som særligt værdifuldt landbrugsområde, og et område hvor skovrejsning er ønsket.

I områder beliggende i særligt værdifulde landbrugsområder, skal landbrugserhvervet tilgodeses. Det ansøgte er således ikke i konflikt med udpegningerne.

Skovrejsningsområderne er ikke en arealreservation. Før der er sket tilplantning, er udpegning af et skovrejsningsområde ikke til hinder for, at området i stedet anvendes til f.eks. jordbrugsformål efter de regler, der i øvrigt gælder for det åbne land. Det ansøgte er derfor ikke i konflikt med det ansøgte.

Landskabsinteresser

Da der ikke opføres nybyggeri, vil det ansøgte ikke medføre en ændret påvirkning af landskabet.

Fredninger og fortidsminder

Der er ingen fredninger, diger eller fortidsminder, der påvirkes af det ansøgte.

Bygge- og beskyttelseslinjer

Der er ingen bygge- eller beskyttelseslinjer, der er i konflikt med det ansøgte.

Husdyrbrugets ammoniakemission - ansøgers redegørelse

Den samlede ammoniakemission fra anlægget (uden gødningsopbevaringsanlæg) er på 1124 kg N/år. Den totale ammoniakemission fra både stald og lager er beregnet til 1201 kg NH₃/år. For 8 år siden var ammoniakemissionen 1201 kg N/år. Den beregnede mer-emission er således en reduktion på 0 kgN/år.

Ammoniakemission (kg NH₃-N/år)	Fra staldafsnit	Fra lagre	Samlet
Ansøgt drift	1076	77	1153
Nudrift	1076	77	1153
8-års-drift	1076	77	1153

Ammoniakemissionen øges ikke med det ansøgte. Der er ikke sket ændringer indenfor de sidste 8 år, der har medført en ændret ammoniakemission fra produktionsanlægget.

Husdyrbrugets ammoniakemission – kommunens vurdering

For at staldsystemerne skal kunne opretholde den angivne ammoniakfordampning, kræves det, at både det faste gulv og spalterne renholdes, så der ikke ligger gødning, som vil medføre en øget fordampning. Der stilles derfor vilkår om, at stierne renholdes.

Vilkår vedr. ammoniakemission

14. Staldafsnit skal rengøres efter hvert hold, og der skal til stadighed være en god staldhygiejne. Stierne skal kontrolleres og renholdes, så det sikres, at gødning og urin hurtigt fjernes fra gulvet og ledes til gyllekanalerne.

Ammoniakdeposition til naturområder – ansøgers redegørelse

Påvirkning af den omkringliggende natur gennem deposition af ammoniak kan i visse tilfælde medføre en væsentlig påvirkning af naturen. Der er dog opstillet en række krav og kriterier for hvornår en påvirkning er væsentlig, og bedriften overholder disse krav til alle særligt sårbare kategori 1 og 2 naturtyper i området. Nærmeste sårbare natur er angivet i husdyrgodkendelse.dk. Afstand til nærmeste naturområder fremgår af Tabel 3.

Tabel 3: Afstande til nærmeste naturområder:

Naturkategori	Afstand (m)	Beskrivelse	Totaldep. (kg NH ₃ -N/år)	Merdepos. 8-års drift (kg NH ₃ -N/år)	Merdepos. nudrift (kg NH ₃ -N/år)
Kategori 1 natur	12500	Elle - Askeskov	0,0	0,0	0,0
Kategori 2 natur	600	Overdrev	0,1	0,0	0,0
Kategori 3 natur	460	Overdrev	0,3	0,0	0,0

Kategori 1

Staldanlægget er beliggende ca. 12,5 km øst-sydøst for Natura 2000-område nr. 229 Bjerre Skov og Haslund Skov. Nærmeste naturtype, der er på udpegningsgrundlaget for området, er en Elle- Askeskov.

Kategori 2

Nærmeste kategori 2 natur er to overdrev der ligger ca. 600 m nord for ejendommen samt ca. 1300 m nordvest for ejendommen

Kategori 3

Nærmeste §3 natur er et overdrev ca. 445 m sydøst for ejendommen. Derudover er der et overdrev, ca. 575 m nord for, to moser 510 mod sydøst og 580 m sydøst for samt skov- tilgroet lysåbent 1000 m sydøst for ejendommen.

Afstandene i husdyrbruglovens § 7 er endvidere overholdt (mindst 10 m til kategori 1 og 2 natur).

Ejendommen overholder alle afskæringskriterier i bekendtgørelsen og det vurderes, jf. forarbejderne til udarbejdelse af afskæringskriterier, at produktionen ikke medfører en påvirkning af den omkringliggende natur. Den omkringliggende beskyttede natur vurderes ikke at blive påvirket som følge af det ansøgte projekt.

Ammoniakdeposition til naturområder – kommunens vurdering

Projektet vil medføre en beregnet totalemission fra stald på ca.1153 kg N/år.

Vurdering af påvirkninger på naturområder jf. godkendelsesbekendtgørelsens bilag 3A.

Beskyttelsesniveauet for ammoniak fremgår af følgende tabel:

Naturtyper	Fastsat beskyttelsesniveau
Kategori 1. § 7 stk. 1, nr. 1 Ammoniakfølsomme naturtyper (bilag 3 pkt. D), beliggende <i>inden</i> for Natura 2000-område og omfattet af udpegningsgrundlaget og kortlagt, samt heder og overdrev i øvrigt, som er beliggende <i>inden</i> for et Natura 2000-område og omfattet af naturbeskyttelseslovens § 3.	Max. totaldeposition (afhængig af antal husdyrbrug i nærheden* af naturområdet): 0,2 kg N/ha/år ved > 1 husdyrbrug 0,4 kg N/ha/år ved 1 husdyrbrug 0,7 kg N/ha ved 0 husdyrbrug.
Kategori 2. § 7 stk. 1, nr. 2 Ammoniakfølsomme naturtyper (bilag 3 pkt. D) beliggende <i>uden</i> for internationale naturbeskyttelses-områder: Højmoser, lobeliesøer, heder større end 10 ha samt overdrev over 2,5 ha der er omfattet af naturbeskyttelseslovens § 3 .	Max. totaldeposition på 1,0 kg N/ha pr. år.
Kategori 3. Heder, moser og overdrev, som er beskyttet af naturbeskyttelseslovens § 3 men som er beliggende uden for Natura 2000-områder, samt ammoniakfølsomme skove større end 0,5 ha og mere end 20 m brede.	Max. merdeposition på 1,0 kg N/ha pr. år. Kommunen kan tillade en merdeposition, der er større end 1,0 kg N/ha pr. år, men ikke stille krav om mindre merdeposition end 1,0 kg N/ha pr. år.

*Antallet af husdyrbrug i nærheden for kategori 1-natur, opgøres som en summering af:

- 1) antallet af husdyrbrug med en emission på mere end 150 kg NH₃-N pr. år inden for 200 m,
- 2) antallet af husdyrbrug med en emission på mere end 450 kg NH₃-N pr. år inden for 200-300 m,
- 3) antallet af husdyrbrug med en emission på mere end 750 kg NH₃-N pr. år inden for 300-500 m,
- 4) antallet af husdyrbrug med en emission på mere end 1.500 kg NH₃-N pr. år inden for 500-1.000 m, og
- 5) antallet af husdyrbrug med en emission på mere end 5.000 kg NH₃-N pr. år inden for 1.000-2.500 m.

Kategori 1-natur

Kategori 1-natur omfatter de ammoniakfølsomme Natura 2000-naturtyper, som indgår i udpegningsgrundlaget for Natura 2000-områderne. De er kortlagte af Naturstyrelsen i forbindelse med Natura 2000-planlægningen.

Nærmeste Kategori 1 natur er en Elle- Askeskov beliggende indenfor Natura 2000 område nr. 229 Bjerre Skov og Haslund Skov. Det er beliggende ca. 12,5 km nordvest for staldanlæggene. Der er beregnet en totalemission fra anlægget på 0,0 kg N/ha/år. se kortet herunder, beskyttelsesniveauet er dermed overholdt.



Afstand fra anlægget (øst) til nærmeste Natura 2000-område (vest) er ca. 12,5 km.

Der vurderes endvidere ikke at være belæg for at skærpe beskyttelsesniveauet da Syddjurs Kommune vurderer, at emission i den aktuelle beregnede størrelsesorden, ikke vil have nogen målbar effekt på bevaringsstatus for naturtyper eller arter på udpegningsgrundlaget, som fremgår af bilag 4. Vurderingen bygger på en kombination af emissionens størrelse, viden om kriterier for gunstig bevaringsstatus, tilgængelig litteratur om trusler i Natura 2000-området og ikke mindst afstanden fra driftsbygningerne til Natura 2000-området.

Kategori 2-natur

Kategori 2-natur udgøres af ammoniakfølsomme områder udenfor Natura 2000-områder, nærmere bestemt højmoser, lobeliesøer samt heder større end 10 ha, som er omfattet af naturbeskyttelseslovens § 3, og overdrev større end 2,5 ha, som er omfattet af naturbeskyttelseslovens § 3.

Nærmeste kategori 2-natur, er et overdrev der ligger ca. 600 m nord for staldanlægget (se kortet herunder). Der er beregnet en totaldeposition på området på 0,1 kg N/ha/år og en meremission på 0,0 kg N/ha/år. Beskyttelsesniveauet er dermed overholdt.



Afstand fra anlægget til det nærmeste kategori 2 område nord for ejendommen.

Kategori 3-natur

Kategori 3-natur udgøres af øvrige ammoniakfølsomme § 3-arealer, som minimum heder, moser og overdrev, samt ammoniakfølsomme skove. Nærmeste § 3-naturområde er et overdrev (1563-01-ov) mod øst, beliggende ca. 451 m fra staldanlægget (se nedenstående kort).

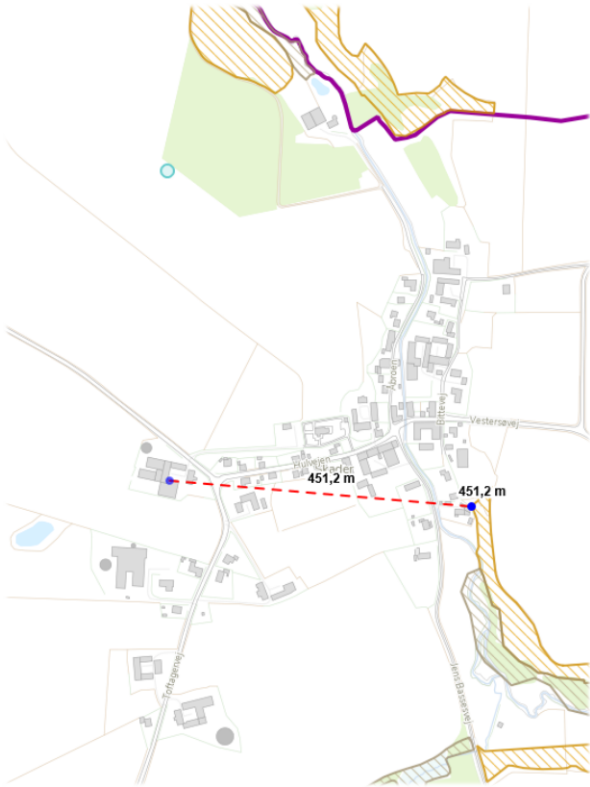

Nærmeste kategori 3-natur er et overdrev øst for staldanlægget.

Der er beregnet en totaldeposition på overdrevet på 0,3 kg N/ha/år og en merdeposition på 0,0 kg N/ha/år. Beskyttelsesniveauet for kategori 3 er overholdt.

Potentielt ammoniakfølsomme skove

Nærmeste potentielle ammoniakfølsomme skov er beliggende 952m sydøst for staldanlægget. Der er en totaldeposition på nærmeste potentielt ammoniakfølsomme skov (tilgroet – lysåbent) på 0,1 kgN/ha/år. Beskyttelsesniveauet er dermed overholdt.

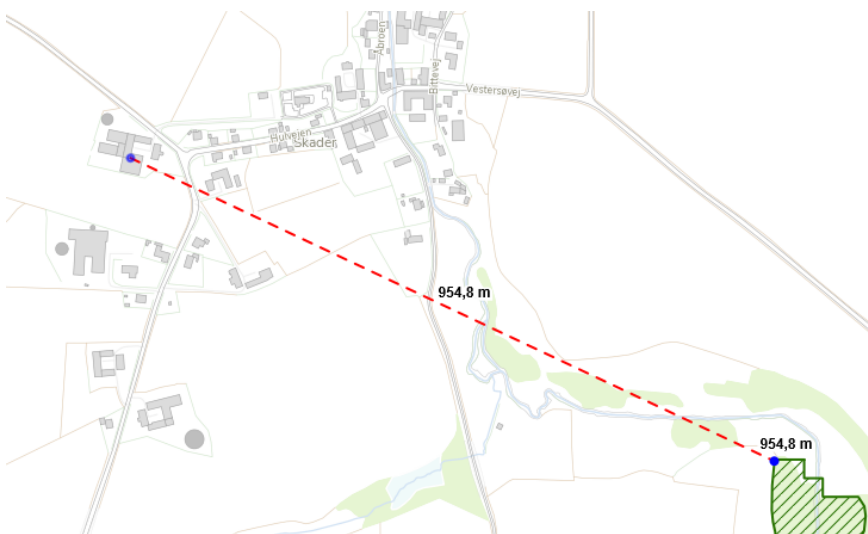

Nærmeste potentielle ammoniakfølsomme skov.

Andre § 3-naturtyper og søer

Den eneste anden naturtype der er beliggende i nærheden, er søer. Disse ligger i forbindelse med de to ovennævnte moser. Søer er som udgangspunkt ikke ammoniakfølsomme, og vurderes at være fosforbegrænsede. Der vurderes således ikke at være konflikter i forhold til det ansøgte.

Staldanlæg i relation til Bilag IV-arter

Der er ikke konstateret bestande eller potentielle levesteder for bilag IV-arter inden for en radius af 950 m fra anlægget.

Der er heller ingen registrerede forekomster af truede arter eller Bilag IV-arter på Fugleognatur.dk.

Det vurderes derfor, at der med det ansøgte ikke negativt vil forringe tilstand og levevilkår for arter omfattet af habitatdirektivets bilag IV. Vurderingen bygger på en kombination af emissionens størrelse, viden om kriterier for gunstig bevaringsstatus for dyrearter på habitatdirektivets bilag IV, og kommunens viden om forekomst af arterne.

Konklusion – anlægget

Det er kommunens samlede vurdering, at den ansøgte drift, med de hertil stillede vilkår, er foreneligt med habitatdirektivforpligtelsen og beskyttelsen af arealer omfattet af naturbeskyttelseslovens § 3. Syddjurs Kommune vurderer ligeledes, at der ikke er belæg for at stille yderligere vilkår om ammoniakreducerende teknologi, og at det ansøgte lever op til BAT.

Husdyrbrugets lugtemission – ansøgers redegørelse

Den nærmeste nabo uden landbrugspligt er Hulvejen 20, som ligger ca. 100 meter øst for staldanlægget. Nærmeste beboelse, der udløser samlet bebyggelse, er Hulvejen 20. Hulvejen 17 ligger ca. 100 m øst for ejendommen.

Nærmeste område med byzone er Voldum By, der ligger 1900 m nordvest for ejendommen.

Ifølge lugtberegninger i Miljøstyrelsens elektroniske ansøgningssystem overholder projektet lugtgenkravene til nærmeste nabo og byzone mv.

Lugtgenkravene til nærmeste beboelse i samlet bebyggelse, Hulvejen 20, overholdes ikke, men da der ikke vil ske en stigning i lugtemissionen, og da geneafstanden overholdes med mere end 50 % kan kommunen meddele dispensation ved brug af 50 %-reglen. Der søges derfor med denne godkendelse dispensation efter husdyrgodkendelsesbekendtgørelsens §33 til brug af 50 %-reglen.

Oplysninger vedr. kumulation er lagt ind i it-systemet under anlægsoplysninger. Der er en ejendom i området der skal inkluderes i kumulationen.

Lugtemissionen i nudrift og ansøgt drift er beregnet i IT-ansøgningssystemet www.husdyrgodkendelse.dk. og er angivet i Tabel 4 herunder:

Tabel 4: Lugtemission fra bedriften

	Lugt (LE/s)	Lugt (OU/s)	Faktisk lugt (LE/s)	Faktisk lugt (OU/s)
Nudrift	7252	19922	7252	19922
Ansøgt drift	7252	19922	6272	16912
Fald			980	3010

Som angivet i tabellen reduceres lugten fra produktionen i forbindelse med godkendelsen. Dette som følge af, at der indføres en lugtreducerende teknologi (hyppig udslusning). "Faktisk lugt" er den beregnede lugtafgivelse til omgivelserne, efter at teknologien – i dette tilfælde hyppig udslusning - til reduktion af lugtemission er inkluderet i beregningerne.

Der er ligeledes foretaget beregninger af lugtpåvirkningen til husdyrbrugets nærmeste naboer i www.husdyrgodkendelse.dk. Den beregnede geneafstand for områdetyperne nabobeboelse, byzone og samlet bebyggelse fremgår af nedenstående tabel 5:

Tabel 5: Geneafstande og faktiske afstande

Bebyggelse	Kumulation	Korrigeret geneafstand (m)	Vægtet afstand til bebyggelse (m)	Genekriterie overholdt
Toftagervej 8 (enkelt bolig)	0	79,2	1473	Ja
Hulvejen 20 (samlet bebyggelse)	1	168,2	107,5	Nej*
Voldum By (Byzone/sommerhusområde)	0	250,4	1914,1	Ja

* 50 % regel kan overholdes. Der er ansøgt om dispensation efter denne.

Kumulation

I forhold til samlet bebyggelse gælder et kumulationsprincip, hvor kravene skærpes, såfremt der ligger andre produktioner med en ammoniakemission over 750 kg indenfor en afstand af 300 meter fra den samlede bebyggelse. Der ligger et andet husdyrbrug inden for de 300 m fra samlet bebyggelse, og kumulation fra denne er indregnet i de ovenstående beregninger.

Boligerne på ejendomme med landbrugspligt er ikke omfattet af det generelle beskyttelsesniveau. Det vil sige, at de ikke indgår i vurdering af, om der ligger enkeltboliger eller samlet bebyggelse inden for de beregnede geneafstande.

Husdyrbrugets lugtemission – kommunens vurdering

Lugt fra staldanlæg

Husdyrbrugsloven fastlægger et bestemt beskyttelsesniveau for lugt fra staldanlæg. Vurderingen, af om den ansøgte produktion lever op til husdyrbruglovens krav med hensyn til lugtgener, baseres på beregning af lugtgeneafstande i det elektroniske ansøgningssystem. Lugtgeneafstanden er et udtryk for, hvor langt væk fra produktionen, der vil kunne opleves uacceptable lugtgener. Der anvendes ingen lugtreducerende teknologier.

Beregningerne for den ansøgte produktion (tabel 5) viser, at der i byzone og sommerhusområder længere væk end ca. 250,4 meter fra staldanlægget ikke vil være væsentlige lugtgener fra stalden. I samlet bebyggelse længere væk end ca. 168 meter, vil der ikke være væsentlige lugtgener, og i enkelt bolig længere væk end ca. 80 meter vil der ikke være væsentlige lugtgener.

For så vidt angår nærmeste enkeltbolig og nærmeste byzone, gælder det, at afstanden fra anlægget er større end geneafstanden, og husdyrbrugslovens krav til geneafstand med hensyn til lugt fra stald for disse områder således er overholdt.

Fra lugtberegningen i ansøgningssystemet kan det ses, at lugtgeneniveauet til nærmeste samlet bebyggelse ikke er overholdt. Der er beregnet en geneafstand på 168,2 m mens den vægtede gennemsnitsafstand til området er 107,5 meter. Lugtgeneafstanden overskrides således med ca. 60,7 m. Der er derfor ansøgt om dispensation fra afstandskravet.

Dispensation/fravigelse for afstandskravet efter 50 % reglen

Kommunen kan, jf. § 33 i husdyrgodkendelsesbekendtgørelsen, ved en konkret vurdering fravige gene-niveauet, **hvis** den vægtede gennemsnitsafstand til området, er mere end 50 % af den beregnede geneafstand for samtlige staldanlæg. Derudover må lugtemissionen kun øges, på visse betingelser:

1) Den vægtede gennemsnitsafstand til området skal være mere end 50 pct. af geneafstanden

Det kan beregnes, at 50 % af geneafstanden er 84,1 m (168,2 m /2). Den vægtede gennemsnitsafstand til enkeltboligen er 107,5 m, dvs. større end 84,1 m. Dette kriterium er derfor opfyldt.

2) Lugtemissionen i det enkelte staldafsnit forøges ikke, medmindre lugtemissionen samtidig reduceres tilsvarende eller mere i staldafsnit, som ligger nærmere området, end det pågældende staldafsnit

For hele bedriften samlet, er lugtemissionen reduceret: Se tabel 6 herunder. Kravet foreskriver dog også, at lugtemissionen reduceres tilsvarende eller mere i staldafsnit, som ligger nærmere enkeltboligen, end i staldafsnit hvor lugtemissionen eventuelt øges. Da der sker en reduktion af lugtgenheden i 3 af staldene og der ikke sker en øgning i de enkelte staldafsnit, er kravet opfyldt.

Det vurderes således, at husdyrgodkendelsesbekendtgørelsens § 33 stk. 1 nr. 2 a er overholdt, og at der kan meddeles dispensation. Endvidere er det vurderet, at en yderligere begrundelse for at meddele dispensation er, at der ikke sker ændringer på bedriften, men blot en godkendelse af de eksisterende forhold. Der har endvidere ikke tidligere været klager over lugt fra ejendommen.

Tabel 6: Ændringer i lugtemission fra de enkelte staldafsnit med den ansøgte ændring

Staldafsnit	Lugt (LE) nudrift	Lugt (LE) ansøgt drift	Ændring
Slagtesvinestald 2	1274	1019,2	-254,8
Slagtesvinestald 4	1344	1344	0
Slagtesvinestald 3	1008	1008	0
Slagtesvinestald 5	1694	1355,2	-338,8
Slagtesvinestald 1	1932	1545,6	-386,4
I alt	7252	6272	-980

For at begrænse lugtindholdet i den bortventilerede luft fra stald stilles der vilkår om at sikre en god staldhygiejne, og for at sikre omkringboende mod væsentlige lugtgener, er der stillet vilkår om dokumentation for overholdelse af lugtgenekriterier ved kommunens forlangende, og om afhjælpende foranstaltninger, hvis kommunen vurderer, at der opstår væsentlige lugtgener. Afhjælpende foranstaltninger kan for eksempel være hyppigere rengøring af stalde og omkringliggende arealer, beplantning mm.

Det vurderes ud fra ovennævnte beregninger, at ejendommens lokaliseringsforhold er tilfredsstillende for et landbrug af denne størrelse, og med de stillede vilkår forventer Syddjurs Kommune, at den ansøgte produktion ikke vil give anledning til væsentlige lugtgener for omkringboende til produktionen. Tværtimod kan der som følge af den indførte teknologi forventes en forbedring i lugtemissionen.

Lugt fra andre kilder

Der er ikke andre kendte kilder til lugt end de beskrevne. Der er en gyllebeholder, der, hvis den drives efter reglerne, ikke forventes at give anledning til væsentlige lugtgener.

Øvrige emissioner og genepåvirkninger fra husdyrbruget – ansøgers redegørelse

Støj

Der kan forekomme støj fra følgende kilder:

- Højtryksrensere
- Ventilation
- Håndtering og omrøring af gylle
- Transport til og fra ejendommen (se afsnit vedr. transport)

Af følgende skema fremgår driftsperioderne og placeringen af støjkilder på ejendommen.

Støjkilde	Placering	Tidsinterval
Højtryksrensere	Brug af højtryksrensere til vask af stalde sker inden døre	Rengøring sker i dagtimerne
Aflæsning af foder	Foderlade	Indblæsning af færdigfoder i silo
Håndtering af gylle		Der vil være periodisk støj ved omrøring og pumpning af gylle
Transport til og fra ejendommen ved bl.a. aflæsning af foder og ved ind- og udlevering af grise		Der kan lejlighedsvis forekomme støj ved af- og pålæsning af grise

Generelt vedr. støj:

Der har ikke været klager over støj fra ejendommen.

De fleste støjkilder er placeret i lukkede bygninger.

Det forsøges så vidt muligt at holde støjperioden inden for normal arbejdstid.

Anvendelse af de øvrige støjende anlæg og maskiner tilstræbes holdt inden for normal arbejdstid.

Der forventes ingen driftsstøj i øvrigt, og det ansøgte vurderes ikke at give støjgener for omgivelserne grundet ejendommens placering. Alt i alt vurderes det, at naboerne ikke vil blive udsat for væsentlige støjgener.

Rystelser

Virksomheden vil overholde grænseværdier for Lavfrekvent støj, infralyd og vibrationer i eksternt og internt miljø fra Orientering fra Miljøstyrelsen, nr. 9, 1997 Tabel 1 og 2.

Det vurderes at lavfrekvensstøj ikke bliver et problem.

Lys

Der er ikke opsat udendørs belysning i forbindelse med driften.

Lyset i staldene er tændt i forbindelse med fodring af grisene og ophold i staldene.

Der kan være lidt lys i om natten ved udlevering af slagtesvin, men det vurderes ikke at blive til gene for naboerne.

Fluer og skadedyr

Skadedyr

Der foretages effektiv kemisk og biologisk fluebekæmpelse.

Ejendommen anvender den kommunale ordning efter aftale til bekæmpelse af rotter.

Støv

I forbindelse med håndtering af foder kan der lokalt opstå lidt støv samt ved transporter på tørre dage om sommeren. Forhold, som kan medvirke til støv, er af begrænset karakter og varighed. Den primære støvkilde er støv fra ventilationsanlæg. Der er overbrusning i alle stalde som reducerer støvproduktionen.

Der har ikke tidligere været problemer med støvgener.

Transport

Til og frakørsel sker via Bakkevej.

Produktionen på ejendommen vil medføre, at antallet af transporter forventes at blive ca. 187 kørsler årligt. Det vurderes ikke, at antallet af transporter vil give anledning til væsentlige gener.

Type transport	Ansøgt	Nudrift
Foder	52	52
Smågrise ind (30 kg)	4	4
Slagtesvin ud	20	20
Husdyrgødning	60	60
DAKA	50	50
Brændstof og olie	1	1
I alt	187	187

Der sker ingen ændringer i antallet af transporter.

Øvrige emissioner og genepåvirkninger fra husdyrbruget – kommunens vurdering

Landmanden pålægges dokumentation for overholdelse af bestemte konkrete vilkår for husdyrbrugets indretning og drift, og derfor er der stillet vilkår om egenkontrol. De tiltag til egenkontrol og dokumentation af miljøforholdene, som er foreslået i forbindelse med ansøgningen, fremgår under de respektive afsnit i miljøredegørelsen. Syddjurs Kommune har i nogle af afsnittene i miljøredegørelsen vurderet, at der er behov for egenkontrol og dokumentation, som ikke fremgår af ansøgning.

Lys

Syddjurs Kommune vurderer på baggrund af det beskrevne, at eventuelle lysgener fra virksomheden vil være begrænset. Dog fastsættes der vilkår om, at såfremt der skulle opstå gener for de omkringboende, eller såfremt kommunen finder det nødvendigt, skal virksomheden lade foretage undersøgelse af forskellige lyskilder, således at gener fra lyset uden for ejendommen kan minimeres.

Støv

Støvgener fra gården forventes ikke at give væsentlige problemer. Dog henvises der til god landmandspraksis, således at støvgener begrænses mest muligt. Dette kan blandt andet gøres ved, at al transport til og fra virksomheden foregår ved hensynsfuld kørsel, og ved at alle aktiviteter på bedriften planlægges, så omgivelserne påvirkes mindst muligt.

Syddjurs Kommune vurderer hermed, at der ikke vil være væsentlige støvgener fra produktionen, men stiller vilkår til, at hvis der opleves gener, skal der udarbejdes en handlingsplan til minimering heraf.

Støj

Der har ikke tidligere været klager over støj fra ejendommen, og det forventes, at der ikke kommer flere støjgener i ansøgt drift. På baggrund af ovenstående, er det ikke fundet nødvendigt at kræve en støjmåling

udført. Dog fastsættes der vilkår om, at anlægget skal overholde de vejledende støjgrænser for det åbne land (område type 3 jf. Miljøstyrelsens vejledning om ekstern støj fra virksomheder). Såfremt der skulle opstå gener for de omkringboende, eller såfremt tilsynsmyndigheden finder det nødvendigt, kan der kræves udført støjmålinger efter nærmere definerede anvisninger.

Syddjurs Kommune vurderer, at de generelle regler vedrørende støj er tilstrækkelige, og vilkår om støj er derfor baseret på Miljøstyrelsens anbefalede niveau. Der er stillet vilkår om, at såfremt Syddjurs Kommune vurderer det nødvendigt, kan der kræves, at virksomheden for egen regning dokumenterer, at støjbidraget ikke overskrider niveauet i de generelle regler. Støjmålingen kan kun kræves udført en gang årligt, medmindre seneste måling viser, at støjvilkårene ikke overholdes. Støjgrænserne vedrører de stationære støjkluder.

Transport

I overensstemmelse med ansøgningens beskrivelse af transport og stillede vilkår vil størstedelen af transporterne ske indenfor normal arbejdstid og i udbringningsperioden. Syddjurs Kommune vurderer, at transport, med de stillede vilkår, ikke vil medføre væsentlige øgede gener.

Tilkørselsveje

Der er rimelige til- og frakørselsforhold til ejendommen, og der sker ingen stigning i antallet af transporter. Syddjurs Kommune vurderer, at transport, med de stillede vilkår, ikke vil medføre væsentlige øgede gener.

Fluer og skadedyr

I forbindelse med dyreholdet kan der forekomme gener fra skadedyr (rotter, mosegrise mv.), som straks skal afhjælpes, samt gener fra fluer, som skal bekæmpes effektivt, hvorfor der stilles vilkår herom. Det er oplyst, at der holdes en høj hygiejnstandard på udenomsarealer såvel som i staldene, hvilket er med til at holde fluegener nede på et minimum. Hvis der i forbindelse med dyreholdet observeres gener fra skadedyr (rotter med videre), er der sat vilkår om at disse straks skal afhjælpes. Syddjurs Kommune vurderer, at ved overholdelse af disse vilkår, vil den ansøgte produktion ikke medføre væsentlige problemer med fluer eller andre skadedyr. Bemærk at retningslinjerne fra Statens Skadedyrlaboratorium opdateres 1 gang årligt.

Rystelser

Der forventes ikke at være eller opstå gener med rystelser fra det ansøgte.

Vilkår til minimering af gener fra anlæg:

15. Driften må ikke medføre væsentlige gener for omboende, herunder gener fra, lys, støj, rystelser, transport eller lignende
16. Der skal til stadighed tilstræbes vedligeholdelse, renholdelse og ryddelighed på virksomhedens indendørs og udendørs arealer, således at der ikke opstår risiko for tilhold af skadedyr.
17. Der skal foretages effektiv fluebekæmpelse som minimum i overensstemmelse med de nyeste retningslinjer fra Skadedyrlaboratoriet, Aarhus Universitet. Bekæmpelse skal desuden foretages på Syddjurs Kommunes forlangende.
18. Landbrugsdriften på ejendommen må ikke give anledning til lugtgener, som af Syddjurs Kommune vurderes til at være væsentlige, uden for ejendommens areal. Herunder må staldbelægningen på intet tidspunkt medføre en lugtmission, der giver en større lugtgenæfstand for henholdsvis byzone, samlet bebyggelse og enkelt bolig end den, der er angivet i tabellen under lugtafsnittet.
19. Såfremt tilsynsmyndigheden vurderer, at driften giver anledning til flere anlægsgener for omboende end forventet, skal virksomheden lade udarbejde en handlingsplan for nedbringelse af generne, som godkendes af kommunen, og derefter gennemføre denne. Samtlige udgifter i forbindelse med ovennævnte afholdes af virksomheden.
20. Den eksterne støjbelastning fra landbrugsdriften på ejendommens bygningsparcel, må i intet punkt - målt på nærmeste nabobeboelse med tilhørende arealer i tilknytning til boligen - overstige nedenstående værdier. De angivne værdier for støjbelastningen er de ækvivalente, korrigerede lyd niveauer i dB(A).

Periode	Tidsrum	Værdi	Midlingstid
Hverdage	kl. 07.00 -18.00	55 dB(A)	8 timer
Lørdage	kl. 07.00 -14.00	55 dB(A)	7 timer
Lørdage	kl. 14.00 -18.00	45 dB(A)	4 timer
Søn- og helligdage	kl. 07.00 -18.00	45 dB(A)	8 timer
Aften – alle dage	kl. 18.00 -22.00	45 dB(A)	1 time
Nat – alle dage	kl. 22.00 -07.00	40 dB(A)	½ time
Spidsværdi	Kl. 22-07	55	-

Miljøstyrelsens vejledning nr. 5/1984 "Ekstern støj fra virksomheder" .

Målingerne/beregningerne skal foretages på/for de mest støjbelastede områder udenfor virksomhedens grund og under de mest støjbelastede driftsforhold - eller efter anden aftale med miljømyndigheden.

21. Tilsynsmyndigheden kan kræve dokumentation for, at grænseværdierne for støj er overholdt, dog højst 1 gang årligt, medmindre den seneste kontrol viser, at vilkåret herover ikke kan overholdes. Dokumentationen skal sendes til tilsynsmyndigheden sammen med oplysninger om driftsforholdene under målingen/beregningen. Målingerne/beregningerne skal udføres og rapporteres som "Miljømåling – ekstern støj" af en enhed, som er optaget på Miljøstyrelsens liste over godkendte laboratorier. Virksomhedens støj skal dokumenteres ved måling eller efter gældende vejledninger fra Miljøstyrelsen.
22. Transport skal i videst muligt omfang foregå indenfor normal arbejdstid.

Affaldsproduktion og brugen af naturressourcer – ansøgers redegørelse

Affald

Produktionen efterfølger kommunale regler for håndtering af spildevand og affald, støjbelastning af omgivelser m.v. Det betyder, at projektets virkninger på miljøet, hvad angår disse faktorer, må betragtes som tilfredsstillende.

Affald opbevares ifølge kommunale regler og afleveres på genbrugspladsen via erhvervsordningen. Affald fjernes løbende fra ejendommen.

Døde dyr

Døde dyr ligger på spalter under kadaverkappe. Dyrene afhentes efter behov af DAKA.

Kemikalier generelt

Medicin og kanyler opbevares i forrum. Brugte kanyler opbevares i plastbeholdere og afhændes til den kommunale genbrug station Medicin opbevares i køleskab.

Pesticider

Pesticider opbevares i aflåst rum i værksted.

Oliekemikalier

Der er ingen olietank på ejendommen. Dieselolie til varmekanon medbringes i dunke.

Energiforbrug

Strøm: 20.500 kWt/år

- Elforbruget går primært til belysning og drift af teknisk udstyr.

Energibesparende foranstaltninger

Alle elinstallationer efterses hvert 5. år.

Vandforbrug: 2.500 m³

Vandbesparende foranstaltninger

- Drikkevandsinstallationerne på bedriften efterses og rengøres jævnligt med henblik på at undgå spild.
- Eventuelle lækager i systemet identificeres straks og repareres hurtigst muligt.

Olie

- Der anvendes olie til varmekanon, der anvendes til udtørring af stalde efter vask.

Foder

Der anvendes indkøbt færdigblandet foder. Foderet leveres til siloer i foderlade.

- Foderet tilpasses løbende.

Samlet vurdering af affalds- og ressourceforbrug

Der sikres en optimal drift af ejendommen ved:

- Staldene gennemgås dagligt med henblik på at opdage lækager.

- Der foretages løbende service på foderanlæg, elkabler og pumper af aut. installatør.
- Der foretages rengøring af stalde efter hvert hold svin
- Anlæg og tekniske installationer renses, vedligeholdes og udskiftes i en sådan grad, at det sikrer korrekt brug og effekt.
- Alle aktiviteter planlægges grundigt.
- Affald fjernes løbende fra ejendommen.

Affaldsproduktion og brugen af naturressourcer – kommunens vurdering

Miljø- og ressourcestyring bygger på en helhedsvurdering ud fra et princip om at stræbe mod renere teknologi i landbrugsproduktionen. Det drejer sig om at minimere anvendelsen af energi, næringsstoffer, vand, pesticider osv., således at tabene til omgivelserne bliver så små som muligt under hensyntagen til produktionens lønsomhed.

I forhold hertil skal alle aktiviteter på bedriften planlægges, herunder også levering og udkørsel, således at omgivelserne i øvrigt påvirkes mindst muligt.

Godt landmandskab er vigtigt. Selvom det er svært at kvantificere miljøfordele med hensyn til emissionsreduktioner eller reduktioner i brug af energi og vand, er det tydeligt, at ansvarsbevidst driftledelse vil bidrage til en forbedret miljøpræstation. Vurderingen af husdyrbrugets generelle miljøpræstation tager udgangspunkt i gennemførelsen af følgende punkter:

- Identificere og implementere uddannelses- og træningsprogrammer for bedriftspersonale
- Føre journal over vand- og energiforbrug, sammensætning og forbrug af husdyrfoder, og spredning af uorganisk gødning og husdyrgødning på markerne
- Have en beredskabsplan til at håndtere ikke planlagte emissioner og hændelser
- Iværksætte et reparations- og vedligeholdelsesprogram for at sikre, at bygninger og udstyr er i driftsklar stand, samt at faciliteterne holdes rene. Rengøringen skal være medvirkende til, at der i staldene kan opretholdes et højt sundhedsniveau, og risikoen for smitte mellem de forskellige hold minimeres.
- Planlægge aktiviteter på anlægget korrekt, såsom levering af materialer og fjernelse af produkter og spild, samt at
- Planlægge gødning af markerne korrekt.

Affaldshåndtering

Ved at registrere affaldsproduktionen og derved skaffe sig et overblik over eventuelle indsatsområder, kan man minimere affaldsproduktionen. Bedriften er omfattet af reglerne i affaldsbekendtgørelsen, og affaldsproduktionen skal registreres efter de gældende regler. Affald skal håndteres og bortskaffes efter det til enhver tid gældende erhvervsaffaldsregulativ for kommunen, hvilket blandt andet betyder, at oplag af affald må ikke medføre forurening eller risiko for forurening af omgivelserne, herunder af jord, vandområder, grundvand, luft eller kloak, eller medføre uhygiejniske forhold.

Der gøres opmærksom på, at der skal foreligge kvitteringer på aflevering af de forskellige typer af affald. Kommunen anbefaler, at ansøger henvender sig til affaldskonsulent med henblik på at få gratis råd om affaldshåndtering.

Kommunen vurderer, at bedriftens affald kan håndteres og bortskaffes i henhold til kommunens affaldsregulativ samt, at såfremt døde dyr opbevares og afhentes i henhold til den til enhver tid gældende lovgivning, vil opbevaring af døde dyr ikke give anledning til uhygiejniske forhold. Syddjurs Kommune

vurderer på baggrund af ovenstående, at risikoen for forurening fra oplag og håndtering af affald er reduceret til et acceptabelt niveau. Der stilles derfor ikke vilkår om en øget registrering af affaldsproduktionen.

El

Ved jævnlig aflæsning af energimålere kan man hurtigt danne sig et overblik over forbruget og samtidig sikre sig mod uforudsete udgifter. På baggrund af dette stilles der vilkår om halvårlig kontrol af el-forbruget. Aflæsning af el kan eventuelt ske ved at få tilsendt tal fra elselskab. Registreringerne noteres i kontrolrapport, som gemmes i fem år, og som fremlægges tilsynsmyndigheden.

Vand

For at mindske den negative indvirkning på miljøet er det vigtigt at holde vandforbruget på et minimum, hvilket kan gøres ved følgende tiltag:

- Udførelse af regelmæssig kalibrering af drikkevandsanlægget for at undgå spild.
- Registrering af vandbrug gennem måling af forbrug, og
- Detektering og reparation af lækager.

På baggrund af dette, stilles der vilkår om, at vandmåleren aflæses halvårligt. Registreringerne noteres i kontrolrapport, som gemmes i fem år, og fremlægges for tilsynsmyndigheden.

For at overholde den beregnede emission fra staldene, er det vigtigt at rengøre produktionsarealerne med højtryksrensere efter hver produktionscyklus eller hvert hold.

Olie

Hvis der på et senere tidspunkt opstilles erhvervsmæssige olietanke på ejendommen, skal de forinden anmeldes til kommunen.

Det er kommunens vurdering, at der er tilstrækkeligt redegjort for forbrug af energi og vand, og at de beskrevne mængder er realistiske og svarende til hvad man kan forvente, for et husdyrhold af den beskrevne størrelse og sammensætning.

På baggrund af de stillede vilkår for kontrol og egenkontrol, herunder udarbejdelse af en beredskabsplan (se senere), vurderes det, at der foreligger tilstrækkelige oplysninger og dokumentation til at godkendelsesmyndigheden ud fra resultatet af egenkontrollen kan vurdere, om de konkrete vilkår egenkontrollen er knyttet til, er overholdt.

Vilkår til affaldsproduktion, energi- og vandforbrug, herunder ventilation:

23. Anlæg, der er særligt energiforbrugende, f.eks. ventilations- og overbrusningsanlæg, skal kontrolleres og vedligeholdes, således at de altid kører energimæssigt optimalt. Anlæggene skal efterses minimum en gang om året. Kontrol og vedligehold noteres i driftjournal.
24. Der skal føres halvårlig kontrol med el-forbrug. Noteres i driftjournal.
25. Der skal føres halvårlig kontrol med vandforbrug. Noteres i driftjournal.
26. Drikkevandssystemet skal drives og vedligeholdes således at unødigt spild undgås.
27. Hvis der opstilles dieseltanke, skal der være asfalt eller beton som underlag og tankene må endvidere ikke må placeres i nærheden af afløb, eller med fare for udløb på bar jord.
28. Der skal til enhver tid foreligge dokumentation for, at affald bortskaffes miljømæssigt forsvarligt og efter kommunens regulativer. Virksomhedens medicinaffald, veterinært affald mv. skal opbevares utilgængeligt for uvedkommende. Medicin (lægemidler) må ikke opbevares sammen med levnedsmidler eller foderstoffer.

Jord, grundvand og overfladevand – ansøgers redegørelse

Regnvand fra tagvand ledes i Skader Å. Rengøringsvand ledes fra stald til gyllebeholder.

Egenkontrol

Management på husdyrbruget handler om at tilrettelægge arbejdet, så produktionen kører optimalt, samtidig med at forurening begrænses og anvendelsen af hjælpepestoffer minimeres. Miljøstyrelsen har ikke fastsat vejledende BAT-standardkrav vedr. management. I henhold til EU's BREF-notat af juli 2003 er godt landmandskab en vigtig del af BAT. I henhold til dokumentet er det BAT at:

- Føre journal over vand- og energiforbrug, og mængde af husdyrfoder.
- Have en nødfremgangsmåde til at håndtere ikke planlagte emissioner og hændelser.
- Iværksætte et reparations- og vedligeholdelsesprogram for at sikre, at bygninger og udstyr er i driftsklar stand, samt at faciliteterne holdes rene.
- Planlægge aktiviteter på anlægget korrekt, såsom levering af materialer og fjernelse af produkter og spild.

Risici og håndtering

Minimering af risiko for uheld:

Anlæg og tekniske installationer rengøres, vedligeholdes og udskiftes i en sådan grad, at det sikre korrekt brug og effekt.

For at minimere risikoen for uheld, udføres opgaver der kan give anledning hertil under opsyn.

Ved udkørsel af gylle anvendes udstyr med tilbageløb.

Ved påfyldning af gyllevogn, anvendes læssetårn hvorved spild undgås.

Ventilationssystemet er tilkoblet en alarm i tilfælde af strømsvigt, overtemperatur og undertemperatur.

Ventilationssystemet er designet således, at spjæld åbner automatisk ved strømsvigt, så der fortsat kommer ilt til staldene.

Minimering af gene og forurening ved uheld:

Sker der uheld vil alarmcentralen straks blive kontaktet.

Ligeledes vil kommunens Tekniske Forvaltning efterfølgende blive underrettet.

For at minimere omfanget af eventuelle uheld, er der ophængt vejledning til hvem der skal underrettes og disses telefonnumre.

Der udarbejdes en beredskabsplan for driftsuheld.

Ejer og andre med fast adgang til bedriften bliver vejledt i beredskabsplanen.

Beredskabsplanen får en fast plads med nem adgang.

Jord, grundvand og overfladevand – kommunens redegørelse

Spildevand, herunder regnvand og tagvand

Idet spildevand fra rengøring af stalde og lignende ledes til gyllebeholder, vurderer Syddjurs Kommune, at spildevand fra stald bortledes miljømæssigt forsvarligt.

Driftsforstyrrelser eller uheld og minimering af risiko

Der skal udarbejdes en beredskabsplan, som fastlægger håndteringen af situationer med potentiel forureningsrisiko. Det er Syddjurs Kommunes opfattelse, at en beredskabsplan vil være til stor hjælp for landmanden, såfremt der skulle ske uheld, både med hensyn til små hændelser som f.eks. oliespild og store hændelser som f.eks. brand, hærværk o.l.

Af beredskabsplanen skal fremgå, at akut forurening som følge af driftsuheld eller andet straks skal anmeldes til Alarmcentralen, og efterfølgende skal tilsynsmyndigheden (Syddjurs Kommune) kontaktes. Planen skal ikke kun omfatte de uheld, der kan ske på selve ejendommen, men skal ligeledes omfatte f.eks. beredskab i forbindelse med lækage af olietank. Planen skal ajourføres og gennemgås med de ansatte mindst 1 gang årligt, og planen skal gennemgås med nyansatte, når de tiltræder. Efter hver ajourføring skal beredskabsplanen indsendes til tilsynsmyndigheden og Syddjurs Kommune samt Beredskabet skal underrettes, når der sker væsentlige revideringer af planen.

Endvidere er planen kun anvendelig, hvis man har adgang til den. Der stilles derfor krav om, at den skal være let tilgængelig og synlig. Syddjurs Kommune vurderer, at risikoen for driftsforstyrrelser og uheld, som vil forårsage væsentlig forurening af miljøet, kan begrænses ved at foretage egenkontrol på ejendommen og ved vedligeholdelse af staldanlæg og landbrugsmaskiner.

Udarbejdelse af en beredskabsplan gør, at man får vurderet og gennemtænkt forskellige former for procedurer ved diverse uheld, således at eventuelle skader ved uheld kan minimeres. Der er derfor stillet vilkår om, at der skal foreligge en beredskabsplan.

Vilkår til sikring af jord, grundvand og overfladevand

29. Virksomheden skal indrettes og drives, så spild og andet ukontrolleret udslip af forurenende stoffer forhindres eller forebygges, og sådan at skadernes omfang begrænses, hvis der alligevel sker uheld. Der skal således altid være egnet materiale på ejendommen til opsamling af spild.
30. Tagvand fra de nye staldbygninger skal nedsives lokalt.
31. Beredskabet skal straks underrettes om driftsforstyrrelser eller uheld, der medfører forurening af omgivelserne eller indebærer en risiko for det. En skriftlig redegørelse for hændelsen skal være tilsynsmyndigheden i hænde senest en uge efter, at den er sket. Det skal fremgå af redegørelsen, hvilke tiltag der vil blive iværksat for at hindre lignende driftsforstyrrelser eller uheld i fremtiden.

Underretningspligten fritager ikke virksomheden for at afhjælpe uheld.

32. Der skal udarbejdes en beredskabsplan eller driftsforskrift, som fortæller hvornår og hvordan, der skal reageres ved uheld, som kan medføre konsekvenser for det eksterne miljø. Beredskabsplanen skal foreligge, inden miljøtilladelsen tages i brug.

Beredskabsplanen skal som minimum indeholde:

- a. Procedurer som beskriver relevante tiltag med henblik på at "stoppe ulykken/uheldet" og begrænse udbredelsen.
 - b. Oplysninger om hvilke interne/eksterne personer og myndigheder der skal alarmeres og hvordan.
 - c. Kortbilag over bedriften med angivelse af miljøfarlige stoffer, afløbs- og drænsystemer og vandløb mm.
 - d. En opgørelse over materiel, der er tilgængeligt på bedriften, eller som kan skaffes med kort varsel, der kan anvendes i forbindelse med afhjælpning, inddæmning og opsamling af spild/lækage, som kan medføre konsekvenser for det eksterne miljø. Herunder oplysninger om telefonnumre til kontaktpersoner.
33. Beredskabsplanen revideres/kontrolleres sammen med de ansatte mindst 1 gang årligt. Den skal være let tilgængelig og synlig for ansatte og øvrige, der færdes på ejendommen. Beredskabsplanens indhold og opbevaringssted skal være kendt af virksomhedens ansatte og udleveres til evt. indsatsleder/miljømyndighed i forbindelse med uheld, forureninger, brand og lignende.
 34. Driftsforstyrrelser, som har betydning for det ydre miljø skal fremgå af driftsjournalen med tidspunkt mm for eventuelle hændelser.

Husdyrbrugets valg af bedste tilgængelige teknik (BAT) - reduktion af NH₃ – ansøgers redegørelse

Da der søges til eksisterende stalde, der ikke tidligere er godkendt efter husdyrloven er BAT = ammoniakemissionen fra staldene, og BAT er dermed overholdt.

For oversigt over gulvtyper i de enkelte staldafsnit, henvises der til tabel 1 i denne afgørelse. Emissionsberegninger i husdyrgodkendelse.dk viser at ammoniakdepositionen og BAT kravet overholder lovens afskæringskriterier.

	Stalde	Lagre	Total
Samlet BAT krav Kg N/år	1076	77	1153
Faktisk emission Kg N/år	1076	77	1153
Forskel Kg N/år	0	0	0
BAT krav overholdt			Ja

Ammoniakemissionen fra den ansøgte produktion er på 1153 kg ammoniak pr. år, heraf 1076 fra staldene. Da emissionen er højere end 750 kg ammoniak pr. år, er der krav om overholdelse af BAT. BAT-kravet er i husdyrgodkendelse.dk beregnet til en årlig emission på 1153 kg N pr. år, hvormed kravet er overholdt.

Tabel 7: Den opnåede ammoniakemission for staldafsnit.

Staldnavn	m²	Dyre- og staldkategori eller flexgruppe	BAT krav (kg NH₃-N / (m² · år))	Vejledende BAT	Opnået emission
Slagtesvinestald 2	91	Flexgruppe: Slagtesvin og Smågrise; Fulddrænet gulv (kummer under hele arealet)	2,3	209	209
Slagtesvinestald 4	96	Flexgruppe: Slagtesvin og Smågrise; 50-75 % fast gulv	1,4	134	134
Slagtesvinestald 3	72	Flexgruppe: Slagtesvin og Smågrise; 25-49 % fast gulv	1,9	137	137
Slagtesvinestald 5	121	Flexgruppe: Slagtesvin og smågrise; Fulddrænet gulv (kummer under hele arealet)	2,3	278	278
Slagtesvinestald 1	138	Flexgruppe: Slagtesvin og Smågrise; Fulddrænet gulv (kummer under hele arealet)	2,3	317	317
Total	518		-	1076	1076

Husdyrbrugets valg af bedste tilgængelige teknik (BAT) - reduktion af NH₃ – kommunens vurdering

Ved godkendelse og tilladelse til etablering, udvidelse eller ændring af husdyrbrug med en ammoniakemission på mere end 750 kg NH₃-N pr. år skal ammoniakemissionen fra husdyrbruget (stald og lager) reduceres til et niveau svarende til emissionen ved anvendelse af den bedste tilgængelige teknik (BAT).

BAT sikrer, at den samlede, miljømæssige belastning af omgivelserne minimeres, hvorfor BAT også skal anvendes i tilfælde hvor mindre omkostningskrævende foranstaltninger vil være tilstrækkelige til at opfylde det beskyttelsesniveau, der er fastlagt i husdyrgodkendelsesbekendtgørelsen. Derfor skal der tages stilling til fravalg af BAT ud fra proportionalitetsprincippet

I det ansøgte projekt, er ammoniakemissionen fra staldene på 1076 kg N/år. Såfremt grænsen på 750 kg N pr. år overskrides, skal husdyrbrugets ammoniakemission svare til niveauet ved anvendelse af den bedste

tilgængelige teknik for den pågældende dyretype/staldsystem. Kravet betyder, at husdyrbruget samlet set skal overholde de maksimale emissionsgrænseværdier, jf. husdyrgodkendelsesbekendtgørelsens bilag 3, pkt. A, nr. 2, ved anvendelse af teknologier, der er udtryk for BAT, dvs. at miljøeffekten er opnåelig til en rimelig økonomisk udgift (proportionalitetsprincippet).

Ammoniakemissionen beregnes for hvert staldafsnit for sig. Beregningen foretages ved at gange produktionsarealets størrelse i m² med emissionsfaktoren for den pågældende dyretype og staldsystem (jf. husdyrgodkendelsesbekendtgørelsens Bilag 3A, tabel 1). Kravet til den maksimale emission af NH₃-N pr. år (BAT) omfatter hele husdyrbruget, mens kravet til det enkelte staldafsnit afhænger af, om staldafsnittet klassificeres som nyt eller eksisterende.

Med baggrund i redegørelsen fremsendt af ansøger, finder Syddjurs Kommune det ikke proportionelt at kræve anvendelse af yderligere staldteknologi end det beskrevne, i de eksisterende anlæg. Syddjurs Kommune finder således ikke anledning til at skærpe i forhold til Miljøstyrelsens vejledning om proportionalitet.

I IT-ansøgningssystemet beregnes et BAT-krav til staldanlæggene. Såfremt BAT-niveauet på stald ikke overholdes, kan der anvendes teknologi på lagre, for at mindske ammoniakemissionen herfra. Ammoniakemissionen fra det ansøgte staldanlæg er i IT-ansøgningssystemet beregnet til 1124 kg N/år hvilket er det samme som BAT-kravet for staldanlægget, det vil sige, at Miljøstyrelsens vejledende emissionskrav er opfyldt, idet den ansøgte årlige emission ligger under BAT-niveauet.

Syddjurs Kommune stiller vilkår til de teknikker, der er en forudsætning for opnåelsen af emissionsniveauet I det ansøgte projekt, har ansøger ikke valgt at anvende ammoniakreducerende teknologi ud over den valgte gulvtype.

For at det valgte staldsystem skal kunne opretholde den beregnede ammoniakfordampning, kræves det, at gulve og stier renholdes løbende, hvorfor der er stillet vilkår hertil. Syddjurs Kommune vurderer, at anlægget som beskrevet og med de stillede vilkår forebygger og begrænser forureningen mest muligt, under betragtning af proportionalitetsprincippet.

Vilkår til ammoniakreducerende virkemidler, for husdyrbruget med en ammoniakemission på mere end 750 kg NH₃-N pr. år

Ingen vilkår.

Vurdering af væsentlig indvirkning på miljøet

Kommunen er forpligtet til at sikre, at det ansøgte ikke indebærer en væsentlig virkning på miljøet, ved at der træffes de nødvendige foranstaltninger for at forebygge og begrænse forurening fra det ansøgte projekt.

For husdyrbrug omfattet af grænserne i husdyrbruglovens § 16b med en emission over 750 kgN/år, tager vurderingen om husdyrbrugets indvirkning på miljøet, udgangspunkt i følgende punkter:

- Staldindretning
- Opbevaring/behandling af husdyrgødning
- Udbringning af husdyrgødning
- Management
- Energi- og vandforbrug

Såfremt der i eksisterende stalde anvendes staldteknologier der ikke kan betegnes som BAT, skal der redegøres for, hvornår disse staldafsnit renoveres, således at de lever op til BAT. Der skal endvidere redegøres for evt. fravalg af oplagte teknologier. Til brug for kommunalbestyrelsens vurdering af BAT på staldanlæg, har Miljøstyrelsen fastlagt emissionsgrænseværdier, der kan efterleves på hhv. nye og eksisterende anlæg under hensyntagen til, hvilket omkostningsniveau der kan betragtes som proportionelt i forhold til den opnåede miljøgevinst. Kommunen er forpligtet til at foretage en vurdering af en bedrifts staldindretning på baggrund af Miljøstyrelsens vejledning.

På baggrund af den ovenstående redegørelser, vurderinger og med de stillede vilkår, er det Syddjurs Kommunes vurdering, at det ansøgte ikke vil have en væsentlig indvirkning på miljøet.

Grænseoverskridende virkninger – ansøgers redegørelse

Der er ingen grænseoverskridende virkninger.

Grænseoverskridende virkninger – kommunens vurdering

Syddjurs Kommune vurderer, at den ansøgte produktion ikke vil medføre nogen grænseoverskridende virkninger pga. den lange afstand til nærmeste landegrænse.

SYDDJURS KOMMUNES SAMLEDE VURDERING

Syddjurs Kommune vurderer sammenfattende på baggrund af den miljøtekniske redegørelse og vurdering, at husdyrbruget har truffet de nødvendige foranstaltninger til forebyggelse og begrænsning af forureningen fra husdyrbruget ved anvendelse af den bedste tænkelige teknik for ammoniak, når husdyrbruget indrettes og drives som beskrevet i ansøgningen og efterlever vilkårene i nærværende miljøgodkendelse. Samtidig vurderes det, at husdyrbruget kan drives på stedet uden væsentlige gener for omgivelserne og i overensstemmelse med habitatforpligtelsen.

OFFENTLIGGØRELSE

Udkastet til denne miljøtilladelse blev sendt i høring hos parter i sagen, herunder ansøger selv. Der var frist for afgivelse af bemærkninger på 2 uger, jf. husdyrlovens § 56.

Der indkom ingen bemærkninger i høringsperioden:

KLAGEVEJLEDNING

Godkendelsen er truffet i henhold til Lov nr. 1572 af 20/12/2006 om miljøgodkendelse af husdyrbrug (med senere ændringer) og kan i medfør af § 76 påklages til Miljø- og Fødevarerklagenævnet.

Godkendelsen er offentliggjort på Syddjurs Kommunes høringsportal den 23.11.2020. Afgørelsen, der alene vedrører forholdene i henhold til husdyrbrugloven, kan påklages til Miljø- og Fødevarerklagenævnet indenfor 4 uger efter afgørelsens offentliggørelse, dvs. **senest den 21.12.2020**.

En eventuel klage over denne afgørelse har ikke opsættende virkning, medmindre Miljø- og Fødevarerklagenævnet bestemmer andet, jf. § 81 stk. 1 i husdyrgodkendelsesloven. Miljø- og Fødevarerklagenævnet kan ved sin behandling stadfæste, ændre eller ophæve godkendelsen.

En eventuel klage skal indgives via Klageportalen, som kan findes via et link på Nævnenes Hus hjemmeside, www.naevneneshus.dk, eller direkte på www.borger.dk eller www.virk.dk. Der skal logges på, typisk med NEM-ID. Klagen sendes gennem Klageportalen til Syddjurs Kommune. En klage er indgivet, når den er tilgængelig for kommunen i Klageportalen.

Det er en betingelse for Miljø- og Fødevarerklagenævnets behandling af Deres klage, at der indbetales et gebyr til Miljø- og Fødevarerklagenævnet. Klagegebyret er for virksomheder og organisationer fastsat til 1.800 kr. og for privatpersoner er klagegebyret fastsat til 900 kr. som indbetales med betalingskort i Klageportalen.

Gebyret tilbagebetales, hvis

- 1) Klagesagen fører til, at den påklagede afgørelse ændres eller ophæves,
- 2) Klageren får helt eller delvis medhold i sagen, eller
- 3) Klagen afvises som følge af overskredet klagefrist, manglende klageberettigelse eller fordi klagen ikke er omfattet af Miljø- og Fødevarerklagenævnets kompetence.

Det bemærkes, at hvis den eneste ændring af den påklagede afgørelse er forlængelse af frist for efterkommelse af afgørelsen som følge af den tid, der er medgået til at behandle sagen i klagenævnet, tilbagebetales gebyret dog ikke.

Miljø- og Fødevareklagenævnet skal som udgangspunkt afvise en klage, der kommer uden om Klageportalen, hvis der ikke er særlige grunde til det. Hvis du grundet særlige omstændigheder ønsker at blive fritaget for at bruge Klageportalen, skal du sende en begrundet anmodning til Syddjurs Kommune. Vi videresender herefter anmodningen til Miljø- og Fødevareklagenævnet, som træffer afgørelse om, hvorvidt din anmodning kan imødekommes. For yderligere information se: <https://naevneneshus.dk/start-din-klage/miljoe-og-foedevareklagenaevnet/>

Nærmere vejledning omkring brug af Klageportalen findes på Nævnenes Hus hjemmeside, www.naevneneshus.dk, og på www.borger.dk og www.virk.dk.

Klageberettiget er ansøger og enhver, der har en individuel, væsentlig interesse i sagen dvs. naboer og klageberettigede personer, organisationer og myndigheder i forskelligt omfang. Såfremt afgørelsen påklages, vil dette blive meddelt ansøger.

Denne afgørelse kan endvidere indbringes for domstolene, jf. husdyrgodkendelseslovens § 90. En eventuel sag skal være anlagt inden 6 måneder efter annonceringen.

Følgende er underrettet om afgørelsen:

- Sagens parter (bilag 1)
- Danmarks Naturfredningsforening, Masnedsøgade 20, 2100 Kbh. Ø, dnsyddjurs-sager@DN.dk
- Miljø- og Fødevareministeriet, Departementets Serviceenhed, Slotsholmsgade 12, 1216 København K, mfvm@mfvm.dk
- Det Økologiske råd, Blegdamsvej 4b, 2200 Kbh. N, husdyr@ecocouncil.dk
- Styrelsen for Patientsikkerhed; Enhed for Tilsyn og Rådgivning Nord, Falstersvej 10, 8940 Randers SV, senord@sst.dk
- Danmarks Sportsfiskeriforbund, post@sportsfiskerforbundet.dk
- Dansk Ornitologisk Forening, natur@dof.dk
- Dansk Ornitologisk Forening, lokalgruppe Syddjurs v. Joy Klein, Kirkevænget 2, 8410 Rønde, syddjurs@dof.dk

Afgørelsen kan endvidere ses på Syddjurs Kommunes hjemmeside www.syddjurs.dk

LOVGRUNDLAG

- Husdyrbrugloven: Lov om miljøgodkendelse mv. af husdyrbrug (Lov. nr. 1572 af 20.12.2006 med senere ændringer).
- Husdyrgødningsbekendtgørelsen: Bekendtgørelse om miljøregulering af dyrehold og om opbevaring og anvendelse af gødning (bek. nr. 1176 af 23.07.2020) med senere ændringer.
- Husdyrgodkendelsesbekendtgørelsen: Bekendtgørelse om godkendelse og tilladelse m.v. af husdyrbrug (bek. nr. 1261 af 29.11.2019) med senere ændringer.
- Miljøstyrelsens digitale Wiki-vejledning (Miljøstyrelsens vejledning om miljøgodkendelse af husdyrbrug) på www.mst.dk.
- Museumsloven: Nr. 473 af 7.6.2001, med senere ændringer.
- Naturbeskyttelsesloven: Lov om naturbeskyttelse (nr. 9 af 3.1.1992) med senere ændringer.
- Habitatbekendtgørelsen: Bekendtgørelse om udpegning og administration af internationale naturbeskyttelsesområder samt beskyttelse af visse arter (bek. nr. 1595 af 6.12.2018).
- Faglig rapport fra DMU nr. 635, 2007. Håndbog om dyrearter på habitatdirektivets bilag IV.
- Kommuneplan for Syddjurs Kommune 2016.
- Syddjurs Kommunes Naturkvalitetsplan.
- Miljøstyrelsens vejledning nr. 6/1984 om ekstern støj fra virksomheder.

BILAG 1: Parter og høringsberettigede

Ejer:

Kjeld Knudsen
Bakkevej 1
8543 Hornslet

Forpagter:

Flemming Kragh Thomsen
Bygballevej 4
8530 Hjortshøj

Naboer og parter inden for konsekvensradius på 304 meter:

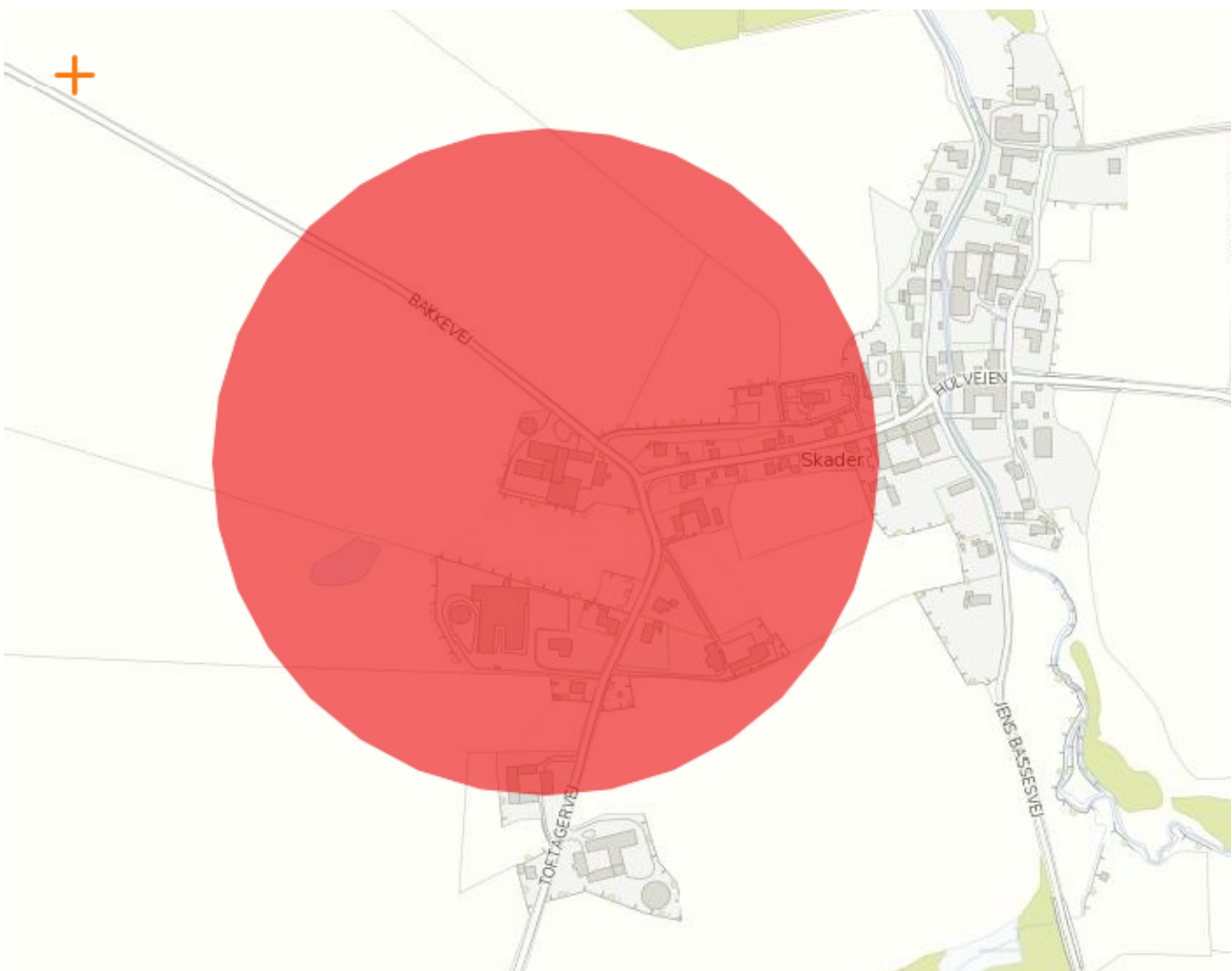

BILAG 2: Situationsplan

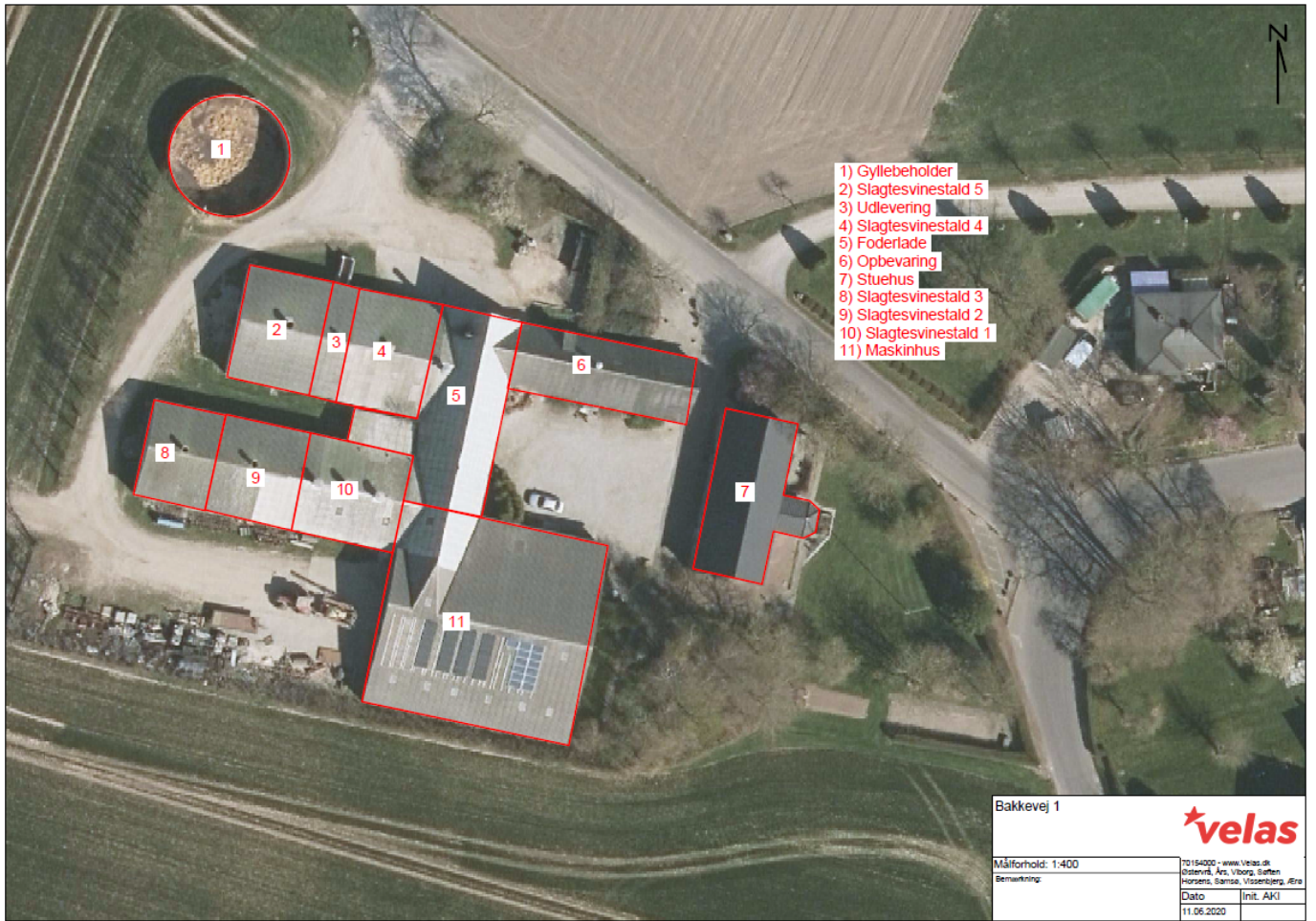

BILAG 3: Produktionsarealer i ansøgt drift

↑
N

BAKKEVEJ 1

<p>STALD 5</p> <p>11 stk × 4,98 × 1,95 1 stk × 4,98 × 3,16</p> <p>- AUTOMATER 0,35 × 0,50</p>			<p>UDLEVERING</p>	<p>STALD 4</p> <p>6 stk × 5,38 × 2,34 6 stk × 2,53 × 1,4</p>	
<p>STALD 3</p> <p>4 stk × 3,58 × 2,43 5 stk × 3,58 × 2,17</p> <p>- AUTOMATER 0,75 × 0,35</p>			<p>STALD 2</p> <p>10 stk × 5,00 × 1,85</p> <p>- AUTOMATER 0,35 × 0,75</p>		<p>STALD 1</p> <p>14 stk × 5,00 × 2,00</p> <p>- AUTOMATER 0,35 × 0,75</p>

BILAG 4: Udpegningsgrundlag for Natura 2000-område - Habitatområde nr. 229, Bjerre Skov og Haslund Skov:

6210 Overdrev og krat på mere eller mindre kalkholdig bund (* vigtige orkidélokalteter)

6230 * Artsrige overdrev eller græsheder på mere eller mindre sur bund

7220 Kildevæld

7230 Riggær

9110 Bøg på mor

9130 Bøg på muld

9150 Bøg på kalk

9160 Ege-blandskov

91E0 Elle- og askeskov