

Jens Erik Østergaard Jensen
Houlbjergvej 29 A
8870 Langå
Skovvang-1@hotmail.com

Kopi er sendt til:

Niels Provstgård: nipr@velas.dk,
Asger Janfelt: ja@eom.dk,
Christoffer Schou: schou@skovbyskov.dk,
Christian Borring: christianborring1@hotmail.com

Postadresse:

Favrskov Kommune
Virksomheder og Spildevand
Skovvej 20
8382 Hinnerup

Tlf. 89 64 10 10

favrskov@favrskov.dk
www.favrskov.dk

26. februar 2024

Sagsbehandler:

Bente Solsø Dommert
Tlf. 89 64 52 25
bdom@favrskov.dk

Personlig henvendelse:

Favrskov Kommune
Teknik og Miljø
Torvegade 7
8450 Hammel

Sagsnr.
GEO-2021-00203

Dokumentnr.
3660081

Afslag på ansøgning om § 16 a/§ 16b miljøgodkendelse/ miljøtilladelse på Houlbjergvej 29 A, 8870 Langå

Indledning

Den 3. marts 2021 sendte du en ansøgning efter § 16a ind til Favrskov Kommune i ansøgningsskema 207710. Du søgte blandt andet om at bygge en ny kostald på 2.766 m².

Inden indsendelse af ansøgningen havde din konsulent spurgt Favrskov Kommune om, hvad tålegrænsen var til den nærliggende Houlbjerg Skov. Favrskov Kommune havde oplyst, at skoven godt kunne tåle en merdeposition på op til 4,7 kg N/ha/år, da de mest værdifulde områder i skoven lå længere væk fra ejendommen.

Favrskov Kommune havde derfor udarbejdet et udkast til § 16 a miljøgodkendelse til blandt andet at udvide ejendommen med en ny kostald.

Den 28. juni 2022 sender kommunen et udkast til godkendelse i høring hos naboer og organisationer. Der indkom 4 høringssvar, der var blandt andet indsigelser til kommunens vurdering af Houlbjerg Skov.

Den ansøgte udvidelse på ejendommen var beregnet til at give en merdeposition på 3,9 kg N/ha/år og en totaldeposition på 6,9 kg N/ha/år i det nærmeste beregningspunkt i Houlbjerg Skov. Beregningspunktet var indsat af din konsulent. Der var altså en merdeposition på over 1,0 kg N/ha/år, hvorfor kommunen jf. lovgivningen konkret skal vurdere hvad tålegrænsen for skoven er.

Favrskov Kommune valgte på baggrund af de indkomne høringssvar at få en eksternt konsulent til at undersøge den del af skoven, som ligger i nærheden af din ejendom. Undersøgelsen viste at skoven var mere følsom overfor påvirkning med ammoniak end kommunen først havde antaget. Favrskov Kommunes Team Natur vurderede på baggrund af den eksterne konsultants undersøgelse, at skovens tålegrænse skulle fastlægges til 10 kg N/ha/år.

Der er i området omkring Houlbjergvej 29 A og i skoven en baggrundsbelastning med ammoniak på 12,8 kg N/ha/år for perioden 2019-2021. Og da totaldepositionen fra husdyrbruget med den ansøgte udvidelse ville være på 6,9 kg N/ha/år, ville Houlbjerg Skov derfor samlet set modtage 19,7 kg N/ha/år. Skoven ville altså modtage en ammoniak deposition som langt overskrider tålegrænsen på 10 kg N/ha/år.

Høring

På baggrund af undersøgelsen af skoven og fastlæggelsen af Houlbjerg Skovs tålegrænse, sendte Favrskov Kommune dig den 13. oktober 2023 et høringsbrev med et udkast til afslag.

Favrskov Kommune modtog efterfølgende, den 23. november 2023, en tilpasset ansøgning efter § 16 b. Ansøgningen blev indsendt i et nyt skema i Husdyrgodkendelse.dk, det har skema nr. 242199. Den tilpassede ansøgning er indsendt i et nyt skemanummer selvom det ifølge din konsulent skulle betragtes som en tilpasning af det oprindelige skema nr. 207710. Konsulenten oplyste, at han ville trække det oprindelige skema 207710 tilbage. Ansøgningskemaet er vedhæftet.

Ansøgningen er tilpasset ved, at den nye stald har et mindre produktionsareal. Ansøgningen viser at emissionen fra anlægget er reduceret fra 4.341 kg NH₃-N/år til 3.422 kg NH₃-N/år. Merdepositionen til nærmeste punkt i Houlbjerg Skov blev reduceret til 2,6 kg N/ha/år og totaldepositionen blev reduceret til 5,3 Kg N/ha/år. Favrskov Kommune har valgt at tilføje et beregningspunkt i ansøgningskemaet, punktet er placeret tættere på skovkanten. Det første punkt som din konsulent har indsat, er et beregningspunkt ca. 20 meter inde i skoven, det var altså ikke en worst case beregning. Beregningen for det nye punkt viser, at merdepositionen til skovkanten af Houlbjerg Skov er 3,2 kg N/ha/år og totaldepositionen er 6,4 kg N/ha/år.

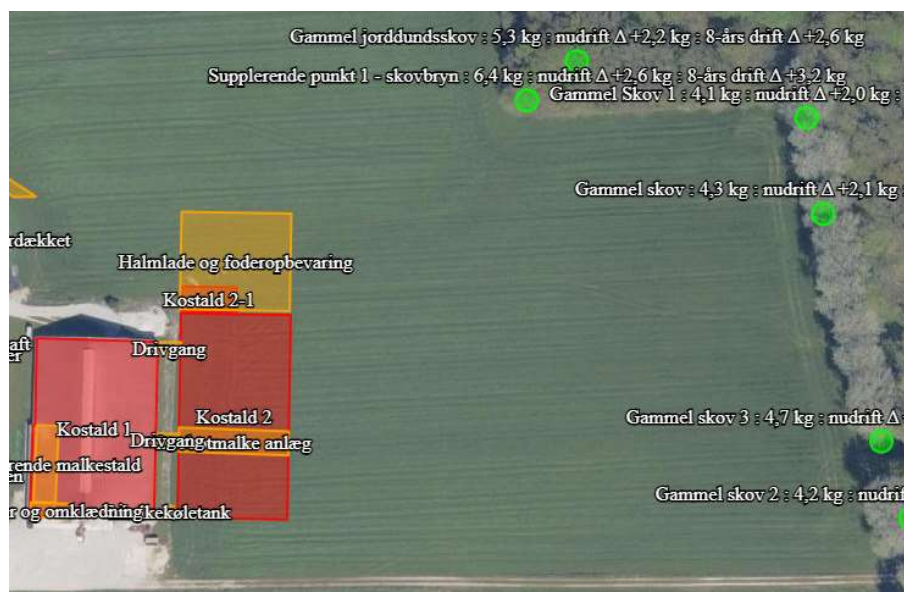

Figur 1 Yderligere beregningspunkt til Houlbjerg Skov

Uanset hvilket beregningspunkt der anvendes, er merdepositionen over 1,0 kg N/ha/år, kommunen skal derfor også efter tilpasningen konkret vurdere hvad tålegrænsen for skoven er. Der er ingen forskel i vurderingen om der ansøges efter § 16 a eller § 16 b.

Den 7. december 2023 modtog Favrskov Kommune et høringssvar fra din advokat, i høringssvaret argumenteres for, at skovens tålegrænse er 18,3 kg N/ha/år. I høringssvaret argumenteres blandt andet for, at tålegrænsen kan beregnes ud fra faktorerne oplistet i Tabel 4 i rapporten 'Ammoniakkfølsomme skove – kortlægning og vejledning'. Favrskov Kommune opfatter Tabel 4 som en liste over faktorer, der kan være en hjælp til fastsættelse af tålegrænsen, men ikke som en tjekliste man direkte kan udlede en tålegrænse ud fra. Favrskov Kommune har heller ikke kendskab til, at der i Miljø- og Fødevareklagenævnets afgørelser lægges vægt på anvendelse af tabellen. Det centrale i fastsættelsen af ammoniak-tålegrænsen, er en konkret stillingtagen til skovens biologiske mangfoldighed, samt hvorledes en given ammoniakdeposition vil påvirke økosystemet negativt i forhold dets artssammensætning.

Favrskov Kommune har vurderet om de indsendte bemærkninger i høringssvaret giver anledning til, at kommunen skal ændre vurderingen af hvad skovens tålegrænse er. Favrskov Kommune har efter gennemgangen af bemærkningerne ikke fundet anledning til at ændre vurderingen og fastholder at tålegrænsen for den nærliggende Houbjerg Skov er 10 kg N/ha/år, se vedhæftede naturvurdering fra Favrskov Kommunes Naturteam.

Afgørelse

Da Favrskov Kommune fastholder, at tålegrænsen for skoven skal vurderes til 10 kg N/ha/år, og da totaldepositionen fra husdyrbruget (6,4 kg N/ha/år) sammen med baggrundsbelastningen (12,8 kg N/ha/år) overskrider skovens tålegrænse, ser kommunen sig nødsaget til at meddele afslag på ansøgningen.

Favrskov Kommune skal meddele afslag på ansøgningen, da overskridelsen betyder, at den ansøgte udvidelse vil resultere i en væsentlig virkning på miljøet.

Hjemmelsgrundlag

Kommunen skal meddele afslag jævnfør § 24 i husdyrgodkendelsesbekendtgørelsen. I § 24 står der, at kommunen ikke kan godkende eller tillade etablering, udvidelse eller ændring af et husdyrbrug efter §§ 16 a eller 16 b i husdyrbrugloven, hvis husdyrbruget med det ansøgte kan indebære en væsentlig virkning på miljøet, som ikke kan imødegås med vilkår.

Offentliggørelse

Afslaget bekendtgøres ved annoncering på Favrskov Kommunes hjemmeside og på Miljøstyrelsens hjemmeside Digital MiljøAdministration (DMA) den 26. februar 2024.

Klagevejledning

Hvis du ønsker at klage over kommunens afgørelse, kan du klage til Miljø- og Fødevareklagenævnet.

Klagen skal indgives senest den **25. marts 2024**

Du klager via klageportalen, som du finder via www.naevneneshus.dk, www.borger.dk eller www.virk.dk. Du logger på Klageportalen med MitID. En klage er indgivet, når den er tilgængelig for Favrskov Kommune via Klageportalen. Når du klager, skal du betale et gebyr på 900,- kr. for borgere og 1.800,- kr. for virksomheder, organisationer og offentlige myndigheder.

I Klageportalen sendes din klage automatisk først til Favrskov Kommune. Hvis Favrskov Kommune fastholder afgørelsen, sender Favrskov Kommune klagen videre til behandling i nævnet via Klageportalen. Du får besked om videresendelsen.

Miljø- og Fødevareklagenævnet afviser din klage, hvis du sender den uden om Klageportalen, medmindre du forinden er blevet fritaget for brug af Klageportalen. Hvis du ønsker at blive fritaget for at bruge Klageportalen, skal du sende en begrundet anmodning til Favrskov Kommune. Favrskov Kommune videresender herefter din anmodning til nævnet, som træffer afgørelse om, hvorvidt du kan fritages. Se betingelserne for at blive fritaget på www.naevneneshus.dk.

Denne afgørelse kan endvidere indbringes for domstolene (søgsmål), jævnfør *husdyrbruglovens*¹ § 90. En eventuel sag skal være anlagt inden 6 måneder efter annoncering, det vil sige senest 26. august 2024.

Vedlagt:

Favrskov Kommunes Naturvurdering af Houlbjerg Skov
Ansøgningsskema 242199 version 2

Venlig hilsen



Bente Solsø Dommert
Agronom

Naboer og foreninger som har indsendt hørings svar i forbindelse med høringsen udsendt den 28. juni 2022 modtager orientering om afgørelsen:

- Mads Madsen, Houlbjergvej 4B, 8870 Langå
- Kirsten Skov-Petersen, Villungsvej 7, 8870 Langå
- Marianne Jessen, Houlbjergvej 8, 8870 Langå
- Danmarks Naturfredningsforening, Lokalafdeling Favrskov

¹ Husdyrbrugloven LBK nr. 520 af 1. maj 2019