

§ 10 tilladelse til udvidelse af økologisk hønseshold

Skjernvej 202,
7500 Holstebro



Registreringsblad

Titel: § 10 tilladelse til udvidelse af økologisk hønsehold

Dato for meddelelse: 6. maj 2009

CVR-nr: 28629451

CHR-nr: 61286

Ejendomsnummer: 6570905008

Matrikelnummer: 6 h, Svenstrup Gde., Vinding

Adresse: Skjernvej 202, 7500 Holstebro

Bedriftens navn: Spåbæklille

Bedriftens ejer og ansøger: Jørgen Lodberg, Skjernvej 202, 7500 Holstebro
Tlf.: 97 43 83 25 (fast)/ 20 47 03 51(mobil)

Konsulent: Per Nørmark Andersen, Heden og Fjorden Landbocenter
Birk Centerpark 24, 7400 Herning, tlf. 96 29 66 30

Tilsynsmyndighed: Herning Kommune

Sagsbehandler: Kith Skovgaard

Ansøgning

Jørgen Lodberg har søgt om udvidelse af økologisk konsumægproduktion på adressen Skjernvej 202, 7500 Holstebro, matr.nr. 6h, Svenstrup Gde, Vinding.

Ifølge ansøgningen skal den eksisterende produktion på 9000 årshøner (53,89 DE) udvides med 28.080 hønniker (20,65 DE). I alt vil produktionen blive på 74,54 DE. Udvidelsen vil foregå i eksisterende bygninger.

Bedriftens samlede areal er på 40,65 ha. Der er lavet aftale med Bjarne Tjagved Madsen, Præstevejen 16, 7550 Sørvad, CVR-nummer 16821098 og CHR-nummer 59132, om at modtage den mængde gødning, der ikke bringes ud på egne arealer. Det drejer sig således om 17,64 DE, således at harmonikravet på 1,4 DE overholdes.

Dele af udbringningsarealerne ligger i Holstebro Kommune. Der er ikke stillet særlige vilkår til disse arealer.

På grundlag af de i sagen foreliggende oplysninger meddeler Herning Kommune en § 10 miljøtilladelse til udvidelse af økologisk hønsehold på Skjernvej 202, 7500 Holstebro fra 53,9 til 74,5 DE.

Tilladelse efter § 10 i Lov om miljøgodkendelse m.v. af husdyrbrug¹

Herning Kommune meddeler hermed tilladelse til udvidelse af konsumægproduktion med 28.080 hønniker svarende til 20,65 DE på Skjernvej 202, 7500 Holstebro, matr.nr. 6 h, Svenstrup Gde, Vinding, således at den samlede produktion kommer op på 74,55 DE. Tilladelsen er givet efter § 10 i Lov om miljøgodkendelse m.v. af husdyrbrug¹.

Tilladelsen baseres på følgende lovgivning

- Lov nr. 1572 af 20/12/2006 om miljøgodkendelse mv. af husdyrbrug (*husdyrloven*).
- Bekendtgørelse nr. 648 af 18/06/2007 om tilladelse og godkendelse mv. af husdyrbrug (*husdyrgodkendelsesbekendtgørelsen*).
- Bekendtgørelse nr. 1695 af 19/12/2006 om husdyrbrug og dyrehold for mere end 3 dyreenheder, husdyrgødning, ensilage mv. (*husdyrgødningsbekendtgørelsen*).

Tilladelsen gives på grundlag af de i sagen foreliggende oplysninger på nedenstående vilkår. Det er Herning Kommunes samlede vurdering, at tilladelsen på de givne vilkår ikke vil medføre en væsentlig virkning på miljøet.

Tilladelsen gælder kun for det ansøgte. Der må ikke ske udvidelser eller ændringer i dyreholdet, herunder stalde, gødningsopbevaringsanlæg, udspretningsareal og lignende, før ændringen er anmeldt til og vurderet af kommunen. Desuden skal bedriften til enhver tid leve op til gældende regler i love og bestemmelser – også selv om disse eventuelt måtte være skærpede i forhold til denne tilladelse.

Ejeren er forpligtet til at orientere godkendelsesmyndigheden, hvis der sker ændringer i ejerforhold, eller ændringer i, hvem der er ansvarlig for driften. Orienteringen skal være sket senest 14 dage efter, at ændringen har fundet sted.

Frist for udnyttelse af tilladelse

Hvis projektet påbegyndes senere end 2 år fra meddelelse, skal der søges om ny tilladelse. Hvis tilladelsen ikke har været helt eller delvist udnyttet i 3 på hinanden følgende år, bortfalder den del af tilladelsen, som ikke har været udnyttet i de seneste 3 år. Såfremt der sker ændringer i besætningen på grund af for eksempel sygdom, sanering eller lignende, der kan have betydning for udnyttelsen af tilladelsen, er ejeren forpligtet til at orientere godkendelsesmyndigheden herom.

Forhold til anden lovgivning

Der gøres opmærksom på, at en § 10 tilladelse efter reglerne i "Lov om miljøgodkendelse mv. af husdyrbrug" ikke fritager fra krav om tilladelse, godkendelse, dispensation mv. efter anden lovgivning. Herunder kan det nævnes, at en eventuel byggetilladelse, afledning af tagvand mv. skal søges separat hos kommunen.

¹ Nr. 1572 af 20/12 2006

Kopi sendt til:

- Sundhedsstyrelsen, Embedslægeinstitutionen Midtjylland, Lyseng Allé 1, 8270 Højbjerg. E-post: midt@sst.dk
- Arbejderbevægelsens Erhvervsråd, Reventlowsgade 14, 1, 1651 København V. E-post: ae@aeraadet.dk
- Forbrugerrådet, Fiolstræde 17, 3, Postboks 2188, 1017 København K. E-post: fbr@fbr.dk
- Ferskvandsfiskeriforeningen, Vormstrupvej 2, 7540 Haderup. E-post: nb@ferskvandsfiskeriforeningen.dk
- Danmarks Sportsfiskerforbund, Skyttevej 4, 7182 Bredsten. E-post: jkt@sportsfiskerforbundet.dk
- Danmarks Sportsfiskerforbund. Lokalfd. E-post: leif.poulsen@tele2adsl.dk
- Skov- og Naturstyrelsen, Midtjylland. E-post: midtjylland@sns.dk
- Danmarks Naturfredningsforening, Masnedøgade 20, 2100 København Ø. E-post: dn@dn.dk
- Danmarks Naturfredningsforening, Lokalfdeling Herning, Alex Würtz. E-post: herning@dn.dk
- Herning Museum, Museumsgade 32, 7400 Herning. E-post: herningmuseum@herningmuseum.dk
- Friluftsrådet, Scandiagade 12, 2450 København SV. Ved Karsten Johansen E-post: lundthing@mail.dk
- Dansk Ornitologisk Forening, Vesterbrogade 140, 1620 København V. E-post: natur@dof.dk
- Dansk Ornitologisk Forening, Lokalfdeling Herning. E-post: herning@dof.dk
- Det Økologiske Råd, Blegdamsvej 4 B, 2200 København N. E-post: husdyr@ecocouncil.dk
- Dansk Botanisk Forening, Jyllandskredsen, Att. Erik Hammer: famham@stofanet.dk
- Dansk Botanisk Forening, Jyllandskredsen, Att.: Bent Odgaard, Geologisk Institut, C F Møllers Allé, bygning 1120, 8000 Århus C. E-post: bent.odgaard@geo.au.dk
- Bjarne Tjagved Madsen, Præstevejen 16, 7550 Sørvad
- Per Nørmark Andersen, Heden og Fjorden, Birk Centerpark 14, 7400 Herning. E-post: pna@hflc.dk

Generelle vilkår for drift af hønsehold på Skjernvej 202

Lugt/støv

1. Driften må ikke medføre væsentlige støv- eller lugtgener uden for ejendommens eget areal.
2. Såfremt der opstår væsentlige støv- eller lugtgener, kan Herning Kommune stille yderligere vilkår til nedbringelse af generne.

Det er Herning Kommune, der vurderer, hvad der er væsentlige gener.

Fluer, rotter og andre skadedyr

3. Der skal på ejendommen foretages effektiv flue- og skadedyrsbekæmpelse i henhold til Skadedyrslaboratoriets retningslinier.
4. Foder og lign. skal opbevares, så der ikke opstår risiko for tilhold af skadedyr (f.eks. rotter). Hvis Herning Kommune finder det nødvendigt, skal der indgås kontrakt med autoriseret rottebekæmpelsesfirma.
5. Såfremt der opstår væsentlig gener fra fluer, rotter eller andre skadedyr, kan Herning Kommune stille yderligere vilkår til nedbringelse af generne.

Det er Herning Kommune, der vurderer, hvad der er væsentlige gener.

Støj

6. Såfremt bedriften giver anledning til væsentlige støjgener for de omkringboende, kan Herning Kommune kræve, at der bliver udarbejdet en handlingsplan, som skal godkendes af kommune, og som herefter skal gennemføres.

Det er Herning Kommune, der vurderer, hvad der er væsentlige støjgener.

Affald/medicin mv.

7. Sprøjtemidler og andre kemikalier skal opbevares utilgængeligt for børn, dyr og uvedkommende – f.eks. i et aflåst rum eller skab. Kemikalier mærket "Giftig" eller "Meget giftig" skal opbevares under lås.
8. Affald skal opbevares og bortskaffes efter gældende regler jævnfør bl.a. Herning Kommunes Affaldsregulativ.
9. Medicin – herunder brugte kanyler mv. – skal opbevares forsvarligt og utilgængeligt for børn, dyr og uvedkommende.

Bedst tilgængelige teknik

10. I forbindelse med etablering, renovering, ændring eller udvidelse af bedriften skal der anvendes den bedst tilgængelige teknik. Som minimum skal reglerne i Husdyrgødningsbekendtgørelsen følges.

Bekendtgørelsen fastsætter minimumskrav til indretning af stalde, kapacitet af gødningsopbevaringsanlæg, krav til opbevaring af gødning, spildevand, indretning af afløb, krav til drift samt vedligeholdelse.

Særlige vilkår for drift af hønsehold på Skjervevej 202

11. Der må ikke placeres markstakke på mark.nr. 1-0, 1-3, 1-4, obj-1 og obj-2, da de ligger helt eller delvist i lavbundsareal omkring Gryde Å.

Baggrund for tilladelsen

Gennemgang af besvarelsen af ansøgningskemaets 10 spørgsmål.

Miljø, natur, landskab og naboforhold		ja	nej
1	Overholder stalde, gødningsopbevaringsanlæg o.lign. afstandskravene til vandforsyningsanlæg, vandløb og søer, levnedsmiddelvirksomhed, beboelse og naboskel?	X	

Afstand til	Afstandskrav	Aktuel afstand
Enkelt vandindvindingsanlæg	25 meter	Knap 800 meter
Fælles vandindvindingsanlæg	50 meter	Knap 3 kilometer
Vandløb (herunder dræn) og søer	15 meter	27 meter
Offentlig vej og privat fællesvej	15 meter	22 meter
Levnedsmiddelvirksomhed	25 meter	Langt
Beboelse på samme ejendom	15 meter	40 meter
Naboskel	30 meter	40 meter

Afstandene er målt fra eksisterende byggeri, der skal huse udvidelsen, da der ikke bygges nyt i forbindelse med udvidelsen.

De lovpligtige afstandskrav, som fremgår af § 8 i Lov om miljøgodkendelse mv. af husdyrbrug¹, er overholdt.

Miljø, natur, landskab og naboforhold		ja	nej
2	Overholder anlæggene afstandskravene til eksisterende og fremtidige byzoner og sommerhusområder samt lokalplanlagte områder i landzone?	X	

Afstand til	Afstandskrav	Aktuel afstand
Eksisterende eller ifølge kommuneplanens rammedel fremtidige byzoner og sommerhusområder	50 meter	Over 1.000 meter
Områder i landzone, der ved lokalplan er udlagt til boligformål, blandet bolig og erhverv, rekreative formål eller til offentlige formål med henblik på beboelse, institutioner eller lignende.	50 meter	Over 1.000 meter
Beboelsesbygning på en ejendom uden landbrugspligt, der ligger i samlet bebyggelse i landzone og som har en anden ejer end driftsherren.	50 meter	Over 1.000 meter
Nabobeboelse	50 meter	Cirka 300 meter

Lugt

Afstandene er målt fra eksisterende byggeri, der skal huse udvidelsen, da der ikke bygges nyt i forbindelse med udvidelsen.

Fast gødning fra årshønerne ligger i staldene og spredes herfra direkte ud på marken. Der er således ingen udendørs gødningsopbevaringsanlæg på ejendommen.

De lovpligtige afstandskrav som fremgår af § 6 i Lov om miljøgodkendelse mv. af husdyrbrug¹ er overholdt. Udvidelsen vurderes derfor ikke at forårsage væsentlige lugtgener for naboerne.

Støj

Der forventes en lille stigning i trafikken omkring ejendommen i forbindelse med øget foderforbrug, håndtering af en øget gødningsmængde mm. Stigningen vurderes ikke at give anledning til væsentlige støjgener for de omkringboende.

Miljø, natur, landskab og naboforhold		ja	nej
3	Ligger anlæggene mere end 300 m fra beskyttede naturtyper?	X	

Afstand til	Afstandskrav	Aktuel afstand
Højmoser	300 meter	Over 1.000 meter
Lobeliesøer	300 meter	Over 1.000 meter
Heder over 10 ha, som er omfattet af naturbeskyttelseslovens § 3 og beliggende uden for internationale naturbeskyttelsesområder.	300 meter	Cirka 500 meter
Overdrev over 2,5 ha, som er omfattet af naturbeskyttelseslovens § 3 og beliggende uden for internationale naturbeskyttelsesområder.	300 meter	Cirka 500 meter
Hede, som er omfattet af naturbeskyttelseslovens § 3 og beliggende indenfor internationale naturbeskyttelsesområder.	300 meter	Over 1.000 meter
Overdrev, som er omfattet af naturbeskyttelseslovens § 3 og beliggende indenfor internationale naturbeskyttelsesområder.	300 meter	Over 1.000 meter
Ammoniakfølsomme søer, herunder kalkrige søer og vandhuller med kransnålalger og brunvandede søer og vandhuller, som er omfattet af naturbeskyttelseslovens § 3 og beliggende indenfor internationale naturbeskyttelsesområder.	300 meter	Over 1.000 meter

Ammoniak

Umiddelbart nord for Vind Plantage godt 500 meter sydvest for ejendommen ligger der en C-målsat hede/overdrev. De lovpligtige afstandskrav, som fremgår af § 7 i Lov om miljøgodkendelse mv. af husdyrbrug¹ er overholdt. Det vurderes derfor, at ammoniakemissionen fra udvidelsen ikke vil medføre væsentlige negative påvirkninger af dette naturområde.

Miljø, natur, landskab og naboforhold		ja	nej
4	Ligger udbringningsarealerne uden for arealer med et direkte fald på 12° eller mere ned til søer og vandløb?	X	

Miljø, natur, landskab og naboforhold		ja	nej
5	Ligger anlæggene uden for registrerede og udpegede lavbundsarealer?	X	

Miljø, natur, landskab og naboforhold		ja	nej
6	Ligger udbringningsarealerne uden for nitratklasse 2 og 3?	X	

Nitratudvaskning

Dyretrykket på udbringningsarealerne er på 1,39 DE.

Ingen af udbringningsarealerne ligger i områder med direkte fald på 12° eller mere ned til søer og vandløb. Et af aftalearealerne ligger i område med hældning på 6 - 12°, men ikke direkte ned til sø eller vandløb. Nærmeste vandløb ligger knap 150 meter fra hældningen.

Dele af anlægget ligger indenfor lavbundsareal til Gryde Å, der er et gyde- og ynglevækstområde for laksefisk (B1 målsat). Selve udvidelsen på anlægget ligger udenfor lavbundsareal. Gødning fra staldene bliver liggende i gødningskummerne, indtil det udbringes direkte på mark. Der er derfor ikke risiko for afstrømning af næringsbelastet overfladevand fra befæstede arealer på ejendommen.

Arealerne ligger udenfor nitratklasse 2 og 3.

Herning Kommune vurderer, at den ansøgte udvidelse ikke vil medføre øget nitratudvaskning til overfladevand.

Miljø, natur, landskab og naboforhold		ja	nej
7	Ligger udbringningsarealerne uden for lavbundsarealer og drænede lerjorde med P-tal over 6, der afvander til Natura 2000-områder overbelastet med fosfor?	X	

Fosforoverskud

Egne og aftalte udspretningsarealer ligger udenfor drænede lerjorde. En mark i Kirkedal ved Vind Hede (se bilag 2) ligger delvis i lavbundsområde til Lilleå, der via Storå afleder til Nissum Fjord, der er et Natura 2000 overbelastet med fosfor. Lavbundsområdet har stor risiko for okkerbelastning, men har ikke P-tal over 6 (P-klasse 3).

Ifølge § 2 i Okkerloven (nr. 1033 af 20/10 2008) er der ikke fri dræningsret på arealer indenfor område med risiko for okkerbelastning. Marken må derfor ikke drænes uden tilladelse fra Herning Kommune.

Herning Kommune vurderer, at det generelle beskyttelsesniveau er tilstrækkeligt til at beskytte mod øget fosforbelastning af Nissum Fjord fra de ansøgte udbringningsarealer.

Miljø, natur, landskab og naboforhold		ja	nej
8	Ligger udbringningsarealerne uden for nitratfølsomt indvindingsopland?	X	

Nitrat – grundvand

Egne og aftalte udbringningsarealer ligger udenfor nitratfølsomme indvindings- og indsatsplanområder.

Egne udbringningsarealer ligger i nitratfølsomt område med særlige drikkevandsinteresser. Nitratudvaskning på disse arealer er på 51 mg nitrat/ha/år med en merbelastning på -11 mg nitrat/ha/år.

Herning Kommune vurderer, at udvidelsen ikke vil medføre øget nitratudvaskning til grundvandet.

Miljø, natur, landskab og naboforhold		ja	nej
9	Ligger husdyrbruget udenfor fredede områder, Natura 2000-områder eller beskyttede naturarealer?	X	

Beskyttede naturarealer

Husdyrbruget ligger udenfor fredede områder, Natura 2000 områder og beskyttede naturarealer.

Nærmeste fredede område ligger godt 130 meter nordvest for husdyrbruget – umiddelbart vest for mark nr. 6-0.

Umiddelbart nord for Vind Plantage, godt 500 meter sydøst for ejendommen, ligger der en hede som er beskyttet efter § 7 i 'Lov om miljøgodkendelse m.v. af husdyrbrug'. Husdyrbruget og dele af egne arealer ligger i bufferzone 2 til denne beskyttede hede, hvilket indebærer krav om nedfældning ved udbringning af gylle på sort jord og græs.

Nærmeste § 3 beskyttede natur er et C-målsat engareal knap 65 meter fra udvidelsen. Mark nr. 1-3 og 1-4 ligger helt eller delvist indenfor engen. Markerne er kulturreng og indgår i bedriftens arealer som vedvarende græs (K13). Der er ikke tale om en intensivering i driften af disse arealer.

Dele af aftalearealerne ligger indenfor nitratfølsom A-målsat hede (Vind Hede). Vind Hede er Natura 2000 område og er desuden beskyttet efter husdyrlovens § 7. Dette indebærer krav om nedfældning ved udbringning af gylle på sort jord og græs. Fra 2011 indebærer det nedfældning af gylle på al jord. Hvis der på de arealer, der ligger indenfor Natura 2000 område sker ændring i græsningsintensitet eller i anvendelse af husdyrgødning skal dette meddeles Herning Kommune med henblik på en vurdering af virkningen på området.

Det vurderes, at det ansøgte projekt ikke vil medføre væsentligt øget belastning på fredede områder, Natura 2000-områder og beskyttede naturarealer.

Miljø, natur, landskab og naboforhold		ja	nej
10	Ligger nye anlæg og udvidelser af eksisterende anlæg udenfor områder med landskabelig værdi eller værdifulde kulturmiljøer?	X	

Landskabelige værdier

Udvidelsen i dyreholdet sker i eksisterende byggeri, således at der ikke skal bygges nyt.

Husdyrbruget ligger ikke indenfor områder udpeget som kulturmiljø.

Mark nr. obj-3 og delvist mark nr. obj-5 ligger inden for kulturhistorisk interesseområde, der er udpeget på baggrund af gammel oldtidsvej mellem Nr. Felding og Sørvad.

Mark nr. 6-1 og 7-0 ligger op til et beskyttet dige. Der må ikke foretages jordbearbejdning indenfor 2 meter fra diger beskyttet efter museumsloven (nr. 1505 af 14/12 2006).

Herning Kommunes samlede vurdering

Idet de lovpligtige afstandskrav og beskyttelseszoner er overholdt, vurderer Herning Kommune, at udvidelsen i konsumægproduktionen med 28.080 hønniker ikke vil medføre væsentlige påvirkninger af naboer, Natura 2000-områder overbelastet med fosfor, grundvandsområder i nitratklasse 2 og 3, nitratfølsomme indvindingsområder, beskyttede naturarealer, landskabelige værdier og kulturmiljøer.

Herning Kommune vurderer desuden, at BAT-kravet er opfyldt, idet det er fastsat ved vilkår (nr. 10).

Bilag 1 – Egne udbringningsarealer

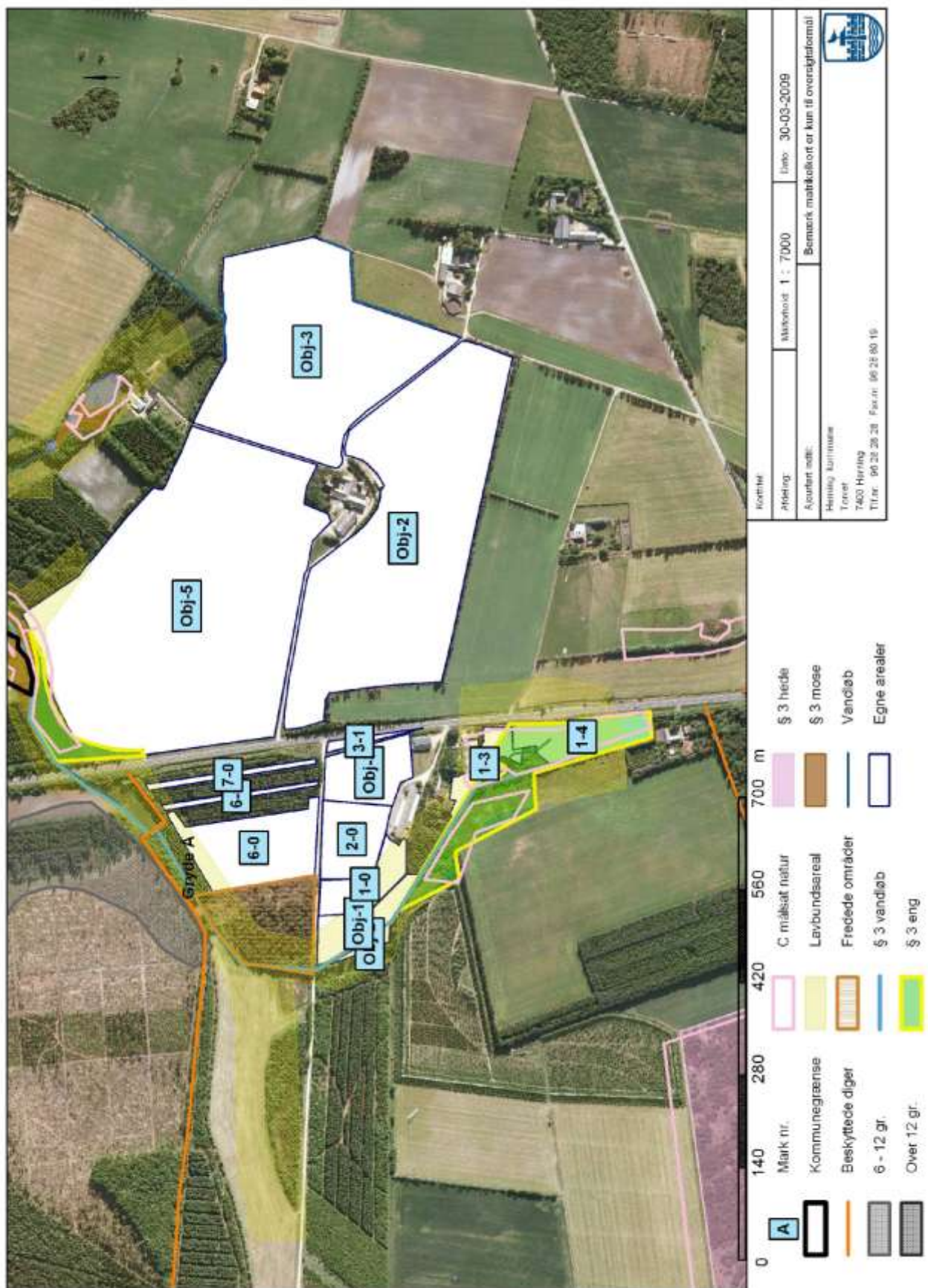

Bilag 2 – Aftalearealer

